



Foto: Especial

La mandataria capitalina canceló su visita a San Luis Potosí debido a la suspensión de vuelos en el AICM.

CLAUDIA SHEINBAUM

## “La transformación, sólo con austeridad”

La jefa de Gobierno impartió a potosinos una conferencia, vía remota, sobre las acciones de su administración

POR HILDA CASTELLANOS  
hilda.castellanos@gimm.com.mx

La austeridad republicana es la fórmula con la que se logrará la transformación del país, remarcó la jefa de Gobierno, Claudia Sheinbaum.

Al impartir vía remota una conferencia a habitantes de San Luis Potosí, destacó la importancia de erradicar la corrupción, los privilegios en el gobierno y cobrar bien los impuestos.

“Si se hace eso, alcanza para todas las obras públicas y los apoyos sociales que hemos venido dando el Presidente de la República, los que se dan aquí (CDMX) y también los que están dando en San Luis Potosí, que hay muchos programas sociales que se han impulsado”, indicó la mandataria capitalina.

Ante cientos de personas reunidas en la Feria Nacional Potosina, a la que no pudo acudir debido a la

suspensión de vuelos en el AICM provocada por la caída de ceniza del Popocatepetl, detalló las obras y programas impulsados en el Gobierno de la Ciudad de México, que han sido posibles gracias a un correcto manejo de los recursos públicos, sin la necesidad de subir impuestos ni endeudar a la capital, y que pueden replicarse en otras ciudades.



Si se hace eso (aplicar la austeridad) alcanza para todas las obras públicas y los apoyos que hemos venido dando; hay muchos que se han impulsado.”

CLAUDIA SHEINBAUM  
JEFA DE GOBIERNO

En materia de educación, apuntó que un millón 200 mil niños y niñas capitalinos cuentan con beca; se creó el Instituto de Estudios Superiores Rosario Castellanos y la Universidad de la Salud, que ahora dan oportunidad de estudiar a 40 mil jóvenes, de manera gratuita.



Foto: Especial

Una vez rescatadas, las colmenas son rehabilitadas en los apiarios de la Sedema y entregadas a apicultores.

EL CUERPO DE BOMBEROS COLABORA

## Rehabilitan colmenas urbanas rescatadas

POR IONÁS LÓPEZ  
jonas.lopez@gimm.com.mx

La Secretaría del Medio Ambiente ha rescatado y rehabilitado 14 colmenas asentadas en la urbe, de las cuales siete ya fueron entregadas a apicultores del Suelo de Conservación.

En el marco del Día Mundial de las Abejas, la Sedema indicó que desarrolla el proyecto de Rehabilitación y Aprovechamiento de Enjambres y Colonias Silvestres de Abejas.

“El objetivo de este proyecto es rescatar y aprovechar enjambres o colonias silvestres de abejas localizadas en zonas urbanas, así como prevenir y evitar su muerte debido a un manejo inadecuado al momento de retirarlas”, indicó la dependencia.

El proyecto incluye la capacitación a bomberos de las 16 alcaldías, quienes ya cuentan con los conocimientos básicos y herramientas necesarias para proteger, manejar y reubicar a los enjambres de abejas.

Una vez rescatadas, las colmenas son rehabilitadas en los apiarios de la dependencia y son entregadas a apicultores del Suelo de Conservación para su

aprovechamiento en la producción de miel y otros productos elaborados por las abejas.

“Estas acciones son de gran importancia debido a que, a nivel mundial, 80% de los cultivos, medicinas, bebidas y la ropa que visten las personas dependen de las abejas y otros polinizadores, porque estos organismos permiten que se polinicen muchas de las plantas que se requieren para elaborar los productos que consumimos”, acotó la Sedema.

14

COLMENAS

han sido rehabilitadas como parte de un programa implementado por la Sedema.

En México se cuenta con cerca de dos mil especies de abejas, entre estas se encuentra la *Apis mellifera*, una especie que además de tener una función polinizadora es aprovechada para la producción de miel.

En el portal de la Sedema puede consultarse una guía para crear un jardín para polinizadoras.

POR IONÁS LÓPEZ

jonas.lopez@gimm.com.mx

La Zona Metropolitana del Valle de México (ZMVM) concentra cinco de las 10 vialidades con más muertes por atropellamientos de todo México.

Así lo indican los resultados de un estudio elaborado por Céntrico, una organización de la sociedad civil especializada en movilidad.

En el listado de las diez vialidades a nivel nacional con más muertes por atropellamientos, titulado Las 10 más mortales, aparecen Periférico, la autopista México-Puebla, Calzada Ignacio Zaragoza, Avenida Central Carlos Hank González y la autopista México-Pachuca.

Céntrico recopiló los reportes en prensa y redes sociales de muertes por atropellamientos entre 2019 y 2022.

Esto, luego de que en noviembre de 2018 un camión de transporte público atropelló y mató en Puebla a Emmanuel Vara Zenteno, Manu, activista del uso de la bicicleta y en ese momento servidor público del ayuntamiento de Puebla.

“Al día siguiente, desde Céntrico decidimos que para honrar la memoria de Manu y de todas las víctimas de accidentes de tránsito, nos abocaríamos a reconocer y visibilizar a los peatones y ciclistas atropellados en el país. Llevamos más de cuatro años de datos”, indicó la organización.

En el listado de Céntrico, el Periférico ocupa el cuarto lugar nacional, con 52 muertes por atropellamiento.

La autopista México-Puebla ocupa el sexto lugar con 47 muertes por



ALTAS VELOCIDADES,  
FACTOR MORTAL

# ZMVM CONCENTRA VIALIDADES PELIGROSAS

ENTRE LAS DIEZ VÍAS DE TRÁNSITO en todo el país con más muertes por atropellamiento están Periférico, Calzada Zaragoza, Avenida Central y las autopistas a Puebla y Pachuca, revela estudio

atropellamientos; la Calzada Ignacio Zaragoza es octava con 40 fallecidos; Avenida Central Carlos Hank González es novena, también con 40, y la

autopista México-Pachuca es décima, igual con 40.

Estas vialidades tienen carácter de metropolitanas porque son conexiones entre la Ciudad de México y el Estado de México.

En el caso del Periférico y la autopista México-Puebla, son vialidades que cruzan los límites de la Ciudad de México y el Estado de México, mientras que la Calzada Ignacio Zaragoza se ubica dentro de la capital.



Para honrar a Manu y a todas las víctimas de accidentes de tránsito, nos abocamos a reconocer y visibilizar a los peatones y ciclistas atropellados.”

CÉNTRICO  
ORGANIZACIÓN PROMOVIDAD

Tanto la Avenida Central como la autopista México-Pachuca se localizan en territorio mexicano.

Céntrico obtuvo varias conclusiones con su estudio. Entre ellas, que gran parte de las vías más peligrosas corresponden a carreteras y autopistas cuyo entorno fue progresivamente urbanizado durante los últimos años.

También que se trata de vías continuas, las cuales dificultan el cruce cotidiano de las personas. Lo que se refleja en que los atropellamientos son recurrentes en puntos y tramos que ya son conocidos como riesgosos.

“La velocidad parece ser el factor principal de riesgo en estos atropellamientos”, señaló la organización liderada por Xavier Treviño.

LAS 10 MÁS PELIGROSAS

Listado elaborado por la organización Céntrico sobre muertes por atropellamientos entre 2019 y 2022.

Autopistas foráneas ●  
Autopistas de la ZMVM ●

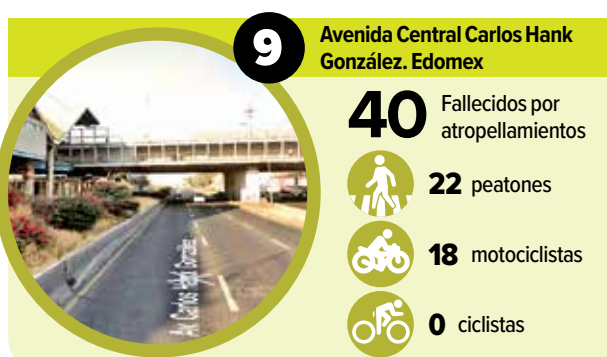
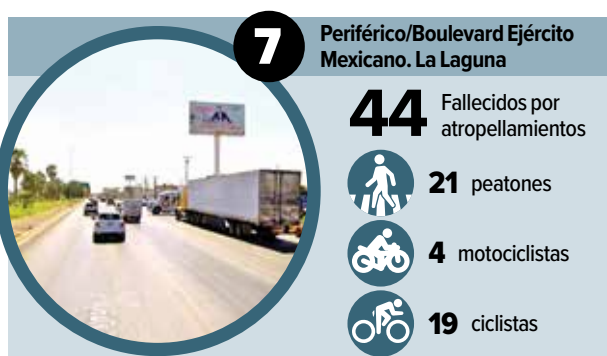
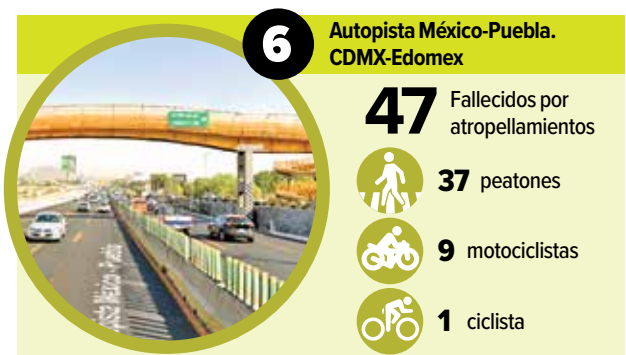
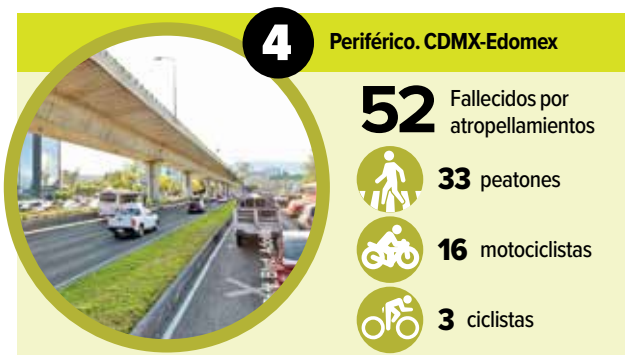
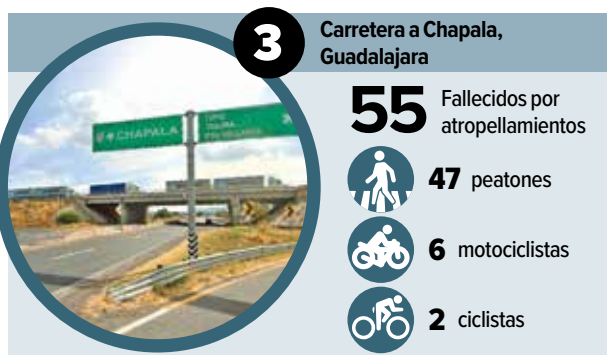
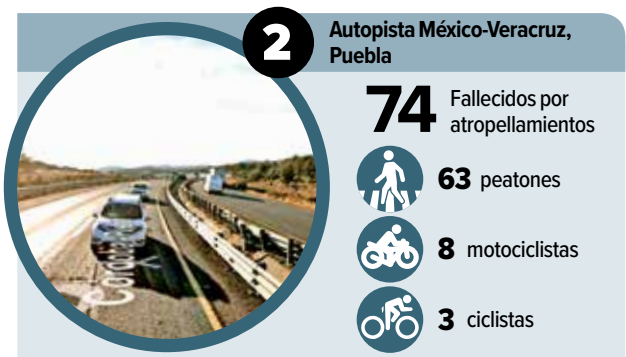
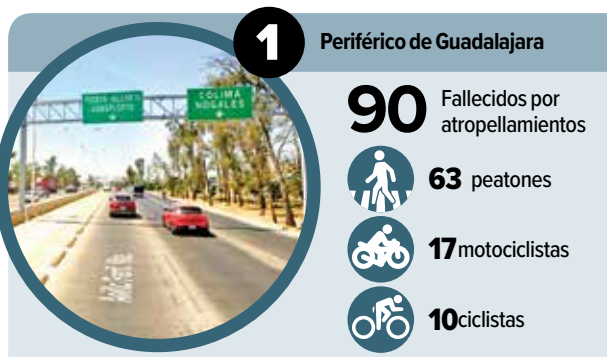

Fotos: Tomadas de Google Maps



## Bioética y biopolítica

Raymundo Canales de la Fuente  
raycanales@gmail.com

### La responsabilidad social del médico

• Ese señor es el dueño único del discurso.

Los valores en la formación del médico históricamente han permanecido matizados por un enfoque derivado de la religión, de tal manera que la entrega incondicional, la mística del trabajo y apoyar a las personas sin esperar nada a cambio, se identifican como principios inalterables que la sociedad, en su conjunto, espera de los profesionales. Un administrador de empresas o un ingeniero en sistemas se sentirían agredidos si alguien les planteara que los necesita, pero a cambio de nada, y realmente son profesiones análogas en muchos sentidos.



La salud es una necesidad primaria, de tal forma que dados esos valores, y el sacrificio que implica la formación del médico, la mayoría de los médicos y médicas tenemos hasta lo más profundo del alma el ánimo de ayudar a personas en desgracia, aunque no nos puedan pagar, y lo más interesante es que lo hacemos de forma sistemática.

En las conversaciones informales entre nosotros es muy común que aparezca la figura del paciente "que no paga nada" al que en todos los ámbitos atendemos con cordialidad. Por supuesto, la sensibilidad social proviene también del famoso "servicio social"; un año al final de nuestra carrera que, obligatoriamente, debemos destinar al apoyo de alguna comunidad aislada durante el cual enfrentamos la dura realidad de la pobreza a lo largo y ancho de la geografía nacional.

Debo mencionar que ninguna otra profesión contempla un servicio de esas características, lo cual resulta explicable sólo por la ventaja que representa para el gobierno contar a esos pasantes de Medicina como parte de la estructura que

Es insultante que el Ejecutivo federal nos descalifique afirmando que somos un grupo que deseamos "enriquecernos lucrando con la salud".

brinda atención financiada por el Estado. Por supuesto ese servicio, entendido de esa forma, es una injusticia mayúscula, en primer lugar, para la población que merece un médico ya formado y, en segundo lugar, para los estudiantes a los que se les obliga prácticamente a trabajar gratis, asumiendo responsabilidades que no deberían afrontar.

Bajo esa óptica, resulta francamente un insulto que el Ejecutivo federal nos descalifique afirmando estúpidamente que somos un grupo que deseamos "enriquecernos lucrando con la salud", como lo ha dicho en múltiples ocasiones. Una persona que no hizo un servicio social como el nuestro, que no entiende que, además de trabajar gratis o con los salarios miserables del sector público, hemos arriesgado la vida atendiendo pacientes de una infección nueva y viendo morir colegas, carece de la mínima autoridad moral para criticarnos.

Estoy muy consciente de los abusos de algunas empresas al vender servicios médicos, pero eso existe por un Estado omiso en cuanto al cumplimiento de sus obligaciones en términos de brindar atención de calidad.

Hoy resulta que ese señor es el dueño único del discurso a favor de los pobres. Es ridículo.

En cambio, el rotundo fracaso de la institución de salud que propuso el gobierno (el Insabi) refleja claramente una incapacidad absoluta para asumir las responsabilidades en términos sanitarios de la actual administración federal. Las llamadas *corcholatas*, término, por cierto, muy despectivo, tendrán que mostrar alguna solución viable para el desastre que dejará el gobierno actual.

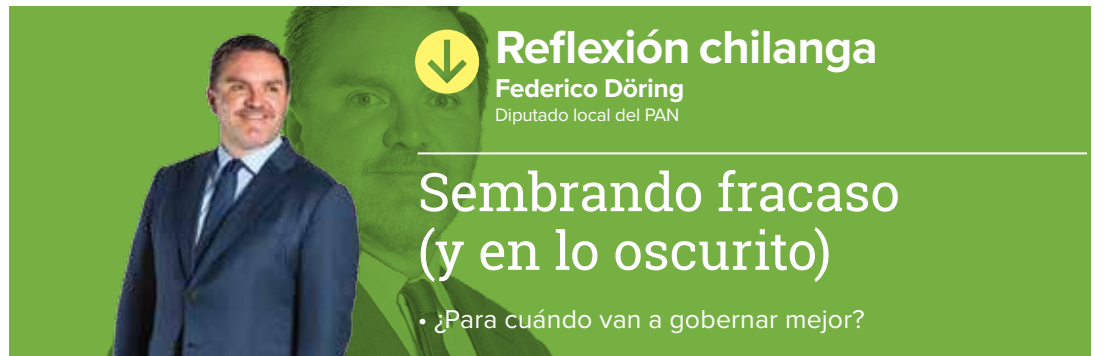

## Reflexión chilanga

Federico Döring  
Diputado local del PAN

### Sembrando fracaso (y en lo oscuro)

• ¿Para cuándo van a gobernar mejor?

El gobierno de la ciudad tiene la capacidad inigualable de construir emblemas de su fracaso. Es el caso de la conocida Glorieta de la Palma en el Paseo de la Reforma.

Apenas hace 30 días tuvieron que reconocer que también se les murió el árbol con el que intentaron reemplazar la palma, que también se les murió.

Pero no cabe duda que comunicar es gobernar. **Claudia Sheinbaum** pasó del carnaval en el que convirtió el anuncio de la muerte de la famosa palma, evidencia de su nula empatía con la ciudad a la que dice gobernar, a la conferencia en tono de velorio del anuncio la muerte del ahuehuete, hasta el silencio culpable en el que plantaron el nuevo árbol.

Tengo que advertir nuevamente que la Glorieta de la Palma es la evidencia de la ineficacia de la Secretaría del Medio Ambiente y de su titular, **Marina Robles** y, por supuesto, la de **Claudia Sheinbaum**, a quien simplemente ha dejado de interesarle la Ciudad de México. Es una figura ausente en los verdaderos problemas de la capital del país y hoy en día únicamente es visible en los eventos que imagina le ayudarán a construir su candidatura.

En medio de la noche, sin anuncios ni discursos, en una inexplicable opacidad, colocaron el nuevo ahuehuete, como si así lograran conjurar sus emblemáticos fracasos. Dejando preguntas abiertas sin respuestas oficiales.

**¿No dijeron por qué este ahuehuete no es como el otro que se les murió, "el símbolo de la lucha por la justicia y la paz, el emblema de un México lleno de esperanza"?, no vaya a ser que se les vuelvan a morir sus consignas, mejor ni moverle.**

El 25 de abril del año pasado, el gobierno capitalino retiró, tras varias horas de trabajo, la icónica palmera que durante casi 100 años dio nombre a la Glorieta de la Palma de la avenida Reforma. Este año hizo lo mismo con el ahuehuete muerto, que pertenecía al mismo grupo de viveros y tenía una edad similar a este nuevo de 20 años, así como una altura de 12 metros. ¿Qué garantía que éste no se secará como el anterior? Nadie desea que eso ocurra, por el contrario, ojalá ese árbol encuentre su lugar, pero eso

no borra que se lugar será recordado como un emblema del gobierno de la doctora **Sheinbaum**, que no supo cuidar la ciudad que los ciudadanos le encargaron.

Alguien en su sano juicio les dará el beneficio de la duda de que esta vez lo harán bien. La confianza se cultiva con muchos cuidados y este gobierno sólo siembra fracasos.

Han venido incumpliendo las fechas ofrecidas para reanudar el servicio en la Línea 12 del Metro, y ahora, como si fuera un acto de magia, nos sorprenden con la siembra del ahuehuete fantasma en plena oscuridad. Lo plantaron en lo oscuro, sin darle la cara a la ciudadanía, sin reconocer los errores del pasado, sin decir qué hicieron diferente esta vez.

La verdad es que representa el mismo riesgo de fracaso que el Metro, del cual dijeron que iban a otorgar el servicio, pero hasta ahora no han logrado cumplir.

Mientras tanto, las promesas incumplidas se acumulan, generando desconfianza y escepticismo en la población. ¿Qué más nos ocultarán en la oscuridad? ¿Cuándo nos darán respuestas claras y fechas concretas?

El ahuehuete fantasma es sólo una muestra más del desorden y la opacidad que imperan en nuestro querido gobierno. Las fechas pasan, los árboles mueren, pero ellos siguen haciendo de las suyas, sin dar la cara ni reconocer sus errores.

¿Para cuándo una explicación de la Línea 12? De todas las fallas del Metro, de la persecución política orquestada desde la fiscalía. ¿Para cuándo la respuesta a los casos de corrupción? ¿Para cuándo el castigo por la malversación de fondos públicos? ¿Para cuándo prestarán atención a los altos índices de criminalidad? ¿Para cuándo van a gobernar mejor? Porque, hasta ahora, su gobierno ha dejado mucho que desear.

Mientras tanto, nosotros, los ciudadanos, debemos permanecer alertas y exigir respuestas. No podemos permitir que nos engañen una y otra vez con promesas vanas y proyectos que se desvanecen en el aire.

Y así, mientras los árboles siguen muriendo y las fechas se desvanecen, seguiremos aquí, esperando que algún día la oscuridad sea iluminada por la transparencia y la responsabilidad.



## Sin maquillaje

Alfredo La Mont III  
arlamont@msn.com

### LA PRIMERA TARJETA DE CRÉDITO

*Don Alfredo, ¿cuál fue la primera tarjeta de crédito en el mundo?*

R. A principios de 1900, los comerciantes comenzaron a emitir "monedas de cargo" a sus clientes como una forma de extender el crédito y hacer un seguimiento de las compras. En las décadas de 1920 y 1930, algunas compañías petroleras y grandes almacenes comenzaron a emitir tarjetas de crédito patentadas que sólo se podían usar en sus ubicaciones.

En 1946, el banquero John Biggins creó la primera tarjeta de crédito moderna, la tarjeta "Charge-It", que podría utilizarse en varios comercios.

En 1950, se introdujo la tarjeta Diners Club, que fue la primera tarjeta de crédito que se podía utilizar en una variedad de lugares.

American Express introdujo su propia tarjeta de crédito en 1958, que se hizo popular entre los viajeros de negocios.

En la década de 1960, Bank of America introdujo la primera tarjeta de crédito de uso general, llamada BankAmericard, que finalmente se convirtió en Visa.

MasterCard se formó en 1966 como rival de BankAmericard/Visa.

En general, se considera que la primera tarjeta de crédito se originó en los Estados Unidos en 1950, cuando el Diners Club se creó para permitir que hombres (no mujeres) de reconocida solvencia pudieran firmar su cuenta de restaurant y cubrirla al fin de mes, de ahí el nombre "Diner's Club".

### PLÁTANOS

*¿Verdad o mito que los plátanos contienen radiación que puede ser fatal para el ser humano?*

R. Verdad, sólo que necesitaría comer 10 millones de plátanos a la vez para morir de intoxicación por radiación.

### SUGERENCIA

*Don Alfredo, hágame un favor y sugérame un regalo especial para mi esposo que, después de covid-19, trabaje desde la casa. Esto es para el Día del Padre.*

R. Una cosa que tal vez él no sabe que

necesita es un escritorio de pie. Muchas personas pasan una parte significativa de su día sentadas, ya sea en un escritorio, frente a una computadora o viendo la televisión. Sin embargo, una investigación ha demostrado que la sesión prolongada puede tener efectos negativos para la salud, como un mayor riesgo de obesidad, diabetes y enfermedades cardíacas.

Este tipo de escritorio le permite estar de pie mientras trabaja, lo que puede ayudar a reducir estos efectos negativos sobre la salud. Además, estar de pie puede ayudar a mejorar su postura, aumentar sus niveles de energía y aumentar su productividad. Hay muchos tipos diferentes de escritorios de pie disponibles, incluidos los escritorios ajustables que se pueden subir o bajar para satisfacer sus necesidades. Por lo tanto, si está buscando un buen regalo de trabajo y salud considere invertir en uno.

### EJÉRCITO

*Don Alfredo, en ocasiones he leído algunas opiniones que tiene acerca de la Sedena, con las últimas adjudicaciones, ¿cómo la ve?*

R. Triste. Al abandonar sus viejos estándares y apelar a fines más egoístas, el Ejército se ha expuesto a sí mismo.

En algún momento del año pasado mostré mi preocupación por dos hechos: mayor intromisión de esta institución en actividades civiles y el solapo a sus miembros caídos en desgracia. Recuerdo que durante mucho tiempo una de las instituciones más poderosas de México había sido la Sedena, por mantener el sitio que la Constitución le ha asignado, y por su honestidad y la de sus mandos.

A partir de hace algunos años se les ha vinculado a muchos de los peores delitos estatales del país, incluida la desaparición en 2014 de 43 estudiantes. La institución juega un papel más importante en la vida mexicana y está cada vez más expuesta a la corrupción de los cárteles de la droga y otras fuerzas. La reciente filtración de cuatro millones de correos electrónicos de esta institución ha eclipsado una reunión bilateral sobre seguridad.

IMAGEN NOTICIAS CON FRANCISCO

ZEA

5:50 AM

CANAL 3.1

Lunes a viernes

IMAGEN TELEVISIÓN

SKY 103 - HD 1103 • IZZI 3 - HD 703 • DISH 103 - HD 603 • TOTALPLAY 3 • MEGACABLE 103 • STARTV 103