**REGLAMENTO DE TRÁNSITO.** La presidenta de la Comisión de Movilidad de la ALDF aseguró que se publicará el 30 de agosto.

EXCELSIOR
MARTES 22 DE AGOSTO DE 2017

# COMUNIDAD

unidad_Exc




Foto: Mateo Reyes

Un camión concesionado para dar servicio público de pasajeros fue utilizado ayer como unidad de transporte escolar.

TRANSPORTE ESCOLAR

## Regreso a clases y de servicio pirata

**Utilizan microbuses, camionetas tipo van y combis sin placas para traslado de alumnos**

**Padres e hijos se topan con escuelas cerradas por riesgos de protección civil**

**El jefe de Gobierno y la SSP supervisaron el regreso a clases; saldo blanco** > 5

### DÍA DE FALTAS

Ayer fueron levantadas 117 infracciones por elementos de la Secretaría de Seguridad Pública en el regreso a clases.

Derivado de las faltas al Reglamento de Tránsito, 11 automóviles fueron arrastrados a depósitos vehiculares.

Las principales sanciones fueron por estacionarse en doble o triple fila y obstruir áreas para el cruce de peatones.

Fueron nueve mil 800 los planteles escolares supervisados por la policía capitalina con 17 mil uniformados.

Más de un millón 700 mil alumnos de preescolar, primaria y secundaria regresaron ayer a tomar clases.




Foto: Especial

VINCULADO CON *EL OJOS*

## BUSCAN A GATILLERO

Edgar Beltrán Vázquez, alias *El Primo Beltrán*, jefe de sicarios de Felipe de Jesús Pérez Luna, *El Ojos*, y encargado de la seguridad de Miguel Ángel Pérez Rodríguez, hijo del capo abatido el pasado 20 de julio, fue reportado como desaparecido desde el 14 de agosto ante la PGJ. >6

ENCUESTA DE MORENA

# Resultados, esta semana

**Se habrían aplicado 1,500 cuestionarios para conocer al mejor posicionado para la candidatura a jefe de Gobierno**

**4** FIGURAS buscan representar a Morena en la elección de 2018

**POR GEORGINA OLSON**
*georgina.olson@gimm.com.mx*

La encuesta aplicada por Morena para definir a su candidato a jefe de Gobierno, que hasta ahora ha sido un misterio para la opinión pública, pues se desconoce su metodología, habría contado con hasta mil 500 cuestionarios, aplicados entre el viernes y domingo pasados. Los resultados podrían darse a conocer entre jueves y viernes próximos.

Consultado por este diario, el equipo de Clara Brugada, presidenta del Consejo Estatal de Morena, señaló que las encuestas aplicadas fueron "entre mil y mil 1500", sin dar más detalles.

Agregó que los resultados, en los que se verá quién de los cuatro aspirantes es el mejor posicionado para la contienda de 2018, se harán públicos el 24 o 25 de agosto.

Se sabe que Morena preguntó si votarían por Martí Batres, presidente de Morena en la ciudad; el senador Mario Delgado; el delegado en Cuauhtémoc, Ricardo Monreal, o la delegada en Tlalpan, Claudia Sheinbaum.

Ésta última explicó que la encuesta fue domiciliada y en ella se hicieron cinco preguntas para disminuir el margen de error.

"Se hacen varias preguntas, no sólo una, pues se espera que uno de los cuatro tenga el mayor número de respuestas favorables y se hace un cruce de información de las diversas preguntas para poder disminuir el margen de error", dijo Sheinbaum en entrevista con Yuriria Sierra para **Imagen**.

Agregó que no es relevante la encuesta que pone como favorito a Monreal y que confía en los encuestadores de su partido, ya que se trata del grupo que realizó la misma encuesta en 2014 para definir quiénes representarían a Morena en las distintas delegaciones.



Foto: Quetzalli González /Archivo

Rigobero Salgado, jefe delegacional en Tláhuac, enfrenta un proceso en la ALDF en el que podría ser destituido.

ADMINISTRADO POR OHL

## Subió 19% el Viaducto Bicentenario

**POR J. J. GUADARRAMA H.**
*jose.guadarrama@gimm.com.mx*

Luego del periodo vacacional de verano y en pleno día de regreso a clases, la concesionaria OHL México aplicó un incremento en alrededor de 19 por ciento a las tarifas por utilizar el Viaducto Elevado Bicentenario y al Circuito Exterior Mexiquense.

La constructora dio a conocer lo anterior en un comunicado enviado a la Bolsa Mexicana de Valores (BMV), en el que indica: "OHL México, S.A.B. de C.V. informa al público inversionista que, en seguimiento al evento relevante de fecha 19 de julio de 2017 y con efectos a partir del día de hoy, se aplicarán las tarifas máximas autorizadas en los títulos de concesión de sus subsidiarias Concesionaria Mexiquense, S.A. de C.V ("CONMEX") y Viaducto Elevado Bicentenario.



Foto: David Solís/Archivo

El aumento coincidió con el fin de las vacaciones de Verano.

**74.76** PESOS costaba recorrer todo el Viaducto Bicentenario

**89.11** PESOS se pagan desde ayer de la AUN a Tepalcapa

Aun cuando la empresa no precisó el porcentaje de incremento, en la página de Televía se puede observar que el costo del tramo completo, del entronque de la Autopista Urbana Norte (AUN) a Tepalcapa, era de 74.76 pesos y la mañana de ayer se incrementó a 89.11 pesos, lo que implica poco más del 19 por ciento.

En el evento relevante del 19 de julio, OHL México se refirió al derecho que tienen sus subsidiarias para incrementar las tarifas en 2017 conforme a sus títulos de concesión.

Sin embargo, había recibido un oficio en el que el Sistema de Autopistas, Aeropuertos, Servicios Conexos y Auxiliares del Estado de México (SAASCAEM) notificó a esta constructora que "no ha autorizado dicho incremento por el momento" y agregó que su análisis sobre este tema continúa y que notificará cuando su análisis haya concluido.

DELEGADO EN TLÁHUAC

## Salgado, sin amparo contra su destitución

**POR JUAN PABLO REYES**
*jjuan.reyes@gimm.com.mx*

Un juez federal desechó por improcedente una demanda de amparo mediante la cual el delegado de Tláhuac, Rigoberto Salgado, pretendía frenar el proceso de destitución en caso de que prospere en la Asamblea Legislativa del Distrito Federal.

El titular del Juzgado Noveno de Distrito en Materia Administrativa en la capital del país detalló que el organismo legislativo está facultado para remover a los jefes delegacionales por las causas graves que se establecen en los artículos 42 y 108 del Estatuto de Gobierno del Distrito Federal.

"Se desprende que el juicio de amparo es improcedente contra resoluciones del Congreso federal o de las cámaras que lo constituyen, de las legislaturas de los estados o de sus respectivas comisiones o diputaciones permanentes, en elección, suspensión o remoción de funcionarios, en los casos en que las constituciones correspondientes les confieran la facultad de resolver soberana o discrecionalmente", expone el resolutivo.



Viento fresco

GERMÁN DE LA GARZA ESTRADA
gerrmandelagarzae@gmail.com

# Las supremacías en la historia del mundo

En días pasados fuimos testigos de la violencia en Charlottesville, Virginia, EU, cuando una coalición de grupos supremacistas, entre los que se encontraban miembros del Ku Klux Klan y neonazis, se manifestaban participando en la marcha "Unamos a la Derecha", enfrentándose a un grupo de personas que se oponían a ellos. El saldo del enfrentamiento, una mujer asesinada y 34 personas heridas. El fiscal de la ciudad, **Jeff Sessions**, calificó el evento como un acto de terrorismo y el gobernador, **Terry McAuliffe** declaró el estado de emergencia. El motivo de las protestas fue la intención de las autoridades locales de retirar una estatua ecuestre de **Robert E. Lee**, general del Ejército Confederado, quien luchó por la secesión durante la Guerra Civil en EU, y se oponía a la abolición de la esclavitud.

Los hechos, según las crónicas periodísticas reflejan el crecimiento y los intentos de organización de grupos de la derecha para reivindicar el "supremacismo blanco". La supremacía blanca nació como una ideología que promueve la idea de que la raza blanca es superior, fomenta el dominio social y político de los blancos sobre otros pueblos del mundo y se asocia con manifestaciones de racismo, xenofobia e intolerancia cultural. Se podría decir que el supremacismo blanco se encuentra extendido en territorios con poblaciones blancas o caucásicas como Europa, Rusia, EU, Australia, Nueva Zelanda o Sudáfrica.

Sus orígenes se remontan al periodo comprendido entre los siglos XV y XVII, cuando las entonces potencias marítimas de Europa, Portugal, España e Inglaterra, exploraron el mundo entero en búsqueda de nuevas riquezas, conquistando vastos territorios, colonizando y sometiendo a sus pueblos y a su vez, descubriendo culturas y etnias diferentes a las suyas. De esta forma, la aniquilación de pueblos aborígenes, la trata de esclavos africanos o el saqueo de piezas de arte de otras culturas, se entendía y se explicaba a partir de esta supremacía. Se podría decir que su base conceptual se desarrolló con las teorías etnocentristas de la época, que desde la antropología cultural estudiaban la diversidad del mundo con los parámetros culturales propios, de forma que la lengua, costumbres, tradiciones, mitos, leyendas, indumentaria y arte de los pueblos conquistados eran vistos como inferiores y una vez configurada la cartografía del planeta y conquistadas extensas tierras, el movimiento supremacista fue la ideología dominante durante mucho tiempo en Europa y en EU.

**La llamada supremacía blanca promueve la idea de que la raza blanca es superior a otras**

Así, a lo largo de la historia podemos encontrar diversos capítulos en los cuales los supremacistas blancos han intentado dominar a otros pueblos de la tierra. En EU, esta visión del mundo permaneció aún después de abolida la esclavitud, y en muchos estados de la Unión Americana estaban prohibidos los matrimonios interraciales, por citar sólo un ejemplo de esta forma de discriminación, que no se transformó hasta la segunda mitad del siglo XX, cuando las luchas por los derechos civiles, lideradas por **Martin Luther King**, transformaron la legislación de EU en favor de la igualdad racial. Sin embargo, más allá del supremacismo blanco que provocó los hechos lamentables de Charlottesville, el supremacismo no es un fenómeno exclusivo de una raza ni de un color de piel; en la historia han existido movimientos supremacistas de diversa índole. En nuestra próxima entrega abordaremos algunos de ellos, así como el caso histórico que con toda certeza ha sido el punto culminante de este fenómeno social, que surgió durante la Segunda Guerra Mundial cuando la Alemania de **Adolf Hitler**, con su visión racista, buscó exterminar al pueblo judío, a través de lo que se conoce como la "solución final de la cuestión judía", que culminó en el Holocausto y que es, sin duda, la más brutal y dolorosa de las supremacías en la historia del mundo.

FRENTE INDEPENDIENTE

# Acusan vínculo entre autoridades y crimen

**Xavier González Zirión presentó el proyecto Podemos Juntos CDMX rumbo al proceso electoral 2018**

POR GERARDO JIMÉNEZ
*gerardo.jmenez@gimm.com.mx*

El empresario farmacéutico Xavier González Zirión afirmó que existe un contubernio generalizado en todas las delegaciones de la Ciudad de México con el crimen organizado, donde están vinculados desde jefes delegacionales y funcionarios de estructura.

"En todas las delegaciones hay funcionarios públicos, no necesariamente el delegado, pero en muchos casos es el delegado quien recibe el dinero del contubernio de grupos de delincuencia organizada.

"Llámenle como quieran, narcotraficantes, narcomenudistas o cualquier otro aspecto de la delincuencia, de los aspectos ilegales de esta ciudad", expuso el empresario farmacéutico durante la presentación de su candidatura independiente a la Jefatura de Gobierno.

Ayer se presentó el Colectivo Ciudadano "Podemos Juntos CDMX", movimiento independiente que busca ofrecer una nueva alternativa para ciudadanos que aspiren a cargos públicos en la ciudad.

Por su parte Ricardo Pascoe Pierce, quien será candidato a la alcaldía por Benito Juárez aseguró que en la ciudad existen cárteles de la droga en mayor o menor medida dentro de las delegaciones.

"La discusión si existen o no cárteles de la droga es inútil, porque a cada rato se está demostrando que operan.

"Pueden ser células de cárteles, pero son cárteles, porque quien conoce la manera de distribución y la estructura del crimen organizado, sabe que *El Ojos* era abastecido por cárteles fuera de la ciudad", señaló el ex jefe delegacional en Benito Juárez.

Al preguntarle sobre cuál sería su propuesta estratégica para enfrentar a las células de la droga que operan en la capital mexicana, González Zirión dijo que es necesario cortar el contubernio que hay entre las diferentes autoridades con el crimen organizado.

"Esto sucede en todas las delegaciones, llegan maletas con dinero y fluye, es algo así como el pago por una cosa turbia, nada legal seguramente", reiteró el aspirante a jefe de Gobierno de la ciudad.

Por su parte, Pascoe convocó a la sociedad civil a unirse a este esfuerzo para lograr el programa que la sociedad requiere y agregó que se tiene que revertir la corrupción.



Foto: Cuartoscuro

Ricardo Pascoe Pierce, Demetrio Sodi de la Tijera, Cinthya Caballero y Xavier González Zirión encabezan el proyecto ciudadano "Podemos Juntos", con miras al proceso electoral 2018.

PRD IZQUIERDA DEMOCRÁTICA NACIONAL

# Padierna acepta que busca el GCDMX

POR LETICIA ROBLES DE LA ROSA
*leticia.robles@gimm.com.mx*

La coordinadora de los senadores del PRD, Dolores Padierna, aceptó que tiene interés en competir por la Jefatura del Gobierno de la Ciudad de México, pero precisó que esperará la construcción de acuerdo en el interior del perredismo.

Entrevistada en el Senado, reiteró la posición expresada por René Bejarano, de que si el PRD forma una mancuerna electoral con el PAN, los integrantes de Izquierda Democrática Nacional renunciarán al partido.

"Todos los que estamos en política no podemos descartarnos para ningún cargo, mucho menos de esa naturaleza. Dentro de los nombres que se escuchan, yo tengo más experiencia, un camino más recorrido y he entregado resultados de alta calidad en todos los cargos y tareas que se me encomiendan.

"Pero las candidaturas dependen de acuerdos políticos y yo esperaré a ver qué ocurre en mi partido", dijo.



Foto: David Hernández/Archivo

Diferentes grupos perredistas incluyeron a Dolores Padierna como posible candidata para suceder a Miguel Ángel Mancera.

## EL RADAR COMUNIDAD

comunidad@gimm.com.mx @Comunidad_Exc

### ¿LA HAS VISTO?

Pamela Cano Sánchez



**Edad:** 18 años.
**Complexión:** delgada.
**Estatura:** 1.68 metros.
**Tez:** morena clara.
**Cabello:** Castaño oscuro
**Señas particulares:** cicatriz sobre la ceja derecha.
**Se extravió** el 11 de agosto de 2017 en la delegación Iztapalapa.

**Informes: 53-45-50-80 y 53-45-50-82 o www.pgjdf.gob.mx**

### COYOACÁN



**Rescatan una aguililla cola roja**

Elementos de Protección Civil liberaron al ave, que estaba atrapada entre dos casas, y la entregaron a la Procuraduría Federal del Medio Ambiente.

www.excelsior.com.mx

### CLIMA HOY

Nublado 25° Máxima 14° Mínima

### HOY NO CIRCULA

7 8 Rosa

### EL DATO

**54.9**

POR CIENTO

de los capitalinos ya no permite que los niños salgan solos a parques, según la Encuesta Nacional de Seguridad Pública Urbana.



### TELÉFONOS DE EMERGENCIA

**Emergencias:** 5683-2222
**Bomberos:** 5768-2532
**Policía:** 066
**Cruz Roja:** 065 y 53-95-11-11
**Fugas de agua, baches y postes de luz :** 5654-3210
**Unidad Tormenta:** 5654-3210
**CAS:** 5208-9898
**Locatel:** 5658-1111
**Honestel:** 5533-5533
**Denuncia trata:** 5346-8800

### LA HISTORIA EN EXCÉLSIOR

**HACE 75 AÑOS**

**1942.** Presidentes de Chile y México tendrán reunión

- El presidente de Chile, Juan Antonio Ríos, anunció que aceptó la invitación que se le hizo para que visitara México en su gira a Estados Unidos, donde se reunirá con el presidente estadunidense, Franklin Roosevelt.
- La Comisión Permanente del Congreso de la Unión clausurará su periodo de ejercicio y dará cuenta a la asamblea de las labores que realizó durante los meses de trabajo.

**HACE 50 AÑOS**

**1967.** Estado no debe usar fuerza para defender a otro

- Ningún Estado puede atribuirse el derecho de defender, usando la fuerza, a otro Estado americano si este no hace la petición respectiva, declaró el secretario de Relaciones Exteriores, Antonio Carrillo Flores.
- La Dirección General de Tránsito del Distrito Federal impuso más de 200 infracciones a los operadores de autobuses que infringen el reglamento de tránsito, informaron autoridades de dicha dirección.

**HACE 25 AÑOS**

**1992.** Seguirá apoyo a la educación pública

- El presidente Carlos Salinas de Gortari se comprometió a continuar apoyando la educación y dijo que en su sexenio será alfabetizada una tercera parte de los seis millones de analfabetas del país.
- El presidente de la Canaco, Fernando Rius Abbudd, demandó soltar las amarras de la restricción monetaria sin llevarla a niveles que pongan en peligro el control de la inflación.

COMUNIDAD
Oliver Flores Rodríguez, Coordinador
Araceli Pulido y Andrés Mendoza, Editores
Humberto Dijard Téllez, Editor Visual
EXCELSIOR EL PERIÓDICO DE LA VIDA NACIONAL



Foto: Especial

Raúl Flores (izquierda), acompañado por Royfid Torres, representante de su partido ante el INE.

**PRD EN EL INE**

# Denuncian a Morena por anticiparse en campaña

**Raúl Flores, dirigente local del PRD, pidió que haya "piso parejo" y no sea violentada la legalidad electoral**

**POR AURORA ZEPEDA**
*azepeda@gimm.com.mx*

El líder del PRD capitalino, Raúl Flores, asistió al INE a interponer una queja en contra de Morena, por anticiparse a los tiempos de precampañas al iniciar su proceso de elección interna para determinar quién será su candidato a la jefatura de Gobierno de la Ciudad de México.

Agregó que acudieron con un voto de confianza al INE en espera que se cumpla la ley y se aplique la "cancha pareja" en el caso de Morena de la Ciudad de México.

"Aquí estamos hablando de responsabilidades. Han sido sumamente irresponsables por sacar adelante un proceso ilegal y no vamos a dejar que la legalidad se violente, por eso venimos a pedirle al INE piso parejo", señaló el líder del sol azteca capitalino.

**NOTAS**
Externa PRD preocupación por dinero que han utilizado Monreal y Sheinbaum para iniciar precampañas.

Se refirió al registro de aspirantes de Morena como Claudia Sheinbaum, Ricardo Monreal y Martí Batres, quienes abiertamente han hablado de sus intenciones de contender por la candidatura de Morena.

"No se vale que López Obrador diga que son puros y castos aquí, cuando ha quedado demostrado que esto no es así", dijo.

El perredista aseguró que estos hechos constituyen actos anticipados de campaña, que involucran a funcionarios públicos y recursos delegacionales que tendrán que explicar de dónde salen, en específico en los casos de Sheinbaum y Monreal.

El perredista externó también la preocupación por el dinero que utilizan para iniciar su "precampaña ilegal", queremos saber qué recursos, de donde se están financiando las ligas de You Tube, las visitas de los medios, y ver si el dinero de la mafia, de *El Ojos,* está involucrado en la precampaña.





# Daremos una noticia que te pondrá de pie




se unirán

MÉXICO DE PIE
6 Y 7 OCTUBRE

CASA PROPIA
AUTOFINANCIAMIENTO MULTY PLAN AUTOS, CASAS Y TERRENOS
AUTO PROPIO

**Ya son 21,873 adjudicados con un monto de mas de $5,141 millones de pesos. Adjudicando en este mes $16,219,364.08**

Resultados del evento realizado el dia 19 de Agosto del 2017 ante la interventora de Gobernacion Lic. Marcela Jean Mouret y del notario Público Lic. Jose Javier Leal Gonzalez de la notaria pública No 111

## GRUPO ABIMISA, S.A. DE C.V.

### AUTOS

| No. Contrato | Unidad | Monto | Adjudicado Por |
|---|---|---|---|
| 0154-058-01 | SONIC LT STD RIN ALUM 15" CD MP'3 | $ 221,100.00 | SUBASTA |
| 0154-167-01 | SPARK CARGO 5PTAS SIN RADIO SIN A/A | $ 135,000.00 | SORTEO |
| 0155-027-01 | SPARK CARGO 5PTAS SIN RADIO A/A | $ 143,200.00 | SUBASTA |
| 0155-091-01 | VENTO STARTLINE STD | $ 192,690.00 | SUBASTA |
| 0155-178-01 | SPARK LS 5PTAS | $ 140,400.00 | SORTEO |
| 0156-003-00 | VERSA ADVANCE TA AC | $ 234,322.00 | SUBASTA |
| 0156-006-00 | MARCH ACTIVE T/M | $ 144,652.00 | SUBASTA |
| 0156-007-00 | SPARK LS STD SIN CLIMA | $ 144,900.00 | SUBASTA |
| 0156-126-00 | AVEO LS STD A/C SIN RADIO | $ 177,700.00 | SUBASTA |
| 0156-129-00 | MARCH SENSE T/Man | $ 175,522.00 | SUBASTA |
| 0156-138-00 | SONIC LT STD RIN ALUM 15" CD MP'3 Conector iPod | $ 235,400.00 | SUBASTA |
| 0156-139-00 | SPARK LS 5PTAS STD | $ 146,900.00 | SUBASTA |
| 0156-146-00 | TIIDA SEDAN DRIVE TM AC 1.6 | $ 195,739.00 | SUBASTA |
| 0156-167-00 | SPARK LTZ C/CLIMA, BOLSAS DE AIRE y ABS | $ 195,400.00 | SORTEO |

### CASAS

| No. Contrato | MONTO | Adjudicado Por |
|---|---|---|
| 0240-444-02 | $ 289,280.00 | SORTEO |
| 0241-167-01 | $ 287,002.00 | SORTEO |
| 0244-124-01 | $ 295,109.00 | SORTEO |
| 0245-148-02 | $ 287,841.00 | SORTEO |
| 0245-382-00 | $ 275,502.92 | SUBASTA |
| 0246-424-00 | $ 241,461.97 | SUBASTA |
| 0246-486-00 | $ 295,109.00 | SORTEO |
| 0247-184-00 | $ 212,459.84 | SUBASTA |
| 0247-268-01 | $ 180,000.00 | SORTEO |
| 0248-178-00 | $ 236,270.00 | SORTEO |
| 0248-294-00 | $ 291,455.15 | SUBASTA |
| 0249-178-00 | $ 273,837.00 | SORTEO |
| 0249-222-01 | $ 253,385.63 | SUBASTA |
| 0249-267-00 | $ 272,474.48 | SUBASTA |
| 0250-073-00 | $ 230,551.75 | SUBASTA |
| 0250-079-00 | $ 230,551.75 | SUBASTA |
| 0250-084-00 | $ 198,331.05 | SUBASTA |
| 0250-169-03 | $ 201,000.00 | SUBASTA |
| 0250-178-01 | $ 203,015.00 | SORTEO |
| 0251-178-00 | $ 256,645.00 | SORTEO |
| 0251-399-00 | $ 232,084.16 | SUBASTA |
| 0251-433-00 | $ 232,084.16 | SUBASTA |
| 0251-436-00 | $ 232,084.16 | SUBASTA |

### CASAS

| No. Contrato | Monto | Adjudicado Por |
|---|---|---|
| 0252-178-00 | $ 211,717.00 | SORTEO |
| 0252-213-02 | $ 170,768.93 | SUBASTA |
| 0252-214-01 | $ 181,217.64 | SUBASTA |
| 0252-431-00 | $ 184,034.73 | SUBASTA |
| 0253-233-01 | $ 207,340.50 | SUBASTA |
| 0253-242-02 | $ 173,425.59 | SUBASTA |
| 0253-368-00 | $ 203,435.69 | SUBASTA |
| 0253-397-00 | $ 208,377.21 | SUBASTA |
| 0253-467-00 | $ 208,377.21 | SUBASTA |
| 0253-474-00 | $ 202,424.00 | SORTEO |
| 0254-041-01 | $ 209,182.12 | SUBASTA |
| 0254-048-02 | $ 170,000.00 | SUBASTA |
| 0254-084-01 | $ 208,141.41 | SUBASTA |
| 0254-178-01 | $ 255,038.00 | SORTEO |
| 0254-192-02 | $ 301,500.00 | SUBASTA |
| 0254-237-00 | $ 198,425.20 | SUBASTA |
| 0254-241-00 | $ 198,425.20 | SUBASTA |
| 0254-317-02 | $ 301,500.00 | SUBASTA |
| 0254-397-02 | $ 170,000.00 | SUBASTA |
| 0254-488-01 | $ 252,506.25 | SUBASTA |
| 0255-001-01 | $ 220,979.12 | SUBASTA |
| 0255-129-00 | $ 226,559.12 | SUBASTA |
| 0255-178-00 | $ 191,617.00 | SORTEO |
| 0255-282-00 | $ 195,295.13 | SUBASTA |
| 0255-300-00 | $ 223,194.43 | SUBASTA |
| 0255-317-00 | $ 222,084.01 | SUBASTA |
| 0256-021-02 | $ 170,000.00 | SUBASTA |
| 0256-115-01 | $ 202,005.00 | SUBASTA |
| 0256-138-00 | $ 185,042.71 | SUBASTA |
| 0256-140-00 | $ 185,042.71 | SUBASTA |
| 0256-152-00 | $ 185,042.71 | SUBASTA |
| 0256-153-00 | $ 185,042.71 | SUBASTA |
| 0256-172-02 | $ 201,000.00 | SUBASTA |
| 0256-178-02 | $ 170,000.00 | SORTEO |
| 0256-285-02 | $ 170,850.00 | SUBASTA |
| 0256-355-01 | $ 174,292.71 | SUBASTA |
| 0256-370-01 | $ 203,015.02 | SUBASTA |
| 0256-381-01 | $ 202,005.00 | SUBASTA |
| 0256-431-02 | $ 300,000.00 | SUBASTA |

### TABLA SECUENCIAL

| | | | | | | | | | | | | | | | | | | | | |
|---|---|---|---|---|---|---|---|---|---|---|---|---|---|---|---|---|---|---|---|---|
| 178 | 486 | 497 | 288 | 204 | 64 | 124 | 474 | 19 | 320 | 167 | 92 | 444 | 223 | 224 | 48 | 21 | 401 | 268 | 242 | 90 | 239 | 34 | 100 | 36 |
| 17 | 24 | 312 | 327 | 337 | 10 | 317 | 373 | 171 | 461 | 127 | 429 | 44 | 221 | 217 | 115 | 382 | 359 | 132 | 197 | 434 | 367 | 53 | 219 | 403 |
| 423 | 196 | 199 | 162 | 370 | 419 | 60 | 380 | 82 | 109 | 62 | 141 | 445 | 234 | 145 | 316 | 107 | 29 | 485 | 469 | 338 | 408 | 59 | 114 | 410 |
| 2 | 160 | 182 | 80 | 116 | 305 | 424 | 467 | 229 | 400 | 87 | 343 | 30 | 122 | 213 | 330 | 248 | 456 | 384 | 237 | 232 | 96 | 184 | 405 | 488 |
| 344 | 323 | 78 | 447 | 295 | 399 | 459 | 148 | 259 | 31 | 333 | 215 | 377 | 499 | 194 | 411 | 131 | 9 | 88 | 272 | 254 | 27 | 443 | 35 | 99 |
| 428 | 247 | 54 | 452 | 364 | 450 | 309 | 139 | 56 | 470 | 4 | 358 | 11 | 345 | 255 | 481 | 280 | 480 | 473 | 458 | 123 | 230 | 155 | 135 | 74 |
| 311 | 478 | 258 | 340 | 292 | 468 | 187 | 212 | 246 | 228 | 149 | 274 | 146 | 105 | 186 | 13 | 341 | 356 | 169 | 121 | 331 | 190 | 202 | 147 | 260 |
| 391 | 207 | 191 | 348 | 301 | 157 | 192 | 454 | 89 | 415 | 298 | 484 | 143 | 261 | 70 | 482 | 72 | 249 | 421 | 412 | 251 | 350 | 279 | 368 | 189 |
| 86 | 233 | 161 | 225 | 7 | 210 | 389 | 57 | 257 | 297 | 300 | 45 | 477 | 284 | 365 | 281 | 250 | 433 | 137 | 164 | 222 | 130 | 120 | 448 | 104 |
| 42 | 381 | 65 | 351 | 324 | 142 | 313 | 407 | 238 | 374 | 126 | 346 | 355 | 446 | 227 | 265 | 181 | 466 | 33 | 378 | 144 | 494 | 218 | 39 | 23 |
| 66 | 322 | 277 | 209 | 310 | 68 | 290 | 282 | 243 | 79 | 475 | 150 | 216 | 332 | 16 | 354 | 22 | 25 | 396 | 397 | 283 | 208 | 152 | 287 | 180 |
| 336 | 471 | 158 | 464 | 457 | 334 | 172 | 392 | 252 | 176 | 294 | 47 | 263 | 12 | 417 | 449 | 102 | 426 | 307 | 490 | 413 | 151 | 226 | 432 | 339 |
| 77 | 76 | 308 | 163 | 393 | 451 | 81 | 496 | 299 | 483 | 235 | 500 | 385 | 273 | 183 | 69 | 266 | 93 | 15 | 286 | 103 | 491 | 3 | 395 | 26 |
| 174 | 94 | 118 | 173 | 85 | 366 | 498 | 138 | 363 | 256 | 492 | 379 | 170 | 420 | 201 | 241 | 314 | 83 | 156 | 357 | 418 | 97 | 193 | 285 | 200 |
| 441 | 198 | 95 | 440 | 315 | 276 | 41 | 302 | 369 | 453 | 476 | 264 | 205 | 6 | 20 | 362 | 5 | 231 | 125 | 372 | 32 | 75 | 404 | 51 | 431 |
| 303 | 18 | 460 | 388 | 394 | 140 | 168 | 269 | 495 | 318 | 304 | 58 | 49 | 1 | 245 | 375 | 329 | 206 | 360 | 52 | 220 | 416 | 195 | 55 | 179 |
| 108 | 349 | 383 | 46 | 154 | 422 | 43 | 8 | 177 | 244 | 278 | 289 | 436 | 361 | 98 | 347 | 271 | 166 | 425 | 253 | 113 | 84 | 321 | 236 | 472 |
| 153 | 430 | 38 | 129 | 352 | 387 | 465 | 306 | 493 | 291 | 40 | 185 | 112 | 437 | 435 | 159 | 110 | 487 | 371 | 14 | 479 | 325 | 267 | 406 | 376 |
| 63 | 106 | 37 | 439 | 128 | 326 | 353 | 293 | 61 | 390 | 175 | 101 | 67 | 133 | 262 | 240 | 386 | 398 | 270 | 50 | 319 | 134 | 296 | 335 | 71 |
| 136 | 342 | 28 | 111 | 462 | 402 | 91 | 463 | 214 | 328 | 188 | 211 | 73 | 489 | 442 | 203 | 414 | 117 | 275 | 455 | 409 | 165 | 438 | 427 | 119 |

| FECHAS DE PROXIMOS EVENTOS: | | |
|---|---|---|
| 2017 | | |
| SEPTIEMBRE | OCTUBRE | NOVIEMBRE |
| SAB 16 | SAB 21 | SAB 18 |

**SIMON BOLIVAR**
**AV. SIMON BOLIVAR No. 2155-A**
**COL.- MITRAS CENTRO**
**MONTERREY, N.L.**
**(81) 23-13-21-02**

**SALTILLO LOURDES**
**AVE. PERIFERICO LUIS ECHEVERRIA ALVAREZ No. 999 COL. LOURDES**
**SALTILLO, COAHUILA**
**(844)13312 Y 13**

**RUIZ CORTINES**
**AV. RUIZ CORTINES # 2401 E – 6**
**FRACC. BERNARDO REYES**
**MONTERREY, N.L.**
**(81) 23-13-21-00**

**TAMPICO HIDALGO**
**AVE. HIDALGO # 5004 Loc. 6A**
**COL. SIERRA MORENA**
**TAMPICO TAMPS CP 89210**
**(833)2130286 Y 648**

**MATRIZ**
**PADRE MIER No. 1424 PTE.**
**COL. MARIA LUISA**
**MONTERREY, N.L.**
**(81) 8345-33-33**

**SALTILLO ABASOLO**
**PERIFERICO LUIS ECHEVERRIA OTE. 1032**
**COL. GUANAJUATO**
**SALTILLO, COAHUILA**
**(844)415-22-99**

Permisos de Gobernación No. A-0023-2016 Para cualquier queja derivada de la adjudicación por sorteo, favor de acudir a la dirección de juegos y sorteos de la Secretaria de Gobernación ubicada en: Dinamarca No. 84 Piso 5, Col. Juárez Delegación Cuauhtémoc, C.P 06600 México, D.F. o bien comunicarse a los teléfonos : 5552-09-8800



Capital político
ADRIÁN RUEDA
jadrian02@yahoo.es

# Molesta encuesta de Monreal

*Quienes conocen del asunto, dicen que la jugada del zacatecano es desesperada.*

Dicen que nada bien cayó la difusión de una supuesta encuesta realizada por la UNAM, y que **Ricardo Monreal** filtró el domingo para presumir que salía arriba como aspirante a gobernar la Ciudad de México.

Con permiso de quién se movió el jefe delegacional en Cuauhtémoc para alborotar más el avispero *moreno*, que pasa por días cruciales en la definición de su candidatura para tratar de arrebatarle la capital al PRD en 2018.

Quienes conocen del asunto dicen que la jugada del zacatecano es desesperada, pues aunque se sabe arriba en las encuestas, ya le quedó claro que **Claudia Sheinbaum** se impondrá como candidata, sin importar lo que opinen los encuestados.

Que digan lo que digan todas las encuestas, la única que valdrá será la que al interior de Morena se levantó el fin de semana. Al menos eso se supone, porque nadie ha reportado que le hayan preguntado algo.

Morena se negó a contratar encuestadoras externas; el partido será el único que tendrá en sus manos antes que nadie el resultado y ya dependerá de su interpretación cómo anuncia la candidatura de **Sheinbaum**.

La inclinación hacia la delegada en Tlalpan es fácil de entender, pues es quien garantiza la continuidad del legado si Morena pierde en 2018.

Por eso Morena ignoró el guiño de **Cuauhtémoc Cárdenas** y **Porfirio Muñoz Ledo** para platicar. Para qué llevar al partido a caudillos que disputen reflectores.

> Que digan lo que digan todas las encuestas, la única que valdrá será la que al interior de Morena se levantó el fin de semana. Al menos eso se supone, porque nadie ha reportado que le hayan preguntado algo.

Es cuestión de días para que le levanten la mano a **Claudia Sheinbaum**, a la que ojalá no le carguen nada de las actividades que *El Ojos* emprendió por Tlalpan antes de ser abatido en Tláhuac.

**CENTAVITOS...** El líder panista **Mauricio Tabe** advirtió ayer que de ninguna manera los panistas apoyarán a **Monreal** en sus aspiraciones políticas. Qué bueno que lo aclara, porque muchos ya se habían ido con la finta luego de que su jefe político, **Jorge Romero**, no sólo quería apoyarlo, sino sondeó llevar al zacatecano como candidato del blanquiazul en la Ciudad de México. Incluso se reunieron para ello y claro que **Romero** no habría ido sin el aval del líder nacional de su partido, **Ricardo Anaya.** Qué bueno que lo aclara **Tabe**, para que el diputado no se confunda y vean quién manda en el PAN de la capital del país... Con el pretexto de inaugurar dos lecherías de Liconsa en Magdalena Contreras, **Miguel Ángel Osorio Chong** y **Luis Miranda** —de la Segob y la Sedesol, respectivamente— visitarán al delegado tricolor **Fernando Mercado**. Algo tiene esa demarcación para el placeo, pues hace apenas un mes estuvo ahí **Aurelio Nuño**, secretario de Educación Pública federal.




Foto: Especial

La presidenta de la Comisión de Movilidad en la ALDF y autoridades de la Secretaría de Obras se reunieron con algunas organizaciones de motociclistas para escuchar sus peticiones y propuestas.

**PIDEN MOBILIARIO**

# Motociclistas tachan calles

## Organizaciones indican que los reductores de velocidad, iluminación a desnivel y señalización no son adecuados

**DE LA REDACCIÓN**
*comunidad@gimm.com.mx*

Organizaciones de motociclistas de la Ciudad de México solicitaron a la presidenta de la Comisión de Movilidad en la ALDF, Francis Pirin y a la Secretaría de Obras (Sobse), que el mobiliario en las calles de la capital sea seguro e incluyente a fin de garantizar la seguridad de quienes se movilizan en estos vehículos.

Los motociclistas coincidieron en que los reductores de velocidad no son acordes para todos, ya que, en su caso, les ocasiona que las unidades derrapen.

Además hicieron referencia a la iluminación en pasos a desnivel, así como la señalización de advertencia en cruces peligrosos que no tienen las cualidades de seguridad necesarias para motocicletas.

Al escuchar sus demandas, la diputada Francis Pirin señaló que se trabajará con cada una de las dependencias del Gobierno capitalino con el objetivo de dar respuesta a las demandas de estas organizaciones.

**BACHEO**
**Las organizaciones de motociclistas reconocen que aunque el recubrimiento de baches es rápido, en ocasiones el material con el que tapan las calles provoca que haya bordes que son inseguros para las motos.**

Juan Pablo Martín del Campo, coordinador de Estudios y Proyectos de la Sobse, mencionó que es prioritario vigilar que las diversas obras que se emprenden o que estén por iniciar sean seguras para los usuarios de la vía pública.

Sin embargo, especificó que la mayoría de las peticiones planteadas se refieren al ámbito de competencia de la Agencia de Gestión Urbana y en otros casos se deben modificar las normas de movilidad para ejecutar algunas de las ideas vertidas en la mesa de trabajo.

Las organizaciones Motociclistas Unidos de la CDMX, Fundación Más Moto, y Asociación Motos Clásicas, quienes se pronunciaron por mejorar el mobiliario en la capital, reconocieron que, aunque el recubrimiento de baches es rápido, en ocasiones los residuos del material con el que se "tapan" quedan sobre las calles, lo que provoca bordes que no son visibles para los motociclistas y deriva en accidentes.

En tanto, César Buitrón, de la empresa Italika, señaló la importancia de que la Sobse mantenga comunicación constante y directa con las demás dependencias involucradas a fin de darle mantenimiento a las vialidades e impedir más accidentes.

A esta reunión de trabajo también asistió Miguel Soto, asesor de Harley Davidson.

**TRANSPORTE**

# Quieren botones de pánico

**DE LA REDACCIÓN**
*comunidad@gimm.com.mx*

El PAN en la Asamblea Legislativa del Distrito Federal hizo un llamado para que el transporte público cuente con botones de pánico y sean un instrumento que logre frenar el acoso a mujeres y actos delictivos en general.

La diputada Wendy González Urrutia, calificó como "indignante" que los mecanismos tecnológicos para brindar seguridad a las mujeres y usuarios del transporte público en general no sean implementados para prevenir.

De acuerdo al Diagnóstico sobre Violencia hacia Mujeres y Niñas, más de la mitad de las mujeres han sido violentadas con acciones como el acoso sexual en el transporte público.

"Se debe reforzar la seguridad e implementar los botones de pánico, para brindar seguridad a los usuarios y frenar el lacerante acoso sexual que se vive a diario", señaló.

La diputada dijo que las agresiones más comunes son las miradas lascivas con un 90% de casos, seguido por un 80% de chiflidos, 70% de agresión sexual verbal y un 65%de contacto físico.

"Estas cifras nos revelan un alto grado de violencia sexual hacia la mujer. Este acoso debe ser prevenido, implementando dispositivos tecnológicos en el transporte público" dijo.

> Se debe reforzar la seguridad e implementar los botones de pánico, para brindar seguridad a los usuarios y frenar el lacerante acoso."
>
> **WENDY GONZÁLEZ**
> DIPUTADA DEL PAN EN LA ALDF

**PENSIONES ALIMENTARIAS**

# Garantizan protección para adultos mayores

**POR WENDY ROA**
*wendy.roa@gimm.com.mx*

El jefe de gobierno, Miguel Ángel Mancera, señaló que no se permitirá que los derechos de los adultos mayores sean vulnerados tanto en maltrato como en pensión alimentaria.

Como parte de estas acciones, las secretarías de Salud, Finanzas y Desarrollo Social, el Sindicato Único de Trabajadores del Gobierno, el Consejo Ciudadano de Seguridad Pública y la Procuraduría General de Justicia se sumaron a la Red para las Personas Mayores con el fin de salvaguardar la integridad de este sector.

En el marco de la conmemoración del Día Nacional de las Personas Adultas Mayores, Mancera entregó tres mil 383 tarjetas de pensión alimentaria.

Dijo que pese a los recortes presupuestales se garantizarán recursos para este programa que actualmente cuenta con 520 mil beneficiarios. Además dio a conocer que con una inversión de 10 millones de pesos rehabilitarán 80 espacios para esta población.

Finalmente destacó que en breve se firmará un convenio con Viva Aerobús para dar 50 por ciento de descuento en boletos.

**3**
MIL 383
tarjetas de pensión alimentaria entregaron ayer a adultos mayores

**520**
MIL
beneficiarios tiene el programa social de la Ciudad de México

**SEPTIEMBRE Y DICIEMBRE**

# 50 años iluminando el centro

## Raúl Ademar crea y diseña la serie de mosaicos monumentales

**POR JONÁS LÓPEZ**
*jonas.lopez@gimm.com.mx*

Lleva 50 años diseñando los mosaicos luminosos que adornan los principales edificios y espacios públicos de la Ciudad de México.

Raúl Ademar Medina Chirino es quien desde 1967 ha creado y dibujado los bocetos que luego se transforman en mosaicos luminosos con miles de focos para las fiestas patrias de septiembre o diciembre.

Fue el precursor de los mosaicos con perfiles de héroes patrios como Hidalgo, Morelos o La Corregidora y actualmente es el jefe de diseño de mosaicos luminosos de la Agencia de Gestión Urbana.

Asegura que sus diseños son únicos y no le gusta que los corrijan.

"Mis diseños son únicos, obviamente que los héroes son conocidos pero la forma de captarlos, de dibujarlos y de ponerlos es exclusivamente de mi mente", dijo.

"Llego al punto medular de mi enojo en algunas ocasiones, yo presento un diseño y si ese diseño no les gusta o lo quieren alterar pregunto qué es lo que quieren que cambie y se los hago como ellos quieren, pero no me gusta que alteren mis diseños", expresó.

Medina Chirino crea los diseños en papel y luego son trasladados a figuras monumentales que alcanzan hasta 20 metros de alto para colocarlos en el Zócalo, el Ángel de la Independencia y el cruce de Insurgentes y Reforma.

Este año, la pieza principal será una antorcha monumental que se instalará en la Avenida 20 de noviembre. Será la pieza que engalanará la remodelación de la plancha de la Plaza de la Constitución.

Además habrá rostros de los héroes que nos dieron patria enmarcados en campanas; rehiletes, antorchas y la frase ¡Viva México!




Foto: Quetzalli González

La frase ¡Viva México!, será una de las que engalanarán la serie de figuras monumentales alrededor del Zócalo, junto con una antorcha.

> Mis diseños son únicos. La forma de captarlos, de dibujarlos y de ponerlos es exclusivamente de mi mente."
>
> **RAÚL ADEMAR MEDINA**
> CREADOR DE MOSAICOS LUMINOSOS







Fotos: Mateo Reyes

**NUEVO CICLO.** Niños de primaria y secundaria se alistaron desde temprana hora para iniciar el curso 2017-2018. Muchos de ellos abordaron combis o vagonetas particulares adaptadas como transporte.

**TRANSPORTE ESCOLAR**

# En piratas llegan a clases

**Microbuses viejos, vagonetas en mal estado o particulares ponen en riesgo a los usuarios y violan la ley**

**POR JONÁS LÓPEZ**
*jonas.lopez@gimm.com.mx*

En los planteles públicos de la Ciudad de México cientos de alumnos arribaron en vagonetas y microbuses viejos adaptados como transporte escolar o en autobuses de rutas concesionadas de transporte colectivo que ofrecen servicio de traslado de alumnos y padres de familia.

De acuerdo con la Ley de Movilidad brindar servicio de transporte escolar en unidades particulares, en microbuses viejos adaptados o en autobuses de rutas concesionadas es una violación. Pero el servicio escolar pirata se ha convertido en una necesidad para estos usuarios.

"Por lógica necesitamos a los señores que nos lleven a nuestros hijos, otra es que las mamás que trabajamos no podemos venir a recogerlos y también necesitamos el transporte", dijo Mariana López, madre de familia.

Sin embargo, asociaciones de padres de familia se han dado cuenta del riesgo que significa que los alumnos se transporten en unidades piratas y solicitaron a las autoridades que regulen el servicio que se ha vuelto necesario.

"Es muy deficiente, estamos en el proceso en conjunto con la gente de movilidad de la delegación, en que se regule, principalmente para que nuestros niños estén más seguros y puedan trasladarse con mayor comodidad", indicó José Luis Granados. presidente de la Mesa Directiva de la Escuela Primaria Héroes de Padierna.

El servicio de transporte escolar pirata se ha vuelto muy demandado, al grado de que los padres de familia tienen que esperar cupo para que alguna de estas unidades pueda trasladar a sus hijos.

Se estima que, por cada escuela pública de la ciudad, opera al menos una unidad de transporte escolar, es decir, más de ocho mil, como informó **Excélsior** el 10 de julio.

El servicio cuesta unos 200 pesos semanales e incluye recoger a los alumnos frente a su casa, llevarlos a la escuela y regresarlos a su hogar.

Los transportistas concesionados han visto un nicho de oportunidad en el transporte escolar pirata.

Tal es el grado de que ofrecen servicios exclusivos para alumnos y padres de familia desde sus colonias hasta los planteles.

Es el caso de Fernando Soto, operador de una unidad de la Ruta 16, quien cobra ocho pesos por persona, es decir, dos pesos más de la tarifa autorizada como ruta concesionada.

"La misma escuela pidió el servicio. De hecho estamos tramitando un permiso por los accidentes que ha habido porque la misma gente ha pedido el servicio, entonces se está tramitando", dijo.

Operadores de servicio de transporte escolar pirata reconocieron que sus unidades no son las mejores y se mostraron dispuestos a entrar a una regulación, pero se dijeron insolventes para financiar una nueva unidad cuyo precio ronda los 700 mil pesos.

Respecto a ello, Manuel Flores, quien opera una vagoneta modelo 2000 y donde transporta hasta 15 alumnos de secundaria dijo que "está difícil, no creo, para entrar está difícil, porque no sale, no sale para pagar una unidad nueva".

> Estamos en el proceso con la gente de movilidad de la delegación, que se regule, para que nuestros niños estén más seguros."
>
> **JOSÉ LUIS GRANADOS**
> MESA DIRECTIVA DE PRIMARIA

## STC controlará irregulares

La incorporación de la Secretaría de Comunicaciones y Transportes (SCT) a la Comisión Ambiental de la Megalópolis (CAMe), permitirá tener un mayor control de las unidades que portan placas federales y que operan como transporte escolar, aseguró el jefe de Gobierno, Miguel Ángel Mancera.

En entrevista indicó que es necesario regular el servicio de estos automotores, que en su mayoría, no cuentan con las medidas de seguridad necesarias, ni con póliza de seguro contra accidentes.

El mandatario capitalino realizó un sobrevuelo para verificar el operativo implementado por el regreso a clases de un millón 700 mil estudiantes de preescolar, primaria y secundaria. Acompañado por el secretario de Seguridad Pública, Hiram Almeida, recorrió las principales arterias de la capital, las zonas de incorporación y los accesos controlados.

"Encontramos la circulación fluyendo en su mayoría, tenemos patrullas en puntos específicos para hacer presencia en las escuelas que se incorporan. Desde la semana pasada hemos dado cobertura de los ingresos", comentó.

Mancera Espinosa dijo que durante este ciclo escolar se mantendrá el operativo Mochila Segura para dar seguridad a los alumnos de las ocho mil 482 primarias. Durante las acciones preventivas participaron 17 mil policías, aplicaron 117 infracciones a conductores por no respetar el Reglamento de Tránsito y realizaron 11 arrastres de autos a depósitos.

— Wendy Roa



Foto: David Solís

**DAÑO ESTRUCTURAL Y REMODELACIÓN**

# Cierran jardín de niños y secundaria; no avisan

**Los alumnos de los planteles de las colonias Nápoles y el Centro fueron reubicados**

**POR GEORGINA OLSON Y LUIS PÉREZ**
*comunidad@gimm.com.mx*

El jardín de niños público República de El Salvador, el único de su tipo de la colonia Nápoles, fue cerrado por la SEP por "daño estructural".

Ayer padres de familia se reunieron afuera del plantel y afirmaron que nunca se les mostró el peritaje de dicho daño, y que una de las escuelas donde les sugieren reubicar a sus hijos está en malas condiciones.

"El maestro José Pablo Camacho, director de la zona 3 de la SEP, nos dijo que se había hecho un peritaje y que la casa ubicada en la calle Nueva Jersey número 9, colonia Nápoles estaba dañada estructuralmente", indican padres.

Además "cuando le pedimos que nos mostrara el peritaje no lo mostró", dijo Karina Padilla, madre de un alumno y arquitecta de profesión.

Explicó que una de las escuelas a las que les sugirieron reubicar a sus hijos es la Ramón López Velarde que está a un kilómetro.

"Hay que atravesar dos avenidas con los pequeñitos, lo que implica un riesgo. La escuela está muy dañada, el piso se está levantando", dijo.

Mientras que la señora Lorena Menéndez indicó que cuando trataron de inscribir a sus hijos a ese plantel "ni siquiera sabían que íbamos a llegar los papas del jardín República de El Salvador. Nadie les avisó que habría una reubicación de los alumnos".

Otro padre pidió mantener su nombre en el anonimato y afirmó a **Excélsior** que "hay intereses inmobiliarios, el valor del suelo en la Nápoles es muy alto, y están construyendo nuevos edificios en la zona. Supimos que el año pasado, un funcionario de la SEP quiso comprarle esta casa a la dueña, pero ella no la quiso vender, quería seguir rentándola al jardín de niños".

Señaló que desde 2012 querían cerrar la escuela.



Padres y alumnos de la secundaria diurna 11 y del jardín de niños República de El Salvador encontraron letreros en sus planteles.



Fotos: Héctor López y David Solís

En tanto, en el Centro Histórico, padres de familia y alumnos encontraron las puertas cerradas de la escuela secundaria diurna 11 Adriana García Corral, ubicada en el número 5 de Belisario Domínguez.

El plantel estará en remodelación durante los próximos seis meses.

Una trabajadora social de la escuela salió a avisar a los padres que el viernes hubo una junta informativa.

Los 320 alumnos de esa secundaria serán reubicados a la escuela secundaria 16 en Tlatelolco, ubicada en Eje Central. Para ello, el Gobierno capitalino apoya con ocho autobuses para traslado a las 7:00 horas y para el regreso a las 15:30 horas.

## A planteles, 300 mdp

El gobierno capitalino invertirá 300 millones de pesos para el mejoramiento de los más de ocho mil planteles escolares de educación básica, indicó el jefe de gobierno, Miguel Ángel Mancera.

"El presupuesto primero para la educación, para lo que se requiere que es para los niños y las niñas. Es para quienes trabajamos, como no vamos a destinar los recursos para que vayan mejor", señaló.

El mandatario capitalino encabezó el regreso a clases en la escuela Valentín Zamora Orozco, donde ofreció su respaldo al gobierno federal en la implementación del nuevo modelo educativo, que dijo, permitirá la enseñanza en el país.

"En materia educativa no podemos decir si somos de un color, de otro color o si es una competencia federal o local. Todos tenemos que trabajar por la educación y así lo estamos haciendo", sostuvo.

Luis Ignacio Sánchez, administrador de los servicios educativos de la Secretaría de Educación Pública capitalina, destacó el trabajo realizado en la materia durante esta administración.

"Hemos encontrado a un político comprometido con la mejora de la educación. Sin su colaboración no hubiera sido posible".

— Wendy Roa

# REPORTE ALERTA



Balas perdidas
EL SANTO
elsanto.balasperdidas@gmail.com

## Alarmas

El jefe delegacional en Benito Juárez, **Christian von Roehrich**, no para de entregar alarmas vecinales para tratar de frenar el incremento de actos delictivos en su demarcación. En lo que va de su administración, se han instalado más de siete mil 300 alarmas vecinales, se han retirado 847 vehículos en estado de abandono y más de 10 mil 500 puestos ambulantes de la vía púbica que no contaban con permiso, pero a diario ocurren entre cinco y seis delitos de alto impacto. Ayer fueron realizadas jornadas vecinales de participación, prevención y protección (P3) en las 56 colonias de la delegación, a fin de dotar a la población de la información y herramientas necesarias que les permitan conocer la ruta adecuada en caso de ser víctimas de algún delito, o bien, solicitar algún otro tipo de apoyo. Pero lo que demandaron los ciudadanos fueron más apoyos.

"Estas jornadas son resultado de la suma de esfuerzos entre ciudadanía y gobierno delegacional para disminuir los índices delictivos y para garantizar la tranquilidad de la población. La seguridad es un tema primordial en mi gobierno, por ello, seguiremos trabajando de manera coordinada con la SSP CDMX, como lo hemos hecho hasta hoy", señaló **Von Roehrich**.

## Tensión

Además de la turbulencia que vive el PRI en la Ciudad de México —y no necesariamente por las condiciones climatológicas, el eclipse y la invasión de Godzilla en la ciudad—, algunos cercanos y fieles a **Cuauhtémoc Gutiérrez de la Torre** están enojados y hasta distanciados. Las malas lenguas nos comentan que **Tonatiuh González Case**, secretario general del tricolor en la capital, tuvo un desaguisado con el jefe delegacional en la Magdalena Contreras, **Fernando Mercado**, por cuestión de apoyos y espacios dentro de esa demarcación. Nos dicen que como es sabido y llevado a cabo en otras demarcaciones, se deben otorgar espacios y plazas, y tal parece que **González Case** demandó el favor a **Mercado**, pero el jefe delegacional sólo pudo ofrecer plantas laborales de baja y mediana estructura, con sueldos raquíticos, lo cual no complació al secretario general del PRI y eso tensó las ligas de fraternidad y amistad entre los muchachos de **Gutiérrez de la Torre**.

**ESQUIRLAS**. A fin de combatir la criminalidad en mercados públicos, los comerciantes podrán instalar en sus celulares una aplicación para solicitar ayuda a través de una alerta al centro de mando de la policía, informó el jefe de Gobierno, **Miguel Ángel Mancera**. Una alternativa necesaria ante el incremento de actos violentos en estos lugares.

FAMILIARES LEVANTARON REPORTE

# Sicario de *El Ojos* está desaparecido

**Nadie ha visto a Edgar Beltrán Vázquez desde el 14 de agosto, indica un reporte**

**POR GERARDO JIMÉNEZ**
*gerardo.jimenez@gimm.com.mx*



Foto: Eduardo Jiménez/Archivo

**ANTECEDENTE.** El 20 de julio de 2017 la Marina Armada de México realizó un operativo en el que murió Felipe de Jesús Pérez Luna *El Ojos*, líder del cártel de Tláhuac.

Edgar Beltrán Vázquez, alias, *El primo Beltrán*, jefe de sicarios de Felipe de Jesús Pérez Luna, *El Ojos*, y encargado de la seguridad de Miguel Ángel Pérez Rodríguez, hijo del capo abatido el pasado 20 de julio, fue reportado como desaparecido desde el 14 de agosto ante la Procuraduría de Justicia capitalina.

Conforme al expediente número AYO/3242/2017 iniciado en el Centro de Apoyo de Personas Extraviadas y Ausentes (Capea), fue visto por última vez en calles de la colonia Tlaltenco, en la delegación Tláhuac.

La última vez que lo vieron, Beltrán Vázquez vestía pantalón de mezclilla azul claro, tenis azul y playera verde agua con estampado.

Las señalas particulares que refirieron sus familiares fueron varios tatuajes en el brazo derecho, uno de ellos, con la imagen de plumas y un pescado que le abarca hasta el hombro.

En el brazo izquierdo también tiene varios tatuajes con caras de payasos y grecas que le abracan hasta el pecho, adicionalmente, Beltrán Vázquez tiene grabados dos nombres: Brandon y Valeria Yeshua.

Su edad es de 38 años, es de complexión robusta y su estatura es de 1.65 metros; tiene tez morena, cara ovalada y frente amplia.

Mandos de la Secretaría de Seguridad Pública de la Ciudad de México dijeron a **Excélsior** que la desaparición de Beltrán Vázquez podría ser por dos razones. La primera, porque de ser detenido representaba un riesgo para alguna organización criminal y por ello fue asesinado, o bien, la segunda, podría ser una estrategia para simular que se encuentra extraviado.

"La razón de que esté desaparecido se debe a que fue asesinado para que no revelara nada más ante su posible detención, pero también puede tratarse de una estrategia para simular que está extraviado y ganar tiempo para evadirse de la justicia", consideró un mando de la SSP, quien pidió no ser identificado.

Beltrán Vázquez era también responsable de la seguridad personal del hijo de *El Ojos*, Miguel Ángel Pérez Rodríguez, *El MK*, detenido en mayo pasado en Acapulco, Guerrero.

Edgar también es hermano de Betuel Beltrán Vázquez, quien ocupaba el cargo en la estructura delegacional de Tláhuac de jefe de Unidad de Agua Potable en la demarcación.

Betuel se encontraba en la nómina desde octubre de 2015, como jefe de unidad departamental C. El 16 de febrero del año pasado fue designado como encargado de la Unidad de Agua Potable. Su salario mensual era de 22 mil pesos, de acuerdo con información de la delegación.

### No encuentran a un reo

Jorge Rafael Frías Martínez, interno del Reclusorio Sur, sentenciado a siete años y siete meses de cárcel por el delito de robo agravado, está desaparecido desde la tarde del domingo, no obstante, la Subsecretaría del Sistema Penitenciario interpuso una denuncia ante la Procuraduría de Justicia capitalina por evasión.

Ayer por la tarde, las autoridades penitenciarias informaron que se mantenía la búsqueda al interior del penal de Frías Martínez, ya que debido a los patrones de conducta que había mostrado y a su perfil criminógeno se descartaría una posible fuga de este interno que ingresó en 2016 por robo agravado.

Fuentes consultadas por **Excélsior** detallaron que el preso desaparecido se encontraba en el anexo 7, destinado a reos peligrosos, con antecedentes carcelarios.

Frías dejó de ser visto desde las 14:00 horas del domingo; la jefatura penitenciaria activó el protocolo de búsqueda hasta pasadas las 20:00 horas.

— Gerardo Jiménez




Foto: Daniel Betanzos/Archivo

CASO AGRAZ

# Piden la destitución de juezas familiares

**POR GERARDO JIMÉNEZ**
*gerardo.jimenez@gimm.com.mx*

El Colectivo Justicia y Género, integrado por organizaciones defensoras de los derechos de la infancia y de las mujeres, exigieron al Tribunal Superior de Justicia capitalino la destitución inmediata de las juezas 10 y 11 en materia familiar por su falta de operación en el caso de los tres menores que murieron intoxicados por su madre en la delegación Magdalena Contreras.

A través de un comunicado señalaron que a pesar de la denuncia de violencia intrafamiliar y de violación que hizo en repetidas ocasiones Mireya Agraz Cortés, la jueza décima de lo familiar , Cristina Espinoza Roselló, determinó el divorcio incausado de la pareja y un régimen de visitas y convivencias provisional, exclusivamente entre Leopoldo Olvera Silva y sus hijas.

En septiembre de 2014, la jueza undécima de lo familiar, Silvia Araceli García Lara retomó el expediente de las hijas e hijo de Mireya, donde omitió los peritajes del DIF y otorgó a Leopoldo Olvera Silva la guarda y custodia de sus hijos después de seis años de denuncias, dos peritajes y dos informes que comprueban la violencia sexual cometida a los tres.

**HECHOS**
La jueza 11 omitió los peritajes del DIF y otorgó a Leopoldo Olvera Silva la guarda y custodia de sus dos hijas y su hijo.

El 8 de junio de 2017, los cuerpos de Mireya Agraz, así como los de sus tres hijos y el del padre de Mireya fueron encontrados sin vida en el domicilio de la madre de los menores; la abuela de fue hallada inconsciente.




Foto: Especial

Un grupo se manifestó en favor de Mireya Agraz quien fue hallada sin vida junto a su padre e hijos después de envenenarse.

PGJ DETENCIONES

# Detienen a 26 por ilícitos en Metro en 12 estaciones

**Los principales delitos fueron robo, lesiones y daño en propiedad ajena**

**POR WENDY ROA**
*wendy.roa@gimm.com.mx*



Foto: Sunny Quintero/Archivo

El Programa Operativo Metro Seguro se realiza en coordinación con la PGJ y ha logrado las detenciones de quienes cometieron ilícitos.

A dos semanas de la puesta en operación del programa Operativo Metro Seguro, agentes de la Policía de Investigación de la Procuraduría General de Justicia de la Ciudad de México, han detenido a 26 personas acusadas de cometer diversos ilícitos al interior del Sistema de Transporte Colectivo (STC).

De acuerdo con las autoridades capitalinaS, del 5 al 18 de agosto se iniciaron 20 carpetas de investigación en las diversas sedes de la Agencia del Ministerio Público Especializada en Atención a los Usuarios del STC Metro, a través de las cuales fueron vinculados a proceso 11 imputados. Los delitos por los que se iniciaron estos expedientes son: robos 16; lesiones 3; y daño en propiedad ajena 1.

Las detenciones se realizaron en las estaciones Hidalgo, Bellas Artes, Buenavista, Garibaldi-Bellas Artes, San Pedro de Los Pinos, Guerrero, Balderas, Juárez, Allende, Cerro de la Estrella, Martín Carrera y Tacubaya, donde fueron asegurados 24 hombres y dos mujeres.

**13**
DÍAS
de operativo han producido 20 carpetas de investigación.

El pasado jueves 17 de agosto, **Excélsior** publicó que sólo el 1.6 por ciento de los detenidos, de febrero del año pasado a la fecha en instalaciones en metro, habían sido puestos a disposición.

Lo anterior de acuerdo con Jorge Gaviño, director del metro, debido a las reglas que establece Nuevo Sistema Penal Acusatorio, que los obliga a presentar denunciante y una prueba contundente del ilícito y pidió se revise el nuevo mecanismo jurídico.

BREVE

### Locatarios usarán *app*

Para abatir los índices delictivos en los 329 mercados públicos de la capital, como parte del programa Mi Mercado Seguro, el jefe de gobierno de la Ciudad de México, Miguel Ángel Mancera, anunció que está a disposición de los locatarios la aplicación móvil Mi Policía en Mi Negocio. Herramienta tecnológica con la que los comerciantes tendrán contacto directo con el centro de mando de la Secretaría de Seguridad Pública. Con esto, en 2016 se detuvieron a 368 delincuentes y en lo que va del año se han capturado 827 personas.

— Wendy Roa



Foto: Daniel Betanzos/Archivo

# KAKURO ¡SÚMATE A LA DIVERSIÓN!

El Kakuro es como un crucigrama, pero con números. Se trata de sumar dígitos del 1 al 9 en una cuadrícula de celdas, pero no puede repetirse alguno para lograr el resultado indicado. La cuadrícula tiene celdas en color negro con dos números, arriba y abajo de una línea diagonal. El número superior es el que debe buscarse horizontalmente; el inferior, de manera vertical.

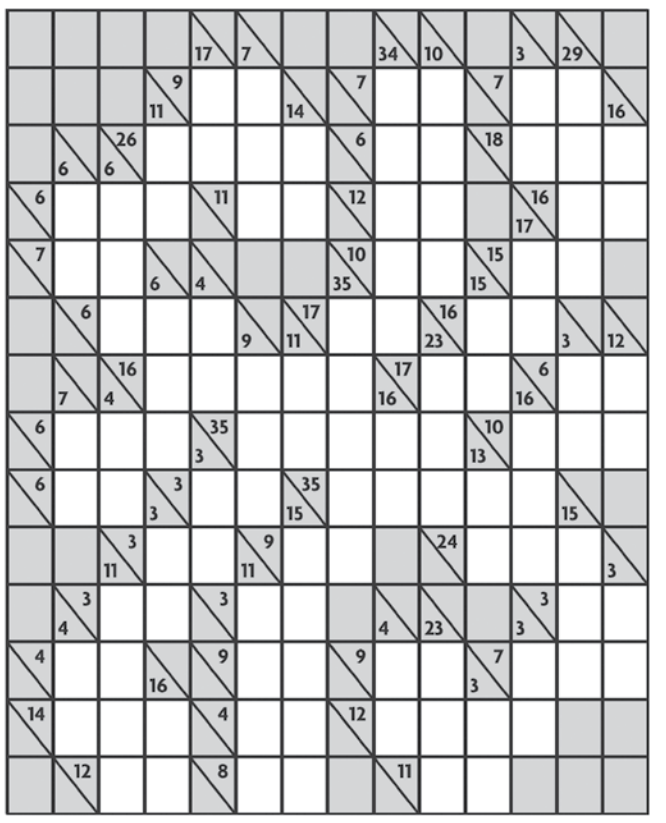

## SOLUCIÓN ANTERIOR

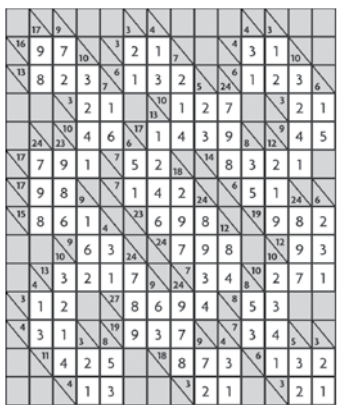

# CRUCIGRAMA

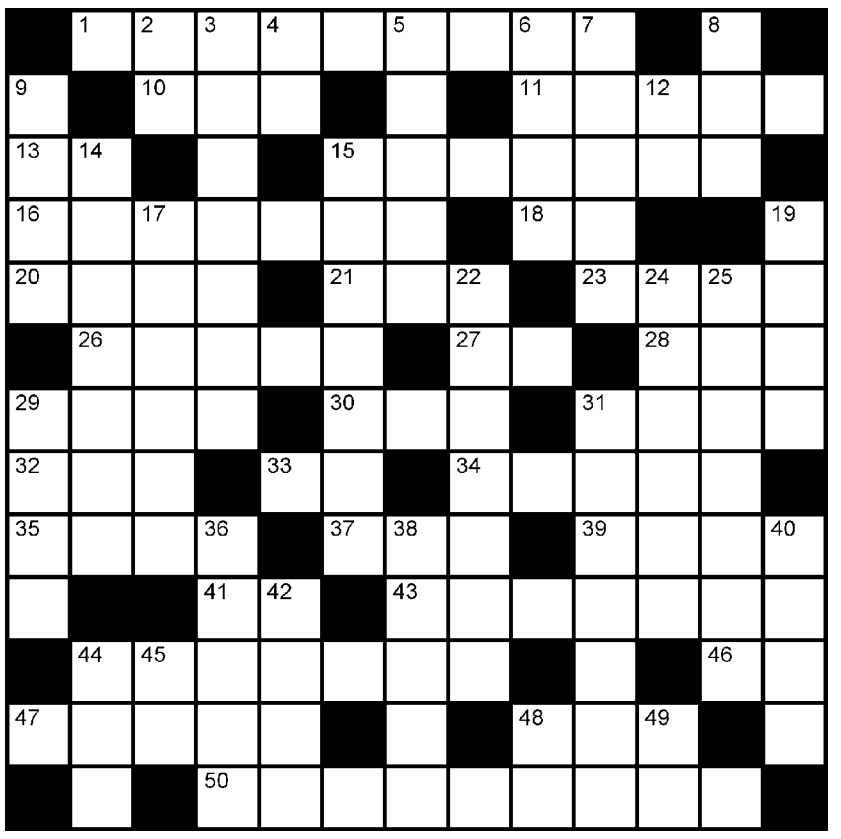

## HORIZONTALES

**1.** Alear el mercurio con otro metal.
**10.** Prefijo "tierra".
**11.** Engorda a los animales.
**13.** En números romanos, "4".
**15.** Emplazaría a uno.
**16.** Culebra venenosa ovovivípara (pl.).
**18.** Dios egipcio del sol.
**20.** Mar interior del sur de la Rusia europea.
**21.** Estado de no beligerancia entre las naciones.
**23.** Siglas de síndrome de inmunodeficiencia adquirida.
**26.** Harnero, zaranda.
**27.** El uno en los dados.
**28.** Forma del pronombre "nosotros".
**29.** Pedazo de una fruta que se corta para probarla.
**30.** Dios escandinavo del trueno.
**31.** Árbol filipino de la familia de las leguminosas cuya madera se utiliza para la construcción de edificios.
**32.** El encargado de la custodia o crianza de un niño.
**33.** Otorga, dona.
**34.** República federal situada en el sur de Asia.
**35.** Apócope de "napolitana".
**37.** Onomatopeya del sonido de un golpe, o del golpe mismo.
**39.** Turno, vez.
**41.** Símbolo del litio.
**43.** De una tribu amerindia que habitaba en los estados mexicanos de Querétaro y Guanajuato (pl.).
**44.** Animal del tipo de los poríferos.
**46.** Símbolo del estaño.
**47.** Forma de pronombre de segunda persona, usada como tratamiento de respeto y cortesía.
**48.** E larga griega.
**50.** Se mantiene encima de un líquido sin hundirse.

## VERTICALES

**2.** Símbolo del magnesio.
**3.** Ruta establecida para el vuelo comercial de los aviones.
**4.** Artículo neutro.
**5.** Pone lisa una superficie.
**6.** Cocer directamente a las brasas.
**7.** Extrañas, poco frecuentes.
**8.** Antigua medida de longitud.
**9.** Cantante, actriz de gran mérito.
**12.** En números romanos, el "2".
**14.** Provincia del norte de España, en la comunidad autónoma del País Vasco.
**15.** El que gobierna a cierto número de operarios.
**17.** Tela de lino y algodón sembrada de borlitas.
**19.** Igualé con el rasero.
**22.** Partidario del zar o del zarismo.
**24.** Incurrí en una falta, error.
**25.** Moneda de los Estados Unidos de Norteamérica (pl.).
**29.** Prueba el gusto de una cosa.
**31.** Que profesa el adamismo.
**36.** Gran cordillera del sur de Centroeuropa.
**38.** Hacer mal de ojo.
**40.** Animal solípedo empleado como bestia de carga.
**42.** Yodo.
**44.** Nombre de la vigésima letra.
**45.** Símbolo del stokes.
**48.** Preposición.
**49.** Nieto de Cam.

## SOLUCIÓN ANTERIOR

| | | | | | | | | | | | | |
|---|---|---|---|---|---|---|---|---|---|---|---|---|
| T | O | T | ■ | U | R | U | C | U | ■ | L | A | R |
| R | ■ | R | ■ | R | A | T | A | S | ■ | E | ■ | O |
| A | D | A | L | I | D | ■ | J | U | E | V | E | S |
| N | I | G | U | A | ■ | G | U | A | N | A | R | E |
| V | E | A | N | ■ | D | O | ■ | L | A | R | G | O |
| I | ■ | L | A | P | I | D | A | ■ | R | ■ | I | ■ |
| A | P | A | T | I | A | ■ | F | R | E | J | O | L |
| ■ | I | ■ | I | ■ | S | E | T | E | N | A | ■ | E |
| A | L | O | C | A | ■ | M | A | ■ | A | B | U | R |
| S | O | P | O | R | T | E | ■ | T | R | O | T | E |
| O | N | O | S | M | A | ■ | F | R | E | N | A | N |
| M | ■ | N | ■ | A | N | T | I | A | ■ | A | ■ | S |
| E | L | E | ■ | N | O | N | E | S | ■ | R | A | E |

# SUDOKU ¡MÁS NÚMEROS!

El objetivo es llenar una cuadrícula de 9x9 celdas (81 en total), que se divide en subcuadrículas de 3x3 (también llamadas cajas o regiones) con números del 1 al 9, a partir de los que ya están dispuestos en algunas celdas.

La norma esencial es no repetir ninguna cifra en una misma fila, columna o subcuadrícula. En realidad no es tan difícil, aunque te aclaramos que resolverlo requiere paciencia. Es más, no necesitas conocimientos numéricos especiales, sino sentido común. Ejercita la mente y diviértete.

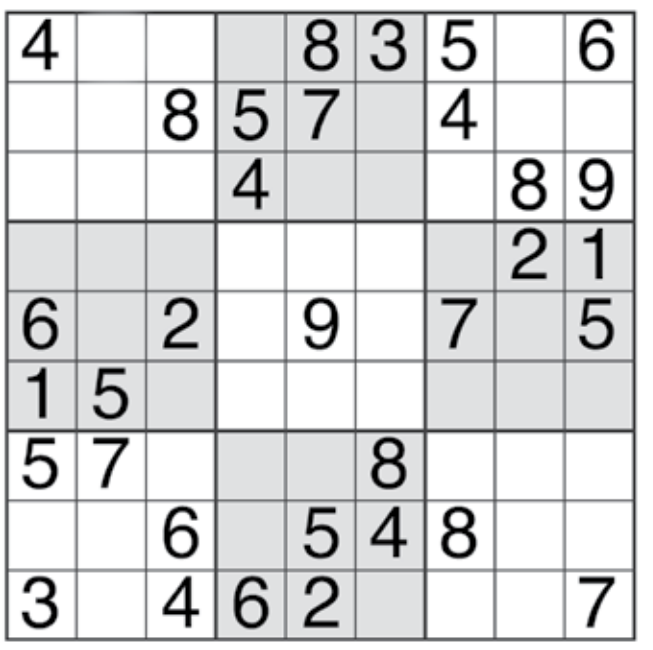

## SOLUCIÓN ANTERIOR

| | | | | | | | | |
|---|---|---|---|---|---|---|---|---|
| 1 | 6 | 3 | 8 | 5 | 2 | 7 | 4 | 9 |
| 9 | 2 | 8 | 7 | 6 | 4 | 1 | 5 | 3 |
| 4 | 7 | 5 | 3 | 1 | 9 | 6 | 8 | 2 |
| 2 | 4 | 7 | 1 | 8 | 6 | 3 | 9 | 5 |
| 5 | 8 | 1 | 2 | 9 | 3 | 4 | 7 | 6 |
| 3 | 9 | 6 | 5 | 4 | 7 | 8 | 2 | 1 |
| 7 | 5 | 4 | 6 | 2 | 1 | 9 | 3 | 8 |
| 6 | 3 | 2 | 9 | 7 | 8 | 5 | 1 | 4 |
| 8 | 1 | 9 | 4 | 3 | 5 | 2 | 6 | 7 |

# HORÓSCOPOS

### LEO
**(23 de julio al 22 de agosto)**

Mantenga claros sus pensamientos y sea preciso. No hay lugar para malentendidos que lo dejan vulnerable. La paciencia será su boleto para conseguir lo que quiere.

**Si su cumpleaños es hoy, termine lo que empieza. Ponga tiempo y energía en crear mejores relaciones con sus amigos. Concéntrese en sus intereses y en el mejor modo de mejorar lo que ya tiene.**

### ARIES
**(21 de marzo al 19 de abril)**

Haga que su aporte cuente. Puede avanzar si muestra dedicación y está dispuesto a hacer un poco más. No deje que alguien le robe su gloria por el trabajo que hace usted.

### TAURO
**(20 de abril al 20 de mayo)**

Reúna información que lo ayude a relacionarse mejor con sus colegas. Mayor participación en actividades que requieren trabajo en equipo le dará sentido de unidad y pertenencia.

### GÉMINIS
**(21 de mayo al 20 de junio)**

Trabajar duro, actuar y cumplir con sus promesas y planes lo ayudará a evitar críticas y quejas. Escoja cuidadosamente a quién ayudará. No todos serán dignos de su esfuerzo.

### CÁNCER
**(21 de junio al 22 de julio)**

Se alienta un viaje de un día o pasar tiempo con alguien a quien usted admira o de quien puede aprender. Maneje con diplomacia las asociaciones importantes.

### VIRGO
**(23 de agosto al 22 de septiembre)**

No sienta que tiene que hacer lo que otros quieren que haga. Luche por la igualdad y reconozca que tiene derecho como cualquier otro para buscar sus intereses, metas y creencias.

### LIBRA
**(23 de septiembre al 22 de octubre)**

Proteja sus secretos personales, contraseñas y sentimientos. No se deje engañar por un charlatán. Concéntrese en lo que puede hacer para mejorar su entorno o su estatus.

### ESCORPIÓN
**(23 de octubre al 21 de noviembre)**

Su perspectiva y visión serán precisas, así que no deje que alguien lo lleve por mal camino usando charlatanería o una actitud agresiva. Siga haciendo las cosas a su modo.

### SAGITARIO
**(22 de noviembre al 21 de diciembre)**

Se encenderán las emociones si deja que alguien lo manipule. Menos charla y más acción harán a otros ser reacios a ponerse en su camino. Sea proactivo.

### CAPRICORNIO
**(22 de diciembre al 19 de enero )**

Sea selectivo cuando trate con relaciones, información o preocupaciones físicas. Hacer la mejor elección para usted o alguien que ama será difícil debido a las circunstancias.

### ACUARIO
**(20 de enero al 18 de febrero)**

Si siente que necesita un cambio, haga que suceda. Ponga el tiempo y el esfuerzo requerido para recopilar información y haga cuentas. Abrace un desafío.

### PISCIS
**(19 de febrero al 20 de marzo)**

Una sociedad estará en terreno inestable si uno o ambos rechazan reconocer los problemas que existen. Esté dispuesto a comprometerse y abierto a las charlas.

# TOMA TODO



## SIN MAQUILLAJE
## ALFREDO LA MONT III

arlamont@msn.com

### EDUARDO REYES OCHOA

*Un lector de su columna habla de la integridad. Le relato un ejemplo de lo que es integridad. Un joven trabajador, pulcro, honrado, puntual, cumplido; se acercó con su pareja a comprar en una tienda de pollos fritos un paquete con pollo, papas, ensalada y refresco y se retiró a disfrutar su almuerzo, pero al abrir su cajita encontró que había una gran cantidad de dinero, quizá la venta del día. Regresó a la tienda diciéndole al encargado: "señor, se equivocó". El gerente, enojado, se defendió a lo que el joven reaccionó con gran prudencia (virtud). Por fin el enojado gerente abrió la caja y vió el dinero reconociendo que era la venta del día. Agradeció y felicitó al joven. Llamó a los periódicos, a la televisión y le pidió al joven que esperara a que llegaran los medios, "pues esto que usted ha hecho es relevante". El joven le agradeció y le explicó que no podía quedarse (otra virtud más, la modestia). El gerente le explicó que tantas cualidades en una persona debían ser del conocimiento de la gente, a lo que él respondió que no podía porque la dama que lo acompañaba no era su esposa (falto de integridad).*

Don Eduardo, excelente ejemplo de lo que se llama moralidad (o integridad) circunstancial.

### ASPIRINAS

*¿Cómo funciona eso de las aspirinas para un ataque al corazón? ¿Se tragan, se mastican o qué?*

Si su médico le ha recetado que tome una aspirina, ésta debe ser masticada, ya que de esta forma se absorbe mucho más rápidamente que si se traga. Si usted está teniendo un ataque al corazón, masticar una tableta de aspirina de fuerza completa puede ser un movimiento salvavidas. Pero no tome aspirina a diario a menos que su médico se la recete, ya que ésta puede conducir a un accidente cerebrovascular hemorrágico (sangrado dentro del cerebro). En el estómago, la aspirina puede causar todo, desde una sensación de acidez leve hasta úlceras sangrantes. El sangrado gastrointestinal severo puede ser mortal.

### EL CV

*¿Por qué si todo en la administración de negocios y en el área de recursos humanos a evolucionado, el curriculum vitae sigue siendo básicamente lo mismo?*

Ya está circulando y en uso, con gran éxito, lo que se ha dado en llamar el "manual de usuario" personal. Este documento contiene descripciones explícitas de sus valores y cómo trabaja mejor con otros. Ha ayudado a los CEO a trabajar mejor con sus equipos.

### BRENDA AM

*¿Los limpiadores instantáneos en verdad limpian al instante?*

No. Los profesionales de la limpieza recomiendan que permita que cualquier solución de limpieza se asiente en la superficie durante dos o tres minutos. Siga siempre las instrucciones en la etiqueta del producto. Algunas soluciones, como los desinfectantes, necesitan un total de 10 minutos para matar verdaderamente a las bacterias.

### ARTRITIS

*¿Qué hay de cierto en que la gente que tiene artritis puede predecir el tiempo?*

Las personas con artritis pueden tener más dolor en sus articulaciones antes de tiempo lluvioso o frío, probablemente debido a un cambio en la presión del aire. Esta fuerza (también llamada presión barométrica) empuja contra su cuerpo desde el exterior. Cuando el mal tiempo está en el camino, la presión cae y los tejidos en su cuerpo pueden hincharse. Esto puede causar dolor y de ahí la predicción del tiempo.

### TRAVIS FERNÁNDEZ

*¿Sexo con robots? ¡A qué ha llegado este mundo!*

En efecto, a qué hemos llegado con esta realidad en la que ya puede ordenar su compañero hecho a la medida.

# ¿SABÍAS QUE?

### ORGANIZAN FESTIVAL

## Reúnen moles del país



Foto: Especial

Los días 30 de septiembre y 1 de octubre se llevará a cabo el primer Festival de los Moles en el Parque Ecológico Xochitla, Estado de México, con la finalidad de celebrar la tradición y herencia gastronómica de México.

Los asistentes podrán disfrutar del mole negro, con su sabor característico a chocolate; mole de ajonjolí, que tiene como técnica particular moler la semilla en metate; mole poblano, amarillo, coloradito y verde, así como el almendrado.

Todos los moles, elaborados artesanalmente, podrán ser degustados en enchiladas, tacos y tamales.

— Notimex

GRAN ESTRENO
PRONTO
¡MUY
PADRES!

REGINA
RICARDO
PAMELA
EMILIO
SANTI
ALAN
ARTURO

IMAGEN TELEVISIÓN
PRENDE 3.1
SKY 103 - HD 1103 ● IZZI 3 - HD 703 ● DISH 103 - HD 603 ● TOTALPLAY 3 ● MEGACABLE 103