INDICADOR	ANTERIOR	ACTUAL	VARIACIÓN
S&P/BMV IPC	51,469.72	51,395.06	-0.15%
DOW JONES	35,031.07	34,879.38	-0.43%
S&P 500	4,514.07	4,493.28	-0.46%
NASDAQ	15,286.64	15,248.25	-0.25%

INDICADOR	ANTERIOR	ACTUAL	VARIACIÓN
TASA OBJETIVO	4.2500%	4.5000%	+0.2500 pp.
TIIE A 4 SEMANAS	4.7485%	4.7445%	-0.0040 pp.
TIIE A 13 SEMANAS	4.7995%	4.7896%	-0.0099 pp.
CETES A 28 DÍAS	4.3900%	4.4900%	+0.1000 pp.

INDICADOR	ANTERIOR	ACTUAL	VARIACIÓN
DÓLAR SPOT	$19.9430	$19.9500	+$0.0070
DÓLAR BANCARIO	$20.4000	$20.3700	-$0.0300
EURO	$23.5793	$23.5681	-$0.0112
LIBRA	$27.4675	$27.5898	+$0.1223

dinero@gimm.com.mx @DineroEnImagen

DINERO

EXCELSIOR | VIERNES 10 DE SEPTIEMBRE DE 2021

ECONOMÍA A DETALLE

Bitcoin, el amigo tóxico de El Salvador

¿La economía de este país estaba lista para adoptar el bitcoin? El gobierno invirtió 20 millones de dólares el 6 de septiembre para iniciar su distribución al público al día siguiente, pero en los dos primeros días de inicio acumuló pérdidas por 12.1%. ¿Qué seguirá después? > 6

Régimen de confianza, buenas y malas

Desde el piso de remates, Maricarmen Cortés > 4

Será la reforma fiscal más importante de la 4T porque beneficiará a la gran mayoría de contribuyentes, personas físicas y morales.

No hay letra chiquita: Buenrostro; ISR fijo de 1.0 a 2.5% a pequeños

Activo Empresarial, José Yuste > 2

El Contador 3
Alicia Salgado 5

DÓLAR SPOT

(Pesos, venta al cierre)

Fuente: Banco de México

VOLATILIDAD

Peso pierde por tercer día seguido

El peso volvió a retroceder frente al dólar.

El tipo de cambio interbancario cerró en 19.95 pesos a la venta, ligeramente por encima de los 19.94 pesos del miércoles.

Durante la mañana, el peso estaba ganando terreno debido a la decisión del Banco Central Europeo (BCE) de reducir la compra de bonos en el último trimestre del año, este hecho hizo que el dólar se debilitara. Sin embargo, conforme fue avanzando la sesión, el peso no logró mantener las ganancias, explicó Banco Base.

BOLSAS RETROCEDEN

Por su parte, los principales indicadores bursátiles de Estados Unidos y México cerraron con pérdidas, mientras el Dow Jones, el S&P 500 y el Nasdaq perdieron 0.43%, 0.46% y 0.25%, el S&P/BMV IPC retrocedió 0.15%, con lo cual acumuló tres días de ajustes a la baja.

"Luego de las alzas observadas en el año los inversionistas toman utilidades ante una mayor cautela sobre la perspectiva de recuperación económica entre preocupaciones por el impacto de la variable Delta del covid y la posible reducción del estímulo monetario este año", mencionó Grupo Financiero BX+.

NUEVO RÉGIMEN DE CONFIANZA

AUMENTARÁN EL PADRÓN DE CONTRIBUYENTES

EL ESQUEMA DE SIMPLIFICACIÓN PARA PERSONAS de bajos ingresos permitirá elevar el número de causantes entre 15 y 30% y mejorar el combate contra factureras > 4

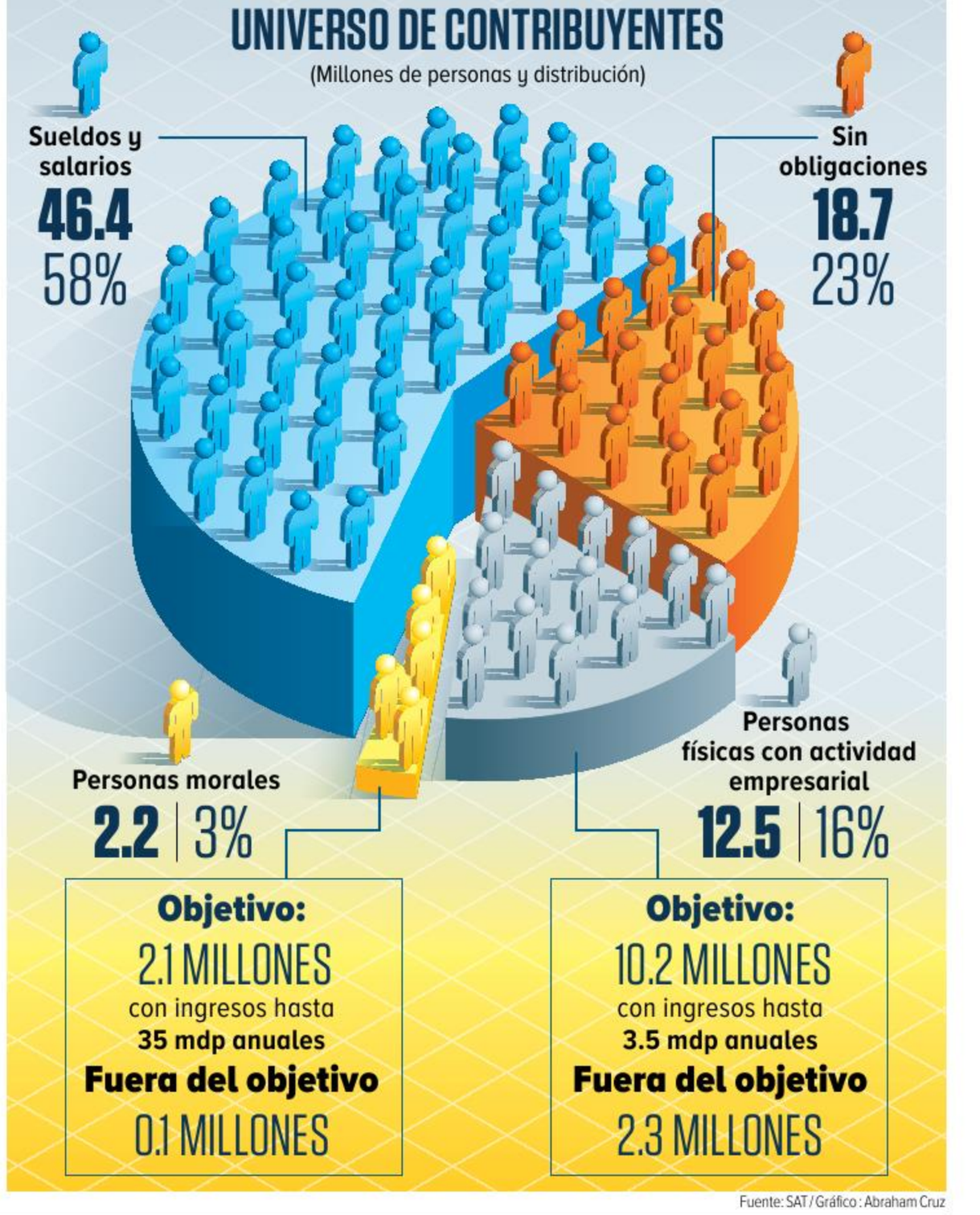

Fuente: SAT / Gráfico: Abraham Cruz

Foto: Especial

VIDEOJUEGOS

PlayStation se alía con Marvel

Varios videojuegos relacionados con el universo de Marvel llegarán próximamente a las consolas de PlayStation, esto gracias al esfuerzo de estudios como Insomniac Games. El primer videojuego en escena será *Marvel's Spider-Man 2*, en el que los videojugadores seguirán experimentando el viaje de superhéroe de Peter Parker y Miles Morales. > 7

Foto: https://playvalorant.com/

EN BERLÍN, ALEMANIA

Comienza el *Valorant* Masters 3

América Latina será representada nuevamente por Krü Esports en la tercera y última etapa del torneo *Valorant* Masters, que comienza este viernes. Se enfrentarán los 15 mejores equipos del mundo que ya están en Berlín, Alemania. **Excélsior** tuvo la oportunidad de participar en una conferencia previa con varias de las estrellas de *Valorant* que se muestran muy emocionadas. > 7

Foto: Especial

AEROLÍNEAS MEXICANAS

Agregarán 170 aviones a su flota

Las principales compañías mexicanas incorporarán más de 170 aviones nuevos a su flota en los próximos cinco años. Volaris tiene pendiente la entrega de, al menos, 90 equipos, Viva Aerobus aún tiene pendientes unas 40 unidades, mientras que Aeroméxico también tiene en sus planes unos 40 aviones que fueron anunciados dentro de su proceso de reestructura financiera. > 3

REPORTE DE AGOSTO

Inflación sigue fuera del rango de Banxico

POR KARLA PONCE
karla.ponce@gimm.com.mx

TASA ANUAL

(Var. % del INPC)

Fuente: Inegi

En agosto el Índice Nacional de Precios al Consumidor presentó un crecimiento de 0.19% respecto al mes anterior, y con ello, la inflación general se ubicó en 5.59%, con lo que acumuló seis meses fuera del rango objetivo fijado por el Banco de México en 3.00% +/- un punto porcentual.

Según el Instituto Nacional de Estadística y Geografía (Inegi), los productos con variaciones de precios al alza que incidieron más en la inflación general durante el octavo mes del año fueron el chile serrano con un encarecimiento mensual de 46.86%, el aguacate con aumento de 12.06%, en tanto que la cebolla se incrementó 14.95 por ciento. En agosto, el gas doméstico LP cedió 14.46%, el transporte aéreo se redujo 18.21% y los servicios turísticos bajaron 6.21 por ciento.

Marcos Arias, analista de Monex, indicó que la inflación acumulada en los primeros ocho meses de 2021 es de 4.23%, cifra que es mayor al 4.08% de 2017, cuando la inflación alcanzó 6.77% al cierre de año.

"El avance de los precios sigue mostrando niveles históricamente elevados y mantendrá vigente el debate sobre el ciclo de alzas".

Consideró que el Banco de México tomará una pausa en su decisión de política monetaria de este mes ante los decrementos que la inflación ha tenido desde mayo.

"La inflación de agosto constituye un descenso de 22 puntos base respecto al 5.81% de junio", manifestó.

EL DATO

Las expectativas

Los especialistas del sector privado ahora anticipan que la inflación cerrará el año en 6.00%

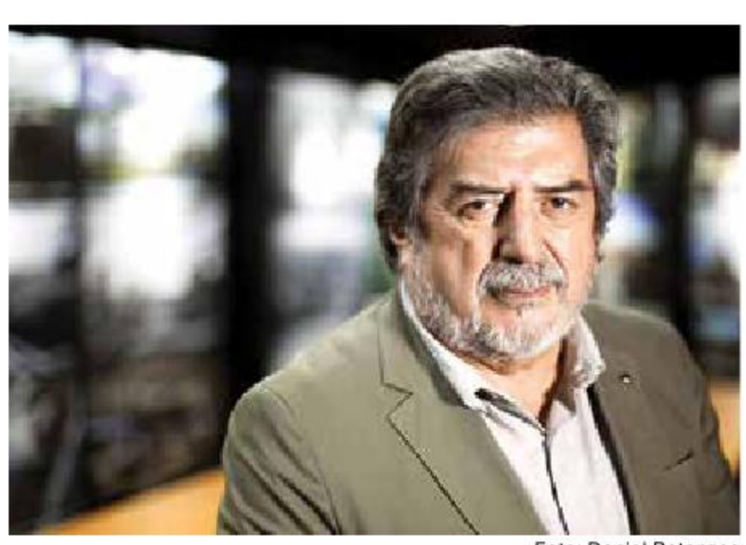

Foto: Daniel Betanzos

ROGELIO JIMÉNEZ PONS

Los insumos afectan al Tren Maya

El incremento internacional del precio de los insumos como el acero sí está afectando los costos del Tren Maya, independientemente de las mejoras realizadas y elevación de los alcances, reconoció Rogelio Jiménez Pons, director de Fondo Nacional de Fomento al Turismo (Fonatur). Explicó que esto también afecta el tiempo de desarrollo del proyecto. > 2

EMPRESAS

No hay letra chiquita: Buenrostro; ISR fijo de 1.0 a 2.5% a pequeños

• Las empresas con ingresos de 35 millones de pesos podrán entrar en el régimen de confianza.

Para la jefa del SAT, **Raquel Buenrostro**, no hay trampa: es cierto el cobro de sólo entre 1.0% y 2.5% de ISR a pequeños contrbuyentes.

"No hay letra chiquita", nos dice al referirse a la principal novedad del paquete económico 2022.

La propuesta es reducir el pago del ISR del 30% hasta el 1.0% o 2.5% para los pequeños contribuuyentes, quienes podrán acogerse al régimen de confianza.

Hablamos de cuatro tipo de personas físicas:

1) Las personas físicas con actividad empresarial, cuyos ingresos anuales son menores a los 3.5 millones de pesos.

2) Las personas físicas que rentan, es decir, los arrendatarios. Y aquí el SAT tiene en claro que muchas personas que rentan departamentos, casas o negocios lo hacen en efectivo. Se les invitará a pagar sólo el 2.5% de ISR, y a cambio poder recibir sus rentas por transferencias bancarias.

3) Todos quienes estaban en el RIF, el régimen de incorporación fiscal. Entran las personas físicas propietarias de tiendas de abarrotes, carnicerías, estéticas, herrerías, carpinterías y florerías, etcétera, con ingresos menores a los 3.5 millones de pesos anuales.

> La propuesta es reducir el pago del ISR del 30% hasta el 1.0% o 2.5% de los pequeños contribuyentes.

4) Las personas físicas Agapes, con actividades agrícolas, ganaderas, pesqueras o silvícolas.

Buenrostro y su equipo ya hicieron los cálculos. Les sale igual que las personas físicas con actividad empresarial paguen esas pequeñas tasas de ISR, que recibir la andanada de deducibilidades. El SAT sólo pedirá, a cambio, que dejen sus contadores creativos y deducibilidades.

El nuevo régimen de confianza permitiría a quienes tienen ingresos menores a los 300 mil pesos anuales tener esa tasa del 1.0% del ISR.

Y a las empresas, ya con ingresos más altos, de 35 millones de pesos, pero que siguen siendo medianas, también podrán entrar en el régimen de confianza, incluso con contabibilidades más fáciles, como las de flujo de efectivo.

El SAT deja en claro que van por los grandes contribuyentes, los que aportan más del 70% al fisco, y no tributan bien.

¿Será que la 4T dará un golpe de timón en el cobro de impuestos, haciéndolos mucho más sencillos para los pequeños contribuyentes? Lo van a intentar.

DEL VALLE, PRESIDENTE DE INTERJET, DETENIDO

En Interjet se pelearon con el SAT y la Procuraduría Fiscal de la Federación. La aerolínea dejó de pagar impuestos desde 2013, sobre todo aquellos retenidos a sus trabajadores.

Se ha llegado a hablar de un adeudo de dos mil 947 millones de pesos. Y fue en el 2019, cuando **Miguel Alemán Magnani** y su padre, decidieron vender la aerolínea a **Alejandro del Valle**, un empresario mexiquense, quien junto con **Carlos Cabal** (tabasqueño) iban a capitalizar la aerolínea.

Del Valle terminó comprando el 90.5% de ABC Aerolíneas, es decir de Interjet. Pero, de ahí en adelante, intentó una y otra vez que le condonaran impuestos. Hasta propuso donaciones de equipos médicos.

Y al final, la Fiscalía de la Ciudad de México detuvo ayer a **Alejandro del Valle**, al salir del Club de industriales, por no pagar impuestos.

ANUNCIA PROFECO

LLAMADO A REVISIÓN

La Procuraduría Federal del Consumidor (Profeco), en coordinación con Suzuki, Subaru y Volkswagen, informan sobre el llamado a revisión para mil 546 vehículos por diversas fallas. Se trata de mil 456 automóviles Suzuki modelo Ignis 2021; 36 de Subaru modelo Forester 2019; así como 50 Jetta 2020 y 2021 y cuatro Porsche modelo Maca 2021. *–De la Redacción*

Foto: Especial

PREOCUPACIÓN EN EL FONATUR

El alza en los insumos afectaría al Tren Maya

Foto: Daniel Betanzos

Se espera que el Tren Maya comience operaciones en los próximos dos años.

LAS LLUVIAS Y LA PANDEMIA son otros factores que pueden retrasar la construcción de la obra, pero se sigue adelante

POR JOSÉ DE J. GUADARRAMA
jose.guadarrama@gimm.com.mx

El desarrollo del Tren Maya se enfrenta muchas incidencias en las que se debe estar alerta debido a que influyen tanto en el costo como en el tiempo de construcción, entre las que destacan el incremento internacional del precio de los insumos como el acero, que sí está afectando.

Así lo menciona en entrevista Rogelio Jiménez Pons, director de Fondo Nacional de Fomento al Turismo (Fonatur), quien agrega que, independientemente de las mejoras realizadas y elevación de los alcances, hay factores que afectan toda obra. "El tiempo, los amparos, la pandemia, el subsuelo complicado y las lluvias torrenciales han implicado algunos atrasos".

Sin embargo, destacó que el Tren Maya tendrá un servicio de clase mundial y rentable, pero es una obra compleja, pero que es viable

Modificaciones

A lo anterior, se suma la ventaja que, al trabajarse en un terreno plano, se pueden modificar las rutas. "Pero con la desventaja de que el subsuelo es cáustico, que es muy traicionero y que ha requerido de muchos estudios que han necesitado de tiempo".

Comentó que se tiene acuerdo con los consorcios constructores de mantener la búsqueda de ahorros, dado que es un proyecto muy dinámico.

Dijo que entre los alcances adicionales que tiene el proyecto destaca que prácticamente el 50% ya es sistema eléctrico y en doble vía electrificada desde Mérida–Cancún–Chetumal; Además de mejoras, como el hecho de que en lugar de 18 estaciones ya se tengan más de 30; tramos que son viaductos elevados para mejorar la convivencia con tráfico, como son los 60 kilómetros en los casos de Cancún y Ciudad del Carmen y en ciudades en las que se busca no afectar la permeabilidad económica.

Indicó que, por ejemplo, con tales criterios, es que se determinó sacar de las ciudades Campeche y Mérida las estaciones; aunque aclaró que, en el caso de Yucatán, el proyecto se mantiene vigente para un futuro; pero que se ha detenido por una cantidad importante de amparos.

130,000
MILLONES
de pesos era el presupuesto original para construir el Tren Maya

62,942
MILLONES
de pesos es lo que se solicitó en el presupuesto del próximo año para este proyecto ferroviario

que inicie su operación en diciembre de 2023.

Dijo que, pese a que para 2022 se ha solicitado un presupuesto del doble comparado con los recursos de este año, es decir, al pasar de 36 mil 288 a 62 mil 942 millones de pesos y de que el costo ha aumentado de un monto original 130 mil a más de 200 mil millones de pesos, se debe considerar que el tren ha elevado sus alcances y apoyará a la economía.

Más riesgos

Destacó que los amparos, junto con la pandemia, las lluvias y otros elementos provocaron atrasos, pero que se avanza para cumplir con el compromiso de terminar la obra e iniciar operaciones en diciembre de 2023.

Destacó que mejoras como las mencionadas son las que llevaron a requerir más recursos del monto original.

Por otro lado, comentó que, efectivamente, está en manos de la Secretaría de la Defensa Nacional la estructuración de una especie de holding estatal para la operación de trenes y aeropuertos y que, en los primeros dos años, los ingresos aeroportuarios permitirían subsidiar al Tren Maya.

Comentó que se trata de un medio de movilidad más importante para detonar la economía del sureste mexicano y que la rentabilidad del proyecto deberá llegar por la vía del servicio turístico y de la carga, lo que permitirá mantener el subsidio para los pasajeros.

Mediante tal esquema, el Tren Maya se podría diferenciar de otros servicios en el mundo que no alcanzan su rentabilidad.

Agregó que al entrar en operación la carga y distribución de combustibles, el precio de los carburantes en la zona se deberá reducir en forma significativa.

Comentó que la rentabilidad estará también impulsada por los diferentes complejos inmobiliarios contemplados.

Fotos: Especial

PARTE DE SU PRODUCCIÓN A MÉXICO

Betterware, por más hogares en el país

POR ERÉNDIRA ESPINOSA
erendira.espinosa@gimm.com.mx

Betterware trabaja con más de 100 pequeñas y medianas empresas en México para que puedan ser sus proveedoras y así trasladar parte de la producción que tiene en China a nuestro mercado; además, su plan es duplicar su penetración en los hogares.

"En los últimos tres-cuatro meses hemos identificado más de 100 pymes que pudieran calificar para ser nuestros proveedores, tenemos un equipo trabajando en China y en México, fisicamente dedicados a eso, nada nos daría más gusto que tener más proveedores y sobre todo pymes fabricando", dijo Luis Campos, presidente de la empresa.

"Estamos trabajando en balancear más las cosas,

> En los últimos tres-cuatro meses hemos identificado más de 100 pymes que pudieran calificar para ser nuestros proveedores."
>
> **LUIS CAMPOS**
> PRESIDENTE DE BETTERWARE

hemos arrancado un plan de desarrollo de proveedores nacionales, de una manera bastante agresiva", sostuvo en conferencia de prensa virtual.

FINANZAS PÚBLICAS SANAS

Regresa la confianza al mercado: Oriol Bosch

POR ERÉNDIRA ESPINOSA
erendira.espinosa@gimm.com.mx

José Oriol Bosch, director de la Bolsa Mexicana de Valores (BMV), consideró que la confianza está regresando al mercado mexicano y que los inversionistas están reaccionando "muy bien" el Paquete Económico 2022.

"La entrega del Paquete Económico para el próximo año, ahí creo que el mercado lo está tomando muy bien, están viendo que el crecimiento se está revisando, manteniendo finanzas públicas sanas, creemos que el mercado va a tomar muy bien esto", dijo.

Consideró positivo que las expectativas de crecimiento para nuestro país hayan mejorado y que este año la economía avance más del seis por ciento y para 2022 en 4.1%.

El ejecutivo explicó que el mercado de capitales se ha recuperado y está en niveles máximos, lo cual "está reflejando el interés y apetito de los inversionistas, la confianza está regresando".

"Esperemos ver que los mercados sigan recuperándose y ver nuevos participantes tanto de la parte de

4.1
POR CIENTO
es la estimación de Hacienda para el crecimiento del PIB para 2022, lo que ayuda a la confianza de los inversionistas

Fotos: Especial

emisores como de la parte de inversionistas", acotó en conferencia de prensa, a propósito de la colocación de bonos sustentables de Betterware.

Actualmente, el S&P/BMV IPC se encuentra en niveles máximos.

DINERO
José Manuel Herrera, Coordinador | Paul Lara, Jefe de Información | Paulo Cantillo, Editor | Elizabeth Medina, Editora Visual
EXCELSIOR

EL CONTADOR

1. Grupo Lala, presidido por **Eduardo Tricio**, está implementando una estrategia integral ESG para fortalecer las prácticas de la compañía en materia sustentable. Parte de este plan consiste en un programa integral de manejo de residuos que contempla la identificación, separación, cuantificación, tratamiento y gestión de éstos, para incentivar la reducción, reúso y reciclaje de materiales en todas sus instalaciones. Con este programa, por acciones como éstas, el propio **Eduardo Tricio** y la empresa escalaron en el ranking de reputación 2021 del Monitor Empresarial de Reputación Corporativa, al pasar del lugar 31 al 14 y del 22 al 13, respectivamente.

2. La Agencia Federal de Aviación Civil de México, que está a cargo del general **Carlos Antonio Rodríguez Munguía**, estaría preparando una nueva declaratoria de saturación para el Aeropuerto Internacional de la Ciudad de México, a cargo de **Jesús Rosano García**. Desde 2014, el entonces director de Aeronáutica Civil, **Alexandro Argudín**, declaró saturado al principal aeropuerto del país, a esa acción le siguió la implementación de Slotix, por ahí de 2016, para permitir sólo 61 operaciones por hora, de las cuales 58 eran para aerolíneas comerciales. Sin embargo, el AICM siguió siendo laxo y ahora buscará hacerlo valer para empujar el tráfico aéreo hacia aeropuertos alternos.

3. La nueva Legislatura tiene en la agenda un tema realmente relevante: la regulación laboral con plataformas digitales. Mientras MC habla de una reforma, el PAN de un esquema intermedio de seguridad social y Morena —sorprendentemente— ha deslizado una reglamentación diferenciada y flexible para no afectar personas que trabajan por su cuenta, sin necesidad de tener un patrón único. La plataforma especializada en economía gig, safeshopping.news, advierte la necesidad de preservar fuentes de empleo que florecieron durante la pandemia, porque ya es una realidad irreversible. Los legisladores deben tomar en cuenta el proyecto más flexible que los morenistas impulsan.

4. Ahora que **Alejandro Malagón**, de FEMSA; **José Abugaber** de la industria del calzado, y **Netzahualcóyotl Salvatierra**, expresidente de la CMIC, obtuvieron luz verde como candidatos a la presidencia de la Concamin, analistas consideran que una de las propuestas más sólidas es la de **Salvatierra**. Y es que los integrantes del Consejo Directivo escucharon el plan estratégico que ha desarrollado, con el que busca detonar inversiones y crecimiento económico sostenidos al brindar certeza jurídica, vincular a la academia con la industria, además de fomentar mayor interacción entre las cámaras y asociaciones de las cadenas productivas.

5. **Héctor José Tejada Shaar** fue elegido como presidente de la Concanaco para el periodo 2021-2022, en sustitución de **José Manuel López Campos**, quien estuvo en el cargo desde marzo de 2018. La elección se llevó a cabo en la Asamblea General Ordinaria 105, con la participación de 167 delegados asambleístas, representando a 115 Cámaras de Comercio de 31 estados de la República Mexicana. Contó con la presencia de **José Luis Silva**, titular de la Unidad Jurídica de la Secretaría de Economía. **Tejada Shaar** buscará transformar la organización a fin de que el sector terciario consolide a sus empresarios y genere nuevas empresas para detonar la creación de nuevos empleos.

EN CINCO AÑOS

Las aerolíneas comerciales sumarán más de 170 equipos

POR MIRIAM PAREDES
miriam.paredes@gimm.com.mx

En los próximos cinco años, las principales compañías mexicanas incorporarán más de 170 aviones nuevos a su flota. Volaris, por ejemplo, tiene pendiente la entrega de al menos 90 equipos, de los cuáles 80 forman parte de la última orden que realizó al fabricante Airbus en 2017 y cuyas entregas se realizarán entre 2022 y 2026. Al 30 de junio, la flota de Volaris estaba compuesta por 92 aviones con una edad promedio de 5.4 años. La empresa planea terminar 2021 con 101 aviones y 2022 con 113.

Mientras que Viva Aerobus aún tiene pendientes unas 40 unidades. Sólo el mes pasado, la empresa de bajo costo recibió su avión número 50. Ambas compañías adquirirán aviones de la familia A320 de Airbus.

En tanto que Aeroméxico también tiene en sus planes unos 40 aviones que fueron anunciados dentro de su proceso de reestructura financiera. En abril, la empresa reveló que llegó a un acuerdo para incrementar su flota con 24 equipos Boeing de los modelos 737-8 y B737-9-MAX y cuatro 787-9 Dreamliner, que ya han empezado a recibirse y cuya entrega culminará en el verano de 2022. Más tarde anunció la incorporación adicional de otros 12 aviones Boeing 737 MAX, que comenzarán a llegar a México a partir de octubre.

Antes de iniciar su reestructura bajo el Capítulo 11 de la Ley de Quiebras de Estados Unidos, en junio de 2020, la aerolínea había anunciado planes para renovar su flota de Embraer. Sobre ese tema, la empresa no quiso dar más comentarios a este diario.

Por su parte, Aeromar planea incorporar en lo que resta del año, 4 nuevos aviones ATR.

Además de tener una flota más amplia, México también tendrá aviones más jóvenes. Al cierre del primer semestre, la flota mexicana contabilizó 272 aeronaves con una edad promedio de 8.9 años.

Carlos Torres, especialista en aviación, señaló que el volumen de aviones que Volaris tiene le permite no sólo seguir conquistando el mercado mexicano, sino ir de lleno a su internacionalización pues había sido algo discreta y enfocada hacia Estados Unidos y Centroamérica, pero ahora podrá ir hacia mercados que tradicionalmente no eran su objetivo.

"Tanto Volaris como Viva Aerobus están muy bien posicionadas en el mercado doméstico, con flujo de caja para poder extender sus planes hacia otros países".

Agregó que, si se suman las flotas de Viva Aerobus y Volaris, el mercado mexicano prácticamente está controlado por las empresas de bajo costo. Tan sólo la segunda tendrá en breve una capacidad similar a la de Aeroméxico, considerada la principal compañía del país.

"La flota de ambas sumará unos 150 aviones que, en términos de volumen, número de rutas y operación en los aeropuertos, va a ser más grande que la de Aeroméxico", indicó.

El especialista señaló que, a futuro, el crecimiento tanto de Viva Aerobus como de Volaris podría darse hacia destinos de corto alcance como los son Canadá y Colombia, en donde ambas ya entraron, Perú, Centroamérica y el Caribe.

LA FLOTA

Al cierre del primer semestre, la flota mexicana contabilizó 272 aeronaves con una edad promedio de 8.9 años. Los equipos esperados son los siguientes.

SECTOR TURÍSTICO

México necesita estrategia de promoción: Comir

POR MIRIAM PAREDES
miriam.paredes@gimm.com.mx

México necesita una buena estrategia de promoción a nivel federal pues la Marca País va a la baja y cuando se abran las fronteras y desaparezca el miedo a viajar quedará en desventaja frente a sus competidores, advirtió Alejandro Ramírez Tabche, presidente del Consejo Mexicano de la Industria de Reuniones (Comir).

"Nosotros quisiéramos ver una estrategia de promoción de México como destino, que el gobierno federal acelere la vacunación. Por más que el sector privado empuje la promoción jamás vamos a tener la capacidad del Estado. Tarde que temprano tendrá que entender eso, nosotros no vamos a quitar el dedo del renglón y tendrá que darse un acompañamiento poco a poco", apuntó en conferencia de prensa.

Agregó que ya hay esfuerzos por separado en destinos como Quintana Roo o Baja California Sur, en específico Los Cabos, sin embargo, falta desde la federación una promoción activa y agresiva.

Ramírez Tabche señaló que, aunque la actual administración delegó a la Secretaría de Relaciones Exteriores la promoción del país, ésta no tiene la capacidad para llevar a cabo la encomienda. "Nosotros no lo vemos con buenos ojos, no creemos que sea lo correcto, la promoción debe ser especializada y, aunque hay voluntad, se requieren recursos y capacidad humana para llevar a cabo el desarrollo", indicó.

EN RECUPERACIÓN

El presidente del Comir detalló que, aunque ya hay mayor dinamismo en la industria de reuniones, tras la caída por la pandemia de covid-19, la industria podría recuperar hasta 2023 el 100% su cadena de valor.

Por más que el sector privado empuje la promoción jamás vamos a tener la capacidad del Estado."

ALEJANDRO RAMÍREZ TABCHE
PRESIDENTE DEL COMIR

Señaló que en 2021 ha habido eventos, pero muchos de ellos híbridos, y se esperaría que para finales de 2022 ya se pueda operar los recintos a su máxima capacidad.

Agregó que sólo en agosto se realizaron 27 grandes eventos en los principales destinos del país como Ciudad de México, Monterrey, Guadalajara y León. Además, que otros de playa, como Cancún, Los Cabos y Riviera Nayarit, están mostrando avances, pero otros destinos urbanos aún están sufriendo.

El Comir calcula que la derrama en la industria de reuniones para este año alcance entre 14 y 15 mil millones de pesos, cifra 100% por debajo de los 30 mil alcanzados en 2019.

Ramírez Tabche adelantó que la industria de reuniones seguirá empujando la aprobación de la tasa 0% IVA para eventos internacionales que vienen al país. "Queremos ser más competitivos pues estamos en desventaja de precios frente a otras naciones. Si bien ahora las empresas internacionales sí pueden aplicar al beneficio queremos que las mexicanas también puedan hacerlo", refirió.

GUAYMAS-EL ORO Y TUXPAN-TULA

La CFE construirá tramos de gasoductos parados

POR NAYELI GONZÁLEZ
nayeli.gonzalez@gimm.com.mx

La Comisión Federal de Electricidad (CFE) construirá los tramos faltantes de los gasoductos Guaymas-El Oro y Tuxpan-Tula, interrumpidos por protestas sociales.

En conferencia, Miguel Santiago Reyes, director de CFEnergia y CFEInternacional, aseguró que el objetivo es llegar a un acuerdo con las comunidades inconformes, por lo que se trabaja en el trazo de nuevas rutas para poder terminar con estos proyectos y arrancar su operación comercial.

Foto: Especial

Funcionarios presumen ahorros por la negociación con empresas.

Explicó que estas acciones le permitirán a la CFE tener participación en los gasoductos, en conjunto con las empresas que instalaron los primeros tramos, pues por cada kilómetro que construirá erogará de uno a un millón y medio de dólares.

En el caso del tramo que corre de Guaymas a El Oro, donde los pueblos yaquis han expresado su desacuerdo, la nueva ruta que está negociando la CFE, contempla la construcción de 70 a 90 kilómetros de ducto adicionales, además de que concretará una alianza estratégica con Sempra.

Para Tuxpan-Tula, la empresa del estado estaría instalando de 90 a 120 kilómetros adicionales en un acuerdo con la empresa Tesa Energía.

Uno de los tramos que sigue sin operar es el Tula Villa de Reyes, cuya obra aún requiere de 10 kilómetros, que no se han podido terminar, también por el descontento social, sin embargo, la CFE espera que este problema sea resuelto en el mediano plazo.

Los cuatro gasoductos restantes, de los siete que se acordaron durante la administración pasada, ya están operando, tal es el caso del ducto Marino de la empresa IMG; Villa de Reyes-Aguascalientes-Guadalajara y La Laguna-Aguascalientes, ambos de Fermaca y Samalayuca-Sásabe de Grupo Carso.

Generan más ahorros

El directivo dijo que por las negociaciones que el gobierno logró con las empresas que construyeron los gasoductos, han logrado ahorros por cuatro mil 342 millones de dólares, gracias a que se redujo 27% la tarifa promedio, a lo cual se suma el reintegro de los montos erogados por Casos Fortuitos y Fuerzas Mayores. A esto se suman mil 529 millones de dólares por beneficios adicionales por otras negociaciones con empresas como IEnova, para un total de cinco mil 871 millones de dólares.

FINANZAS

GRUPO FINANCIERO MULTIVA

DÓLAR INTERBANCARIO	ACTUAL	ANTERIOR	VAR%
	$19.9500	$19.9430	+0.04

Desde el piso de remates

Maricarmen Cortés
milcarmencm@gmail.com

Régimen de confianza, buenas y malas

• Evidentemente, todos queremos pagar menos impuestos y de manera más sencilla.

Se espera que con la aplastante mayoría de Morena, tanto diputados como senadores, se apruebe el nuevo régimen de confianza propuesto por el secretario de Hacienda, **Rogelio Ramírez de la O**, de la mano de **Raquel Buenrostro**, jefa del SAT, y que será la reforma fiscal más importante de la 4T, porque beneficiará a la gran mayoría de contribuyentes personas físicas debido a la simplificación y descenso en el ISR, así como para las pymes, además, tendrá, por consecuencia, repercusiones muy favorables para Morena y la 4T en las elecciones de 2024.

Evidentemente, todos queremos pagar menor impuestos y de manera más sencilla y la propuesta es reducir la tasa de ISR a un máximo de 2.5% a quienes ganan hasta 3.5 millones de pesos anuales lo que abarcará al más del 80% de los contribuyentes que a partir de enero próximo ya no tendrán derecho a ninguna deducción y podrán prescindir de sus contadores porque la línea de captura estará ya en el SAT.

Sin embargo, hay bemoles. El beneficio no aplica a quienes ganen más de 3.5 millones de pesos por lo que se genera un incentivo para que las personas físicas con actividades empresariales que ganen más de 300 mil pesos mensuales reciban parte de sus ingresos en efectivo para no llegar al tope.

Profesionistas como doctores podrán también beneficiarse de la menor tasa y limitar sus ingresos, porque muchos de sus pacientes dejarán de pedirles comprobantes o facturas.

La apuesta del SAT es atraer a la economía informal, pero la duda es si realmente no pagan hoy impuestos porque es difícil o porque prefieren estar fuera del radar de Hacienda.

> Sin embargo, hay bemoles. El beneficio no aplica a quienes ganen más de 3.5 millones de pesos.

EMPRESAS, SIN REDUCCIÓN EN TASAS

Para el caso de las empresas o personas morales, el régimen de confianza no implica una menor tasa de ISR, que se mantiene en 30%, pero sí hay muchos beneficios fiscales que no están disponibles para las medianas y grandes empresas como la deducción acelerada de su inversiones.

El problema es que se creará un incentivo perverso para que las empresas no generen ingresos superiores a los 35 millones de pesos anuales y en muchas de las ventas no expedirán factura ya que los clientes no necesitarán pedirlas porque no serán deducibles.

El régimen de confianza es, indudablemente, un gran avance en materia de simplificación, pero generará inequidad fiscal. No se puede castigar a los grandes contribuyentes que generan los mayores ingresos tributarios partiendo de la base de que todos pagan menos impuestos. ¿O sí?

CONCANACO: ¿DOS PRESIDENTES?

Lamentable lo que está sucediendo en la Concanaco-Servytur porque hay dos empresarios que se ostentan como presidentes y sucesores de **José Manuel López Campos**.

Por un lado está **Juan Carlos Pérez Góngora**, sumamente activo en medios, quien desde el martes pasado se autoproclamó como presidente electo en una elección en la que participaron sus seguidores en una supuesta asamblea; y por el otro lado, la Concanaco informó que en la auténtica asamblea 105 fue electo por 167 delegados representantes de 115 cámaras **Héctor Tejada Shaar** como nuevo presidente.

Estuvo presente **José Luis Silva**, titular de la Unidad Jurídica de la Secretaría de Economía por lo que -suponemos- el presidente legítimo del organismo es **Tejada Shaar**.

BANOBRAS

COLOCA CUATRO BONOS EN EL MERCADO LOCAL

En el marco de la Estrategia de Banco Sustentable y como parte de las acciones para la reactivación económica del país, el Banco Nacional de Obras y Servicios Públicos (Banobras) colocó ayer en la Bolsa Mexicana de Valores cuatro bonos, dos de ellos Sustentables, por un monto total de 10 mil millones de pesos. En un comunicado, la institución precisó que esta transacción se enmarca dentro del Plan Anual de Financiamiento 2021 y cumple con la estrategia de financiamiento sustentable del banco financiando o refinanciando proyectos con alto impacto social y ambiental.

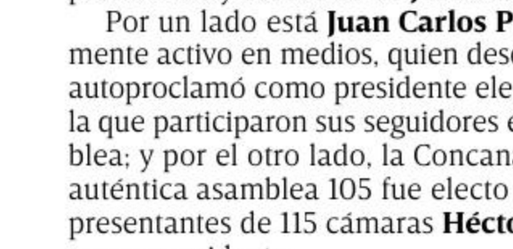

— De la Redacción

MISCELÁNEA FISCAL

NUEVO RÉGIMEN COMBATIRÁ A LAS EMPRESAS FANTASMA

BUSCAN REDUCIR la regresividad del sistema fiscal

POR PAULO CANTILLO
paulo.cantillo@gimm.com.mx

El nuevo régimen de confianza propuesto en el Paquete Económico 2022 facilitará la vida fiscal a los pequeños contribuyentes una vez entre en vigor y se espera que en el mediano plazo el padrón de contribuyentes se eleve entre 15 y 30%, a la vez que facilite el combate a las empresas fantasma, afirmó Raquel Buenrostro, jefa del Servicio de Administración Tributaria (SAT).

En conferencia de prensa, la funcionaria afirmó que la medida beneficiará de inicio a cuando menos 10.2 millones de personas físicas (82% del total) con ingresos de 3.5 millones de pesos anuales, y a 2.1 millones personas morales (96% del total) con ingresos menores de 35 mdp anuales.

Buenrostro expresó que el impacto recaudatorio de esta medida será neutral en 2022, pero que el beneficio se verá en los siguientes años, ya que la recaudación subirá conforme más personas que declaren al fisco.

"La experiencia internacional que estudiamos muestra que los países que implementaron medidas como las que proponemos elevaron el padrón entre 15% y 30%, y ésa es nuestra apuesta para subir la recaudación sin necesidad de elevar los impuestos", dijo Buenrostro.

Sobre el combate a empresas fantasma, dijo que el nuevo régimen permitirá desmotivar la creación de estas firmas, pues ellas no sólo operan para grandes contribuyentes, sino que han descubierto que hay un grupo grande que opera al menudeo y en la economía informal.

"Este tipo de empresas al menudeo presenta una desproporción entre ingresos y gastos. Por cada peso de ingreso reportan 20 de gastos. Esas inconsistencias las detectaremos mejor", expresó la funcionaria.

RECAUDACIÓN DEL GOBIERNO FEDERAL

(Millones de pesos de 2022)

CONCEPTO	LEY DE INGRESOS		DIFERENCIAS	
	2021	2022	NOMINAL	%
Total	**4,231,567**	**4,555,458**	**323,891**	**7.7**
Tributarios	**3,664,082**	**3,944,521**	**280,438**	**7.7**
ISR	1,979,617	2,073,494	93,876	4.7
IVA	1,015,259	1,213,778	198,519	19.6
IEPS	529,646	505,239	-24,408	-4.6
Gasolinas	364,627	318,136	-46,491	-12.8
Resto	165,019	187,102	22,083	13.4
ISAN	7,801	12,113	4,312	55.3
Comercio exterior	63,925	72,940	9,015	14.1
Accesorios	61,149	59,342	-1,807	-3.0
Otros impuestos	6,685	7,616	930	13.9
No tributarios	**567,485**	**610,938**	**43,453**	**7.7**
Contribuciones	60	33	-28	-45.8
Derechos	43,836	47,194	3,358	7.7
Productos	9,712	7,919	-1,793	-18.5
Aprovechamientos	158,113	184,865	26,751	16.9
Fondo del petróleo	355,763	370,928	15,165	4.3

Fuente: SAT

> Lo que queremos es que muchas personas que hoy no pagan impuestos los empiecen a pagar y también reducir la regresividad del sistema fiscal."
>
> **RAQUEL BUENROSTRO**
> JEFA DEL SAT

EL DATO

Otras medidas

La jefa del SAT también dio a conocer otras medidas de la miscelánea fiscal, que es el combate al contrabando de combustibles, que representa el 35% del consumo de esto bienes en el país. "También añadió medidas de carácter internacional como intercambio de información financiera para detectar defraudación fiscal.

Fallas en las citas

Las fallas recientes en el sistema de citas a los contribuyentes en el SAT han obedecido a un mercado negro que tuvo origen en tres ejes: robots, granjas de bots y corrupción de servidores públicos que vendían citas, situación que ya se está atendiendo para mejorar el servicio al público, dijo Raquel Buenrostro, jefa del SAT.

La funcionaria reconoció el rezago en el sistema de citas, ya que decidieron bajar la oferta debido a la pandemia, al igual que el personal que atiende, con el fin de que sus oficinas no fueran foco de contagio y porque "la gran mayoría de nuestros funcionarios que han fallecido por covid han sido precisamente del área de atención al contribuyente".

Para resolver la situación, Buenrostro dijo que han hecho tres cosas: primero, identificar a los servidores públicos implicados en la red de corrupción; segundo, fortalecer el sistema para contener la granja de bots y, tercero, crear un nuevo sistema.

Sobre este último, dijo que intentaron hackearlo desde el primer día, pero no lograron entrar al sistema aunque, dijo, por esa razón funcionó más lento.

Expresó que ya están aumentando la oferta de citas, habilitando los días sábados, ampliando los horarios, y con temas tecnológicos con empresas de emails por problemas de spams que han tenido.

ECONOMISTAS DE CITIBANAMEX

Pensiones, un riesgo para finanzas públicas

POR KARLA PONCE
karla.ponce@gimm.com.mx

Para el 2022, el gobierno prevé un incremento real anual de 6.2% en el presupuesto para pensiones y jubilaciones, al ascender a un billón 172 mil 300 millones de pesos.

De acuerdo con los Criterios Generales de Política Económica, este rubro representará 22.3% del gasto programable.

Adicionalmente se destinarán a la Pensión para Adultos Mayores 238 mil 15 millones de pesos, 76.5% más respecto a lo aprobado en el Presupuesto de Egresos de este año.

"Las presiones más fuertes en el gasto sin duda son las pensiones, pero así ha sido en los últimos años, y el apoyo a adultos mayores, éste segundo porque se redujo la edad para acceder al mismo y se aumentará periódicamente el monto", explicó Lucía Cárdenas directora de Estudios Económicos de Citibanamex.

De acuerdo con la especialista, estos rubros son un riesgo en el mediano plazo debido a la transición demográfica, por lo que hacia adelante vislumbra una reforma al sistema de pensiones que considere eliminar beneficios a los jubilados de entidades como Petróleos Mexicanos, la Comisión Federal de Electricidad y Luz y Fuerza del Centro, además de frenar el monto de la Pensión para Adultos Mayores.

Dijo que los incrementos anuales programados hasta 2024, para que cada adulto mayor en el país reciba seis mil pesos bimestrales, hará necesario destinar 1.5% del Producto Interno Bruto (PIB) adicional a esta medida.

Adrián de la Garza, economista en jefe y director de Estudios Económicos de Citibanamex, reconoció que existe la necesidad de atender a las personas de la tercera edad con estas transferencias derivado esto del aumento de la pobreza registrada en los últimos años, sin embargo, consideró que el costo es preocupante.

"Se va a tener la necesidad imperiosa de hacer una reforma fiscal en 2022, y sería la última oportunidad para concretarla porque las elecciones aún estarán lejos".

En caso de no concretarse consideró que en los siguientes años habrá recortes en otras partes de presupuesto que serían "indeseables".

> **Para 2024 al programa de adultos mayores habrá que destinar 1.5% del PIB."**
>
> **LUCÍA CÁRDENAS**
> DIRECTORA DE ESTUDIOS ECONÓMICOS DE CITIBANAMEX

> **Se va a tener la necesidad imperiosa de hacer una reforma fiscal en 2022."**
>
> **ADRIÁN DE LA GARZA**
> ECONOMISTA EN JEFE DE CITIBANAMEX

CON EL SELLO

De acuerdo con De la Garza, el Paquete Económico para 2022 cuenta con el sello de Rogelio Ramírez de la O, puesto que por primera vez reconoce un déficit primario.

"Tiene el sello de la casa, porque hay cambios importantes con respecto del pasado, notablemente, que por primera vez estamos viendo una propuesta de déficit primario para este año como para 2022, es un cambio radical, hay que recordar que en medio de la peor parte de la pandemia en 2020 no hubo un relajamiento importante en el gasto público esperado para 2020 y 2021".

TU DINERO

COSTOS Y CONDICIONES

Opciones para solicitar un crédito

POR KARLA PONCE
karla.ponce@gimm.com.mx

Si eres de los que está considerando solicitar financiamiento para solventar algún gasto no planificado, toma en cuenta que existen varias opciones en el mercado con diferentes tasas de interés, así como comisiones de apertura.

De acuerdo con la Comisión Nacional para la Protección y Defensa de los Usuarios de Servicios Financieros (Condusef), antes de gestionar un crédito debes analizar las alternativas que existen para que optes por la que tenga menor costo.

Un crédito personal te permite tener acceso a determinada cantidad de dinero, pero tienes la obligación de devolverlo, junto con los intereses pactados, las tasas de interés promedio van desde 26.76 hasta el 61.74% y la comisión por apertura pueden ir desde el uno hasta el 13% del monto solicitado.

Un crédito de nómina puede beneficiarte siempre y cuando cuentes con los recursos para solventar las obligaciones de pago que derivan de él, pues los pagos del mismo se descuentan automáticamente de tu cuenta de nómina. Las tasas de interés promedio van desde 25.76 hasta 43.85% y la comisión por apertura puede ir desde 0% hasta 8.5% del monto solicitado.

Si optas por financiarte con una tarjeta de crédito, considera que tendrás hasta 50 días sin costo, para ello debes tener presente la fecha de corte y la fecha de pago. Pero si no liquidas la deuda, la tasa promedio oscila entre 17.95 hasta 65.28%, en tanto que la comisión por anualidad promedio se ubica en 849 pesos.

Existen otras opciones de financiamiento como son las casas de empeño, pero debes tomar en cuenta todos los costos que se involucran: la tasa de interés, comisiones, avalúo, gastos de almacenaje, seguro contra robo, entre otros.

EL DATO

Mucho ojo

Ten mucho cuidado con aquellas empresas que te ofrecen créditos con montos muy altos, baja tasa de interés, con pagos muy cómodos y que no consultan tu historial crediticio, son un fraude.

APOYOS

Recuerda que la Profeco cuenta con un buró comercial, donde podrás consultar si el contrato de adhesión de la casa de empeño está debidamente registrado en caso de optar por esta alternativa.

También puedes contratar un crédito personal por internet o por una aplicación móvil, pero antes de hacerlo debes verificar que sea una institución debidamente autorizada como puede ser una sofom o una Fintech, para este fin, utiliza el Sistema de Registro de Prestadores de Servicios Financieros sobre sus condiciones y si eres acreedor de uno de ellos.

Pese a que se señalaba la posibilidad de que en el Diálogo de Alto Nivel abriera la conversación el tema de reglas de origen automotriz y la medición del componente regional para exentar el arancel, la realidad es que no fue tema, no se incluyó.

La reunión de **Tatiana Clouthier**, secretaria de Economía, con **Gina Raimondo**, la secretaria de Comercio estadunidense, trató de temas puntuales de la relación bilateral muy poco y se concretaron en acuerdos para avanzar la atracción de cadenas de valor, comenzando por la de los sectores automotriz y electrónica.

No es fácil atraer la producción de semiconductores, lo que implica también revisar la producción de la materia prima para fabricarlos como el Silicio, pero lo no tan abundante como el Germanio, Arsénico y Galio.

Sin embargo, algo si estuvo en la mesa de negociación, fue la ciberseguridad y privacidad de datos en el sistema financiero, dado el flujo transfronterizo de recursos pero también la elevada expansión de alternativas que se dicen Fintech, o la incursión de GigTechs en el sistema financiero.

El incremento de ataques y hackeos y el acuerdo inicial para blindar los dos sectores financieros con regulación similar y estrategias comunes para contenerlos, puede ser un gran paso para detener la constante incursión de ataques y las pérdidas asociadas.

Así es que espere una regulación financiera homologada y la ejecución de acciones conjuntas para el uso y venta de datos, que han vuelto locos a todos los usuarios de servicios financieros.

DE FONDOS A FONDO

#ANPACT... La semana que termina ha resultado fundamental para la industria automotriz de pesados y la reducción de emisiones. Le explico por qué: el martes, en el marco del foro del Día Internacional del Aire Limpio por un Cielo Azul, donde estuvieron la secretaria de Semarnat, **María Luisa Albores**, y el subsecretario **Tonatiuh Herrera**, se dijo claramente que el diálogo con la industria es abierto y el ánimo colaborativo. No fue casual la presencia en el foro de **Miguel Elizalde**, presidente de ANPACT, en representación de la industria automotriz.

Justamente ayer, la AMDA y la ANPACT presentaron cifras del registro de vehículos pesados del Inegi y se refirieron también a la normativa ambiental de Semarnat, donde esperan —hasta donde sé, con documentado optimismo— definiciones concretas en las próximas semanas que tengan como resultado la reducción de emisiones contaminantes.

La única manera de lograrlo, como podrá imaginar, es con vehículos nuevos. Así que que el diálogo y la comunicación con las autoridades está a punto de rendir frutos. Bien por Semarnat, por la industria y el medio ambiente.

#Posadas... Como le he comentado, el acuerdo alcanzado por Grupo Posadas con un grupo de tenedores sobre la reestructuración de sus notas con vencimiento el año próximo, ha sido bien tomado por el mercado. El día de ayer por la mañana, se efectuó la Asamblea de Accionistas que validó el plan que le fue planteado por la administración del grupo hotelero, que dirige **José Carlos Azcárraga**.

Ese plan incluye los términos, condiciones y mecanismos para su implementación para su canje por nuevas notas que mejorarían el esquema de financiamiento de largo plazo de la compañía. La aprobación fue clave para avanzar en el proceso para sumar a más tenedores al plan.

Después de las dificultades que ha enfrentado el sector turístico por los efectos de la pandemia, le comenté que Grupo Posadas busca darle solidez a su posición financiera y mantener el liderazgo en la operación de hoteles en México, por lo que el plan aprobado dará prioridad al uso de liquidez para las operaciones de la compañía, preservando su eficiencia operativa y los estándares de calidad que distinguen al grupo. Recordemos que el plan únicamente involucra a los tenedores de las notas, por lo que este proceso no afecta la relación con huéspedes, proveedores, socios estratégicos y colaboradores.

¡ÚLTIMOS LUGARES!

Educación LiveStreaming | UNIDEP Universidad del Desarrollo Profesional

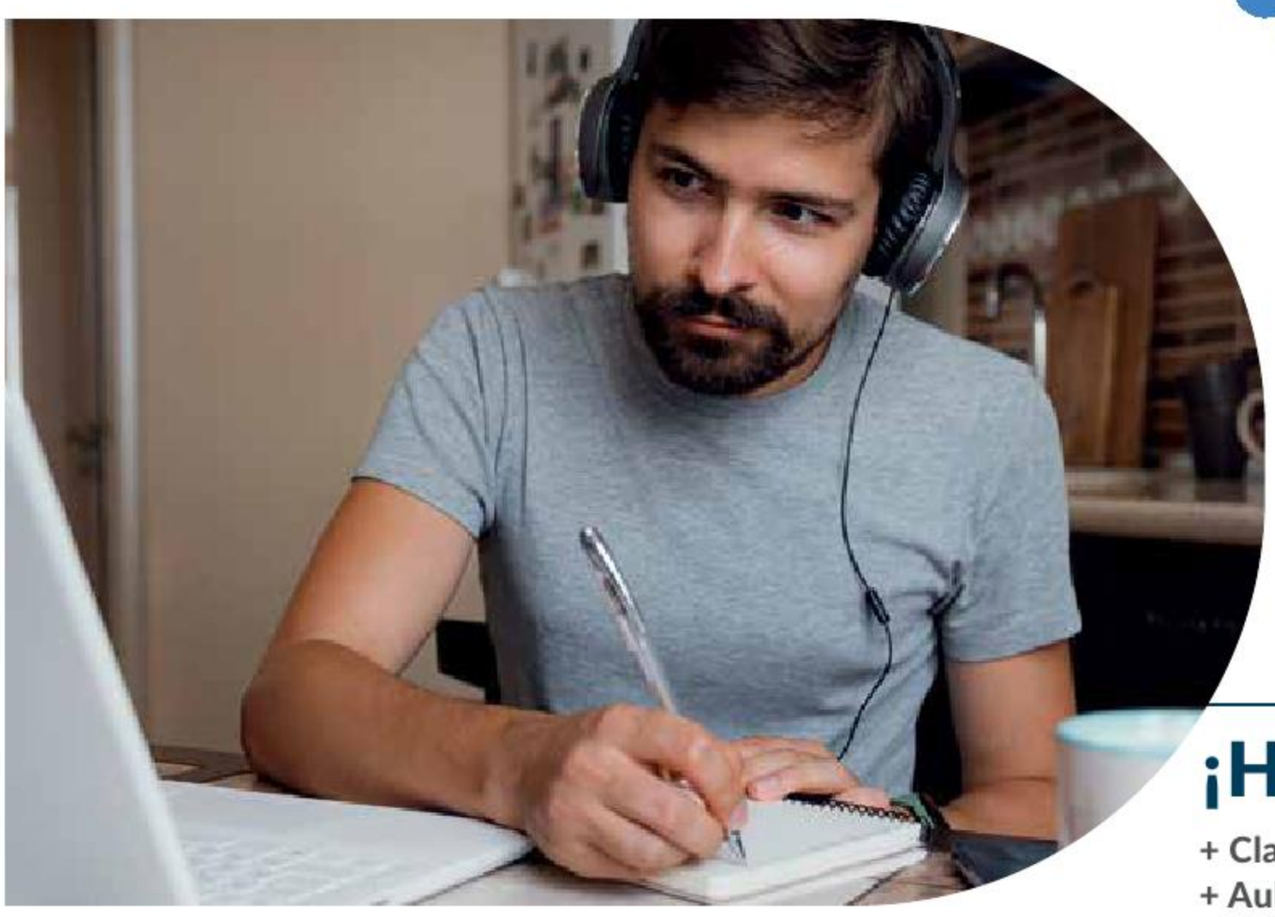

DESCUENTO 60% EN TU PRIMER MENSUALIDAD*
*consulta vigencia del descuento

INICIAMOS EN SEPTIEMBRE

¡Hola, Educación LiveStreaming!
+ Clases en vivo vía LiveStreaming
+ Aulas híbridas con altos protocolos de salud
+ Docentes con habilidades enfocadas al control de grupos híbridos

LICENCIATURAS PRESENCIALES Y ONLINE

> Lic. Administración de Empresas
> Lic. Comercio Internacional
> Lic. Contaduría Pública
> Lic. Derecho
> Lic. Diseño Gráfico
> Lic. Administración de Tecnologías de la Información
> Lic. Pedagogía
> Lic. Mercadotecnia
> Lic. Arquitectura
> Lic. Ciencias de la Comunicación
> Ing. en Manufactura y Robótica
> Ing. en Sistemas Computacionales
> Ing. Industrial y de Sistemas

INSCRÍBETE HOY ¡TE BECAMOS TODA LA CARRERA!
800 253 62 49 | UNIDEPOFICIAL

ED ECONOMÍA A DETALLE

345 POR CIENTO
es el rendimiento que ha otorgado por el bitcoin en los últimos dos años.

CRIPTOMONEDAS

EL BITCOIN, AMIGO TÓXICO DE EL SALVADOR

Ya es legal su uso como moneda

POR MIGUEL LEÓN*

Las críticas hacia esta acción impulsada por el presidente Nayib Bukele se incrementan y aún más, con el comportamiento de la criptomoneda el 7 de septiembre, día en que entró en vigor. ¿La economía de El Salvador estaba lista para este paso?

Hace un par de meses el presidente de El Salvador, Nayib Bukele, lanzaba la propuesta de volver el bitcoin una moneda de curso legal en dicho país. Esta propuesta pretende que se dejen de perder millones de dólares en intermediación por el envío de remesas. Esto tiene sentido dada la escala de las remesas reportadas por el Banco Central de Reserva de El Salvador, las cuales alcanzaron los 3,035.3 millones de dólares en los primeros cinco meses del 2021, lo que equivale a un crecimiento del 51.1% respecto al mismo periodo de 2020.

La propuesta del presidente Nayib Bukele se materializó y el 7 de septiembre esta ley entró en vigor. Para incentivar el uso del bitcoin, todos los comercios estarán obligados a aceptarlo.

Además, El salvador lanzó una aplicación llamada Chivo wallet, en la cual se depositarían el equivalente a 30 dólares en bitcoin. Todo esto sonaba muy bien pero luego la realidad llegó.

De acuerdo con los primeros reportes, en el primer día existieron errores de conexión y caídas de la aplicación (Chivo Wallet) lanzada por el gobierno que llevaron a la población a no sentirse del todo convencida a realizar transacciones por bitcoin. El día 7 de septiembre se presentó caída en el bitcoin que provocó que los usuarios no recibieran los 30 dólares esperados en la aplicación.

Uno de los problemas del bitcoin es su volatilidad y, por lo tanto, como se ha mencionado con anterioridad en este espacio, no puede considerarse una reserva de valor. El 6 de septiembre el presidente de El Salvador, Nayib Bukele, declaró que se había ejecutado la primera orden de compra de 400 monedas de bitcoin, lo que equivaldría a unos 20 millones de dólares.

Debido a presiones especulativas y a la propia volatilidad de la criptomoneda, el 7 de septiembre el bitcoin, en su peor momento, cayó hasta un 17 por ciento para cerrar el día con una caída de 11.2 por ciento de su valor; y el 8 de septiembre descendió uno por ciento de su valor. Esto no parece ser un buen "negocio" para El Salvador: su inversión ya se ha visto mermada y ahora debe rondar los 18 millones de dólares.

Con la sumatoria de estos hechos podemos afirmar que es un mal inicio para El Salvador y su nueva moneda de curso legal. El éxito del bitcoin en El Salvador se podrá medir con el número de transacciones y el nivel de aceptación que llegue a tener en la economía de este país centroamericano, en el cual solo el 57 % de la población tiene acceso a internet y el pago preferido por la mayoría de la población es en efectivo.

De acuerdo a la encuesta del Instituto de Opinión Pública de la Universidad de El Salvador, el 66.7 por ciento de la población opina que la ley bitcoin debería de dar marcha hacia atrás. Todo parece indicar que las medidas implementadas para volver al bitcoin una moneda de curso legal no están funcionando.

Este experimento de El Salvador con bitcoin es el mayor intento con las criptomonedas para traerlas a una economía "formal", por lo que se deberán de crear vías electrónicas robustas pero muy confiables que permitan realizar los pagos y transferencias de todo un país. Desde nuestro punto de vista El Salvador no era el lugar ideal para tratar de fomentar esta forma de pago.

Los distintos bandos (adeptos y detractores) del bitcoin se enfrentan nuevamente en este experimento ahora realizado a gran escala, en el que los detractores ahora cuentan con más argumentos para mantener su postura (no es un depósito de valor, mucha volatilidad, poco práctico para transacciones); mientras que los adeptos tratan de surcar las críticas, aunque sea en silencio.

Por nuestra parte mantenemos nuestra postura, las criptomonedas serán divertidas para especular en el mercado mientras continúen escapando de los entes regulatorios. Las criptomonedas seguirán teniendo sentido mientras la FED continúe con las tasas bajas, pero cuando comiencen a subir... serán su fin.

*Analista de llamadinero.com.

El día en que entro el vigor la ley bitcoin a El Salvador, la criptomoneda retrocedio 17% en su peor momento. Pero esto no es de extrañarse, el bitcoin siempre ha tenido una fuerte volatilidad, lo cual le impide ser una moneda debido a su incapacidad de ser una reserva de valor.

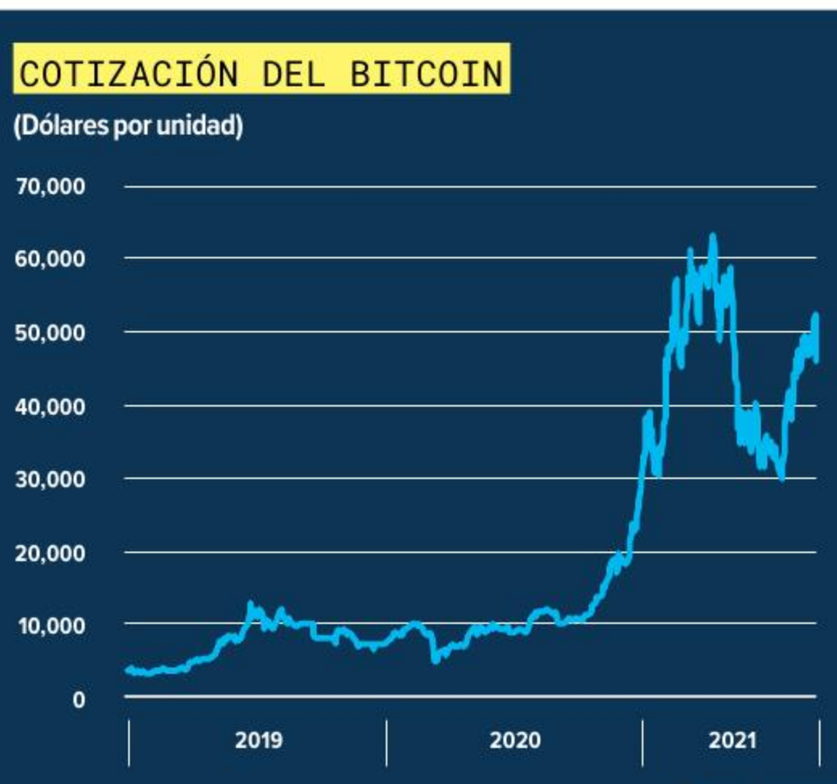

El rendimiento de los bonos de EU ha disminuido y mientras continúe tan bajas, seguirán existiendo las criptomonedas y esto provocará que las inversiones fluyan hacia ella. Una vez que la Fed suba la tasas, es posible que no existan incentivos para que las inversiones fluyan hacia las llamadas criptomonedas.

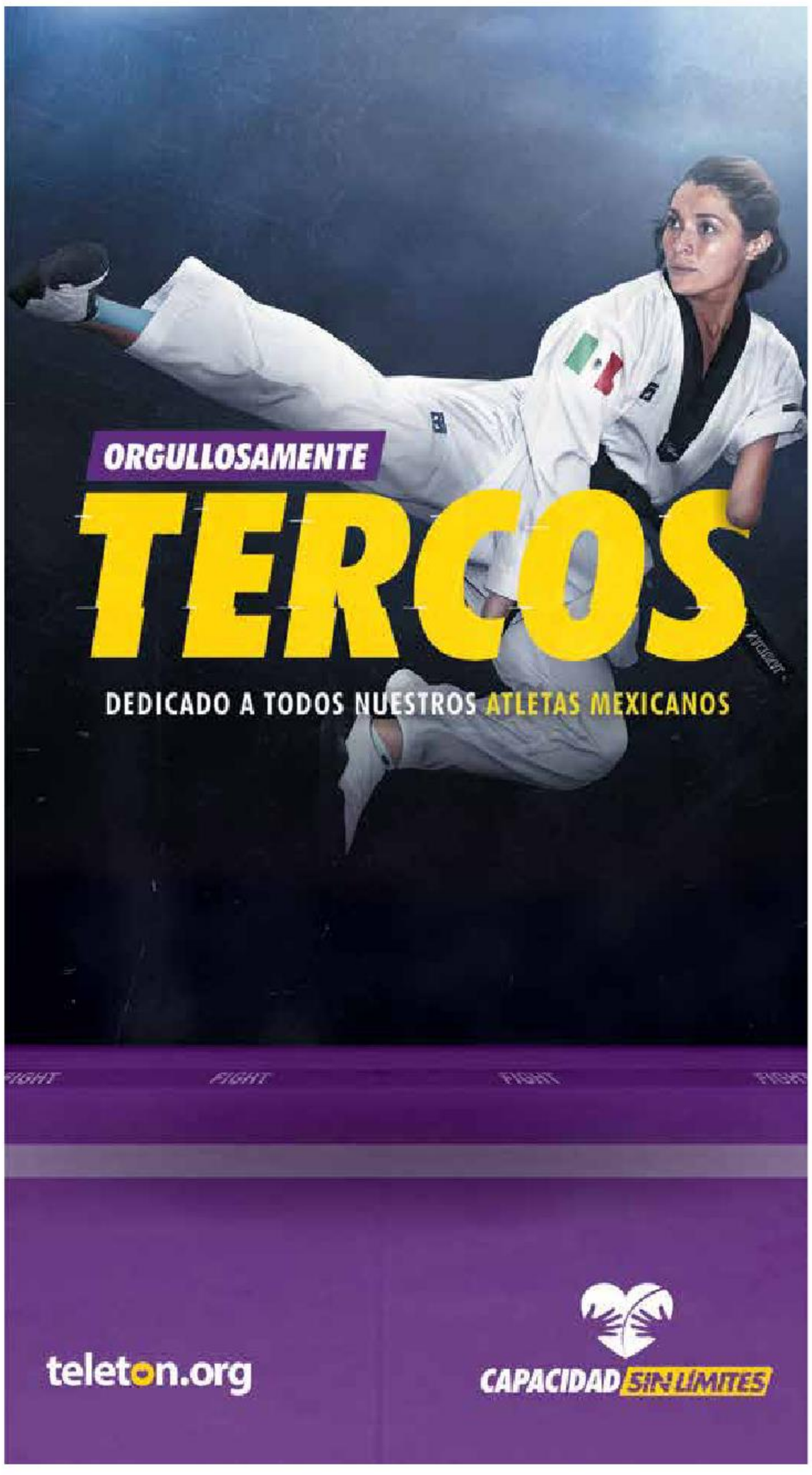

CADA VEZ HAY MÁS DESASTRES.

CADA VEZ SE NECESITAN MÁS DONACIONES.

POR FAVOR DONA.

www.cruzrojamexicana.org.mx

CRUZ ROJA MEXICANA

BYTES

Spectacles tiene rival: Ray-Ban Stories

Facebook y Ray-Ban se aliaron para desarrollar unos lentes inteligentes que permiten capturar fotos y video, escuchar música, recibir llamadas y compartir todo lo que apasiona a las personas. Se trata de Ray-Ban Stories que estarán disponibles primero en Estados Unidos, Australia, Canadá, Irlanda, Italia y Reino Unido a un precio aproximado de 299 dólares. Además, los usuarios podrán elegir entre 20 estilos diferentes y cinco colores. *–Aura Hernández*

Foto: Especial

Foto: Especial

Preparan preventa de Galaxy Z Fold3

Samsung reveló que sus nuevos teléfonos inteligentes plegables, Galaxy Z Fold3 y Galaxy Z Flip3, tendrán una preventa en México del 16 al 30 de septiembre a través de samsungstore.mx, en tiendas físicas de Samsung, retailers y operadores participantes. Galaxy Z Fold3 se puede adquirir con almacenamiento de 256 gigabytes a un costo de 44 mil 999 pesos o con 512 gigabytes por 48 mil 999 pesos. *–Aura Hernández*

DAN PRIMER AVANCE DE RAGNAROK

MARVEL Y PLAYSTATION UNEN FUERZAS

DOS JUEGOS EXCLUSIVOS llegarán a las consolas de Sony en los próximos meses, se anunció ayer

Sorpresa con el juego de *Marvel's Wolverine* para PS5.

POR AURA HERNÁNDEZ
aura.hernandez@gimm.com.mx

Entre los videojuegos que llegarán próximamente a las consolas de PlayStation destacan varios títulos relacionados con el universo Marvel gracias al esfuerzo de estudios como Insomniac Games.

"Creo que el equipo de Insomniac realmente siempre se retan a sí mismos para subir el listón con su narración y artesanía. Es realmente evidente con la alta calidad consistente de los juegos que han estado ofreciendo por años", aseguró el jefe de PlayStation Studios, Hermen Hulst.

Esto, porque en la conferencia PlayStation Showcase, se reveló que dicho estudio está trabajando en dos videojuegos del universo Marvel que llegarán en exclusiva para la consola de Sony.

El primero, es *Marvel's Spider-Man 2* en el que los videojugadores seguirán experimentando el viaje de superhéroe de Peter Parker y Miles Morales, así como emocionarse por la aparición de Venom, cuya voz estará a cargo del actor Tony Todd.

Gran parte del equipo de desarrollo de *Marvel's Spider-Man* volverá para la segunda entrega 2023.

A esto se suma el desarrollo de un videojuego para uno de los personajes favoritos de X-Men, *Marvel's Wolverine*.

OTROS JUEGOS PRESENTADOS:

- *Star Wars Knight of the Old Republic Remake*
- *Project EVE*
- *Tiny Tina's Wonderlands*
- *Forspoken*
- *Rainbow Six Extraction*
- *Alan Wake Remastered*
- *GTA V*
- *Ghostwire Tokyo*
- *Marvel's Guardians of the Galaxy*
- *Uncharted: Legacy of Thieves Collection*
- *Gran Turismo 7*
- *Tchia*
- *Blood Hunt*

Más en...

Más de eSports en el QR

Vistazo a GoW Ragnarok

Algo que también emocionó a los fanáticos de los videojuegos fue el primer adelanto de *God of War Ragnarok*, un título a cargo de Santa Monica Studio.

De acuerdo con Eric Williams, director de este título, la historia comenzará algunos años después de los eventos de *God of War* (2018).

En el avance se pudo notar que, si bien hay una buena relación entre padre e hijo, Atreus tiene mucha curiosidad y quiere comprender quién es, mientras que Kratos quiere mantenerlo a salvo.

A lo que se añade que tendrán como antagonistas a Freya y Thor, la primera porque juró vengar la muerte de su hijo Baldur y, el segundo, busca con quién desquitar la pérdida de sus hijos y medio hermano.

De momento, este título se encuentra aún en desarrollo y no hay fecha aproximada para su lanzamiento.

Ragnarok

Este nuevo juego de *God of War* llegará el próximo año.

Fotos: Especial

Fotos: Especial

Los equipos se dicen listos para la competencia.

SE ENFRENTAN 15 EQUIPOS

Listos para *Valorant* Masters 3 en Berlín

POR AURA HERNÁNDEZ
aura.hernandez@gimm.com.mx

Este viernes comienza la tercera y última etapa del torneo Valorant Masters en el que se enfrentarán los 15 mejores equipos del mundo, y América Latina nuevamente será representada por Krü Esports.

Todos los equipos ya se encuentran en Berlín, Alemania, y **Excélsior** tuvo la oportunidad de participar en una conferencia previa con varias de las estrellas de *Valorant*, que se muestran muy emocionadas por las próximas partidas.

Shahzeb *ShahZaM* Khan, miembro de Sentinels, reveló que en esta competencia no sienten una gran presión por tener que defender el título. Esto, porque Sentinels fue el ganador indiscutible de *Valorant* Masters 2 en Islandia hace unos meses.

"Ahora se trata sólo de hacer lo que sabemos, no hemos cambiado nada drástico en nuestra preparación", aseguró.

Con respecto al hecho de que la escuadra norteamericana no tiene un entrenador, *ShahZaM* comentó que en el futuro podrían tener uno, pero se tomarán su tiempo para encontrar al indicado.

Oscar *mixwell* Cañellas de G2 Esports recomendó a los jóvenes que quieren unirse al mundo de los deportes electrónicos disfrutar mucho el juego, conocer gente que tenga los mismos intereses y objetivos, participar en torneos amateur.

EL DATO

Al alza

Valorant es uno de los juegos de Riot Games que más ha crecido en el último año, al punto que ya se tiene este segundo encuentro mundial entre diversos equipos.

CUMPLE 10 AÑOS EN EL PAÍS

En 2022, operación de segunda planta de Hisense en México

POR AURA HERNÁNDEZ
aura.hernandez@gimm.com.mx

Tras una década operando en México, Hisense tiene como meta llegar a más consumidores y ampliar su portafolio de productos. Para lograrlo prevé que su segunda planta en México, ubicada en Nuevo León y construida con una inversión de 250 millones de dólares, comience a operar a finales del primer trimestre de 2022.

Antonio Hidalgo, director de operaciones de Hisense México, recordó que fue en 2011 cuando esta empresa de origen chino llegó al país y, desde entonces, ha sabido ubicarse entre el gusto de los consumidores mexicanos. Por ejemplo, actualmente es la marca número tres en unidades y valor en televisores y tiene el refrigerador más vendido en México.

"Somos firmes creyentes de que la tecnología no debe de ser inalcanzable, la tecnología mejora las vidas del ser humano y nosotros queremos traer la mejor tecnología al alcance de todos", aseguró Hidalgo.

En conferencia, relató que una de las metas de Hisense es colocarse como la marca número dos en el mercado de televisiones para finales de este año, así como ampliar su portafolio con productos como lavavajillas o enfocándose en categorías como televisiones premium.

Lo anterior significa ampliar su capacidad de producción con la apertura de una nueva planta. De esta manera, mantendrá la fábrica de Rosarito, Baja California, dedicada al segmento de televisiones.

Contar con dos plantas de producción en México nos permite ofrecer al consumidor mexicano una oferta más amplia de productos Hisense."

ANTONIO HIDALGO
DIRECTOR DE OPERACIONES

EL DATO

Los refrigeradores de la compañía han comenzado a despuntar en ventas durante los últimos 12 meses.

LO QUE HA LOGRADO HISENSE EN MÉXICO:

- Presencia en +5,000 de puntos de ventas físicos y tiendas online
- Portafolio con +350 productos distintos
- Los televisores Hisense hechos en México se exportan a 6 países
- Tienen el refrigerador #1, el más vendido
- 1 de cada 10 mexicanos ha comprado un producto Hisense
- +10,000 empleos directos e indirectos generados a través de sus dos plantas y corporativo
- +300 millones de dólares invertidos en dos plantas
- +3,000 componentes hay en cada televisor que produce la marca
- La marca de más rápido crecimiento en ventas por valor de televisores

Más en...

Más información de la empresa

Fotos: Especial

FINAL MUNDIAL

Riot Games confirma: Worlds 2021 en Islandia

POR PAUL LARA
paul.lara@gimm.com.mx

Riot Games ha anunciado oficialmente que el Campeonato Mundial de *League of Legends* 2021 se llevará a cabo en Reykjavik, Islandia. Worlds 2021 no será un evento de gira ni albergará una audiencia en vivo. En cambio, se llevará a cabo en el Hall A del estadio deportivo cubierto Laugardalshöll, del 6 de octubre al 6 de noviembre y se transmitirá en línea.

Siguiendo el modelo del éxito del Mid-Season Invitational (MSI) de mayo en el pabellón B del mismo lugar en Reykjavik, la declaración oficial de *LoL* Esports aclaró la decisión: "Manteniendo nuestro enfoque en garantizar la salud y la seguridad de todos los involucrados en el hospedaje, la producción, y compitiendo en el evento, Worlds 2021 no contará con una audiencia en vivo ".

Según se informa, la operación de MSI 2021 resultó en cero casos de covid-19 entre jugadores, personal y socios. Según la publicación, la invitación "fue el MSI más exitoso hasta la fecha", citando una audiencia máxima récord y una audiencia promedio de minutos.

LOS CAMBIOS

En junio, Riot Games anunció que Worlds 2021 recorrería varias ciudades de China –Shanghái, Qingdao, Wuhan y Chengdu– antes de finalizar en el Universiade Sports Center en Shenzhen el 6 de noviembre.

Luego, el 24 de agosto, Riot Games anunció que Worlds se trasladaría a Europa.

Serán 22 equipos de todas las ligas de LoL Esports los que competirán.

Foto: Especial

VIERNES 10 DE SEPTIEMBRE 2021

PRENDE
TU EMOCIÓN

5:45 am	IMAGEN NOTICIAS Con Francisco Zea
8:00 am	DE PISA Y CORRE Con Pamela Cerdeira y Poncho Vera
9:00 am	SALE EL SOL
12:30 pm	¡QUÉ CHULADA!
2:00 pm	IMAGEN NOTICIAS Con Yuriria Sierra
3:00 pm	DE PRIMERA MANO
5:00 pm	ROCÍO A TU LADO
6:30 pm	TIEMPO DE AMAR
7:30 pm	AMAR Y VIVIR
8:30 pm	PECADO ORIGINAL
9:30 pm	HERCAI
10:30 pm	IMAGEN NOTICIAS Con Ciro Gómez Leyva
11:15 pm	¡QUÉ IMPORTA!
11:45 pm	PEDRO EL ESCAMOSO

IMAGEN TELEVISIÓN

CANAL 3.1

SKY 103 - HD 1103 ● IZZI 3 - HD 703
● DISH 103 - HD 603 ● TOTALPLAY 3
● MEGACABLE 103 ● STARTV 103

imagentv.com

/ImagenTVMex

/imagentvmex

*PROGRAMACIÓN SUJETA A CAMBIOS DE ÚLTIMO MOMENTO