

INDICADOR	ANTERIOR	ACTUAL	VARIACIÓN	INDICADOR	ANTERIOR	ACTUAL	VARIACIÓN	INDICADOR	ANTERIOR	ACTUAL	VARIACIÓN
S&P/BMV IPC	54,713.70	54,371.09	-0.63%	TASA OBJETIVO	11.0000%	11.2500%	+0.2500 pp.	DÓLAR SPOT	\$17.9770	\$18.0932	+\$0.1162
DOW JONES	33,875.40	33,530.83	-1.02%	TIE A 4 SEMANAS	11.5250%	11.5265%	+0.0015 pp.	DÓLAR BANCARIO	\$18.4400	\$18.5600	+\$0.1200
S&P 500	4,137.04	4,071.63	-1.58%	TIE A 13 SEMANAS	11.6449%	11.6337%	-0.0112 pp.	EURO	\$19.8953	\$19.8909	-\$0.0044
NASDAQ	12,037.20	11,799.16	-1.98%	CETES A 28 DÍAS	11.3000%	11.2700%	-0.0300 pp.	LIBRA	\$22.4754	\$22.5007	+\$0.0253

DISH MEDIA
Segmentar, clave para audiencias
 Eduardo Peniche, director comercial de Dish Media, afirmó que el futuro del entretenimiento será la hipersegmentación de los espectadores y ese fenómeno debe ser atendido por generadores de contenido, anunciantes y medios. > 11

Maldita venta (regresó)
 Análisis superior, David Páramo > 3

El PAS publicó una serie de columnas con la idea de que el proceso de venta de Banamex tenía una suerte de maldición.

Citi: Si Larrea no compra...
 Activo empresarial, José Yuste > 2

Reforma bursátil: muy optimistas...
 Desde el piso de remates, Maricarmen Cortés > 4

Alicia Salgado 5
 Rodrigo Pacheco 5
 Rodrigo Perezalonso 7
 Carlos Velázquez 7

dinero@gimm.com.mx @DineroEnImagen

D

DINERO

EXCELSIOR | MIÉRCOLES 26 DE ABRIL DE 2023

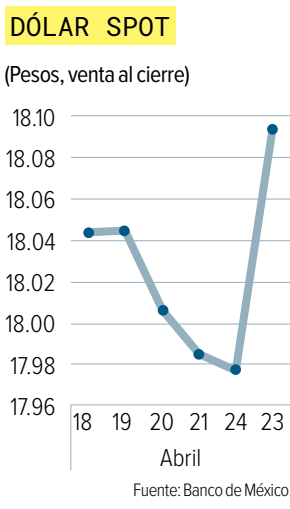

NERVIOSISMO
Peso, sesión de pérdida
 El peso perdió 12 centavos frente al dólar; el tipo de cambio interbancario cerró en 18.09 pesos, luego de que, por dos sesiones consecutivas se ubicó por debajo de los 18 pesos. Durante la jornada el dólar alcanzó un mínimo de 18.05 y un máximo de 18.10 pesos.
 “La depreciación del peso fue consecuencia de una mayor aversión al riesgo en el mercado financiero”, dijo Banco Base. La aversión al riesgo aumentó tras la publicación de indicadores económicos en Estados Unidos que advierten una mayor probabilidad de recesión. Por su parte, el el S&P/BMV IPC perdió 0.63 por ciento.
 — Eréndira Espinosa

459 MILLONES
 fue la utilidad neta de Elektra durante enero-marzo de este año

PRIMER TRIMESTRE
Elektra logra utilidades
 Grupo Elektra informó que, durante el primer trimestre del año, sus ventas aumentaron 12% contra el mismo periodo pero de 2022, por lo que ascendieron a 42 mil 219 millones de pesos.
 El Ebitda, un indicador de rentabilidad en las empresas, repuntó 10% a seis mil 158 millones de pesos; la utilidad de operación avanzó 45% a tres mil 767 millones de pesos.
 Además, la empresa tuvo un resultado neto de 459 millones de pesos, contra pérdidas de un año antes. Los ingresos consolidados se incrementaron como resultado de un crecimiento de 23% en ingresos financieros y una disminución de 2% en ventas comerciales. La compañía detalló que los ingresos financieros aumentaron gracias al avance de Banco Azteca, que tuvo un crecimiento de la cartera de crédito.
 — Eréndira Espinosa

RECONOCE VICTORIA RODRÍGUEZ

LA INFLACIÓN SUBYACENTE, EL OBSTÁCULO

LA GOBERNADORA DEL BANCO DE MÉXICO comentó que el componente estructural de los precios no permite una reducción sostenida del índice general en el país > 4

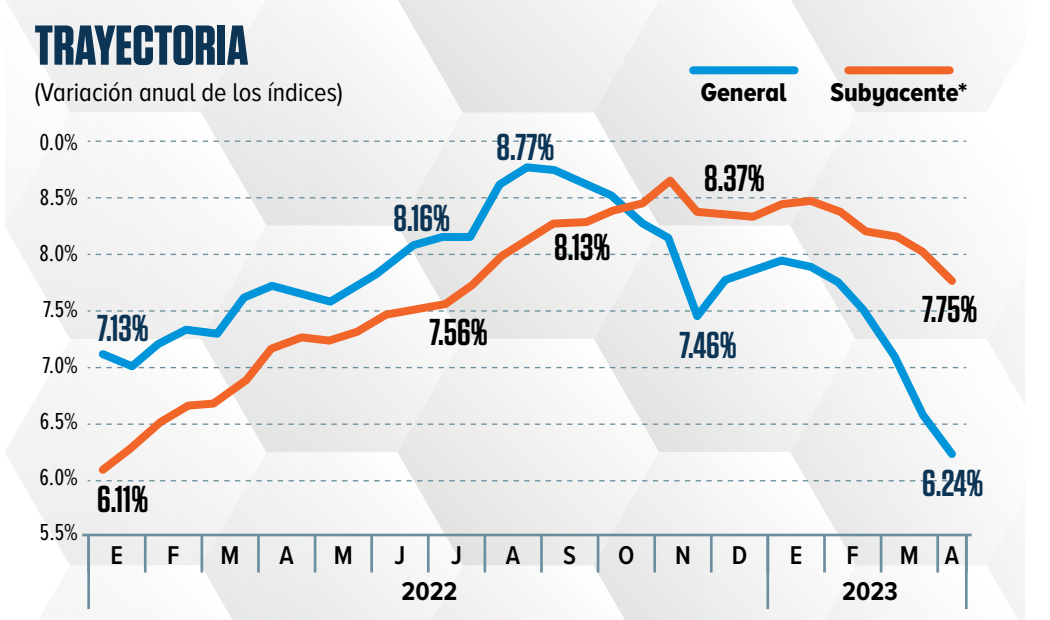

* Incluye los bienes y servicios cuyos precios son menos volátiles. Excluye agropecuarios y energéticos.

Componentes de la subyacente
 (Variación anual, 1Q abril 2023)

Alimentos procesados 12.38%

Mercancías no alimenticias 6.73%

Servicios 5.42%

Estaríamos considerando el panorama inflacionario, pero también estaremos evaluando y no será una sorpresa hacer un alto a los incrementos (de las tasas).”

VICTORIA RODRÍGUEZ
 GOBERNADORA DEL BANCO DE MÉXICO

Fuente: Inegi/Gráfico: Abraham Cruz

REPORTE DEL IFT
NIÑOS, MÁS CONECTADOS A INTERNET
 El Informe Especial Audiencias Infantiles 2023, elaborado por el Instituto Federal de Telecomunicaciones (IFT), mostró que en México, ocho de cada diez niñas y niños de entre 7 y 11 años declararon usar internet, en tanto que entre 2017 y el 2022 el uso de redes sociales pasó de 39 a 69 por ciento. > 10

CONSUMO EN LOS NIÑOS (Proporción del total)

Internet 82 POR CIENTO

Red social 69 POR CIENTO

Ilustración: Horacio Sierra

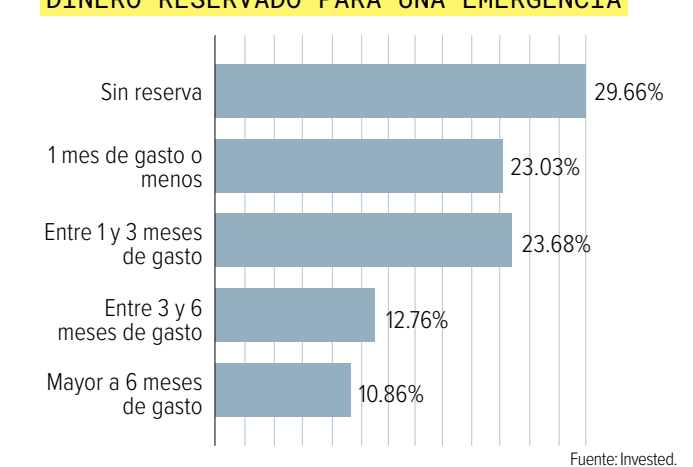

ESTUDIO BIENESTAR FINANCIERO 2023
Altas deudas, lastre de mexicanos
 En la presentación del estudio Bienestar Financiero 2023, Christian Hauswaldt, quien es CEO de Invested, alertó que cuatro de cada 10 mexicanos destinan hasta la mitad de sus ingresos al pago de deudas, y dos de cada 10 más de la mitad. Además, explicó que 55.77% vive preocupado por el tema del dinero, lo que se está convirtiendo en un círculo vicioso en sus vidas. > 3

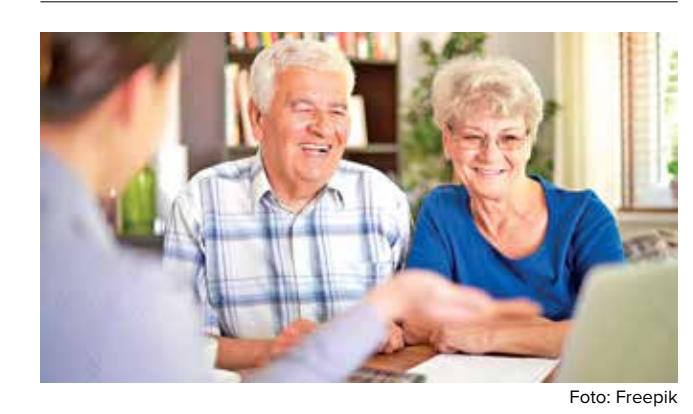

REFORMA PENSIONAL DE 2020
La tasa de reemplazo es de 72%
 Iván Pliego Moreno, presidente de la Comisión Nacional del Sistema de Ahorro para el Retiro (SAR), explicó que la reforma de 2020 ha beneficiado casi a 60 mil trabajadores que han logrado pensionarse con una tasa de reemplazo de más de 72%. Dijo que, sin este cambio legislativo, el porcentaje apenas hubiera significado, en el mejor de los casos, de 40%. > 4



PERO SE ELEVA EL DE MOTOS
Se reduce el robo de vehículos
 La directora general de la Asociación Mexicana de Instituciones de Seguros (AMIS), Norma Alicia Rosas, comentó que durante los últimos 12 meses fueron robados 60 mil 705 vehículos asegurados, lo que representó una ligera disminución de 1% respecto al mismo periodo previo. Sin embargo, en el último año, el robo de camiones y motocicletas creció. > 3

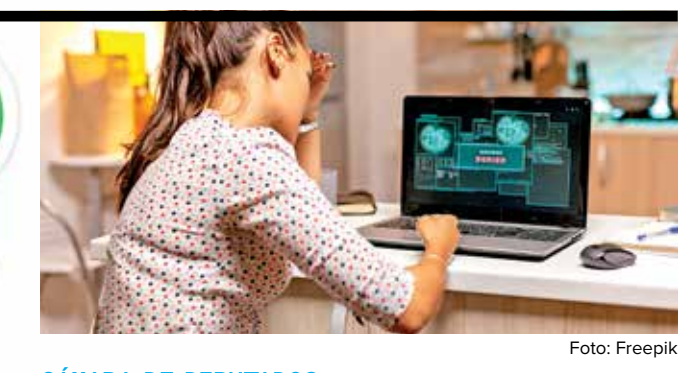

CÁMARA DE DIPUTADOS
Iniciativa de ley de ciberseguridad
 En la Cámara de Diputados se presentó una nueva iniciativa de Ley Federal de Ciberseguridad, que busca atender varios frentes para proteger a las instituciones, empresas y población. La propuesta de Javier López Casarín, diputado del Partido Verde Ecologista de México, busca crear una Agencia Nacional de Ciberseguridad dependiente del Ejecutivo federal. > 11



EMPRESAS



Citi: si Larrea no compra, Banamex a Bolsa; nueva ley de valores por medianas

Jane Fraser, CEO de Citi, habló al mercado sobre la venta de Banamex que, en efecto, se ha tardado más de lo esperado. La venta comenzó en enero de 2022, y para abril de este año, todavía no se vende. Es cierto: el empresario **Germán Larrea**, uno de los empresarios más ricos del país, con posibilidades de llevarse el banco, ya debería estar comprándolo. Se lo habían dado en exclusiva para un Due Diligence. Incluso había una negociación previa donde Citi se mantenía con 20%, y **Larrea** se llevaba 80% de Banamex. Pero se cruzó la Ley Minera, la cual afecta directamente al corazón del negocio de **Larrea**, Grupo México, que es líder en la extracción de cobre del país, y uno de los grandes jugadores mundiales de ese mineral. Y la legislación minera trae muchos temas que podría afectar el negocio, desde dejarlo de considerar como actividad preferente, hasta la posibilidad de perder concesiones por el tema del agua, o no poder tener exploración. **Larrea**, de manera natural, se ha detenido en la compra de Banamex. De por sí, quienes conocen a **Larrea** lo consideran un empresario meticuloso en los números, en balances, en los potenciales pasivos. Así que este tema ha originado una mayor expectativa de qué pasará con Banamex.

FRASER VE LA BOLSA, Y CALLADITO SIGUE DANIEL BECKER

Ahí entra **Jane Fraser**, CEO de Citigroup, quien recuerda que Banamex se puede vender directamente a **Larrea**, a otro grupo o, bien, vía el mercado a través de una Oferta Pública Inicial, donde Citi venda la mayoría y la parte de control la pueda asignar de otra manera. En la historia todavía queda un actor, poco visible, pero que no se ha retirado de la contienda. Hablamos de **Daniel Becker**, presidente de Banca Mifel, un banco mediano, pero que traía fondos de inversión como BlackRock consigo. ¿**Becker** podría apostar por Banamex? Por lo menos ya vio el banco, cuenta con fondos de inversión, y podría levantar su oferta.

Banamex vale alrededor de 7 mil millones de dólares. Y Citi sabe que sí podría salir al mercado con uno de los bancos más grandes, y de mayor historia del país, cuya venta lleva más de año cuatro meses. Mientras tanto, el reto de **Manuel Romo**, director de Citibanamex, es mantener sus liderazgos, sobre todo el de tarjeta de crédito, a sabiendas de que Citi se quedaría con la banca de inversión y vendería la de consumo.

MIENTRAS TANTO, A SLIM LE VA BIEN

Grupo Carso, conglomerado de **Carlos Slim**, aumentó sus ventas en 41.3 por ciento. La reactivación de la economía mexicana, aunque pequeña, ha sido aprovechada por este grupo. Carso apoyó las operaciones de telecomunicaciones con una mayor construcción de ductos. En la industria química y petrolera aumentaron la perforación. Están construyendo el Tramo 2 del Tren Maya, las carreteras Las Varas-Vallarta y Mitla-Tehuantepec. Y en cuanto a Sanborns, los niveles de consumo ya igualaron a los de prepandemia. **Slim** decidió no ir por Banamex. Hasta el momento le ha ido bien.

TRENES LUCHAN POR T-MEC, AHORA ES FERROMEX

Después de la fusión entre Kansas City con Canadian Pacific, Ferromex no se podía quedar atrás. La nueva empresa de Canadian Pacific, Kansas City, crea el primer tren del T-MEC, buscando aprovechar el acceso del Pacífico a través del puerto de Lázaro Cárdenas, según nos ha relatado **Oscar del Cueto**, director del tren en México.

Y una semana después, vino una rápida respuesta. No es una fusión ni compra, sino una alianza comercial. Es la de Ferromex (perteneciente a Grupo México), cuyos aliados con Canadian National, Union Pacific Railroad, que, junto al tren mexicano, crean un servicio intermodal Falcon Premium. Van a conectar la vía ferroviaria México-EU-Canadá, en particular los puntos claves del sector automotriz de los tres países. En México llegarán a Monterrey, así como a Sialo, Guanajuato. Competencia del T-MEC sin duda.



Foto: Reuters

REPORTE TRIMESTRAL

América Móvil suma suscriptores

Durante el primer trimestre, los ingresos totales de América Móvil aumentaron 1.7% anual, el Ebitda, 3.2% y la utilidad neta retrocedió 2.1%. La compañía logró agregar 1.1 millones de suscriptores móviles. En la plataforma de línea fija sumó 313 mil accesos de banda ancha, incluyendo 139 mil en México.

— De la Redacción

WINTERSHALL DEA

Encuentran petróleo en el Golfo de México

POR NAYELI GONZÁLEZ
nayeli.gonzalez@gimm.com.mx

La empresa de origen alemán, Wintershall Dea aseguró que logró un descubrimiento petrolero en México con potencial para extraer de 200 a 300 millones de barriles de crudo equivalente.

Se trata del proyecto de exploración Kan del Bloque 30 que logró adjudicarse en Ronda 3.1, el cual se encuentra a 25 kilómetros de las costas de Tabasco, por lo que es campo de aguas someras del Golfo de México.

La empresa aún no dio detalles sobre cuándo podría comenzar la producción de este proyecto ni las inversiones que estará ejerciendo para su desarrollo.

Sin embargo, dijo que se encuentra cerca de otros proyectos en los que también está participando por lo que no descarta realizar sinergias.

El proyecto tiene "una profundidad de aproximadamente 50 metros y dentro de una zona de varios descubrimientos del Mioceno; incluye el descubrimiento de clase mundial de Zama, y los descubrimientos de Polok y Chinwol, en los cuales Wintershall Dea posee importantes participaciones."

Wintershall Dea llevará a cabo trabajos de evaluación que le permitan determinar el potencial de recursos que se encuentran en el campo, esto con el objetivo de enviar antes de finales de julio de 2023, su plan de trabajo a la Comisión Nacional de Hidrocarburos (CNH).

Ante esto, Martin Jungbluth, director de la empresa en México, dijo que "tras la reciente presentación del Plan de desarrollo de la unidad para el campo de Zama y la adquisición de una importante participación en el campo de producción de Hokchi, el



Foto: Especial

descubrimiento en el Bloque 30 es el siguiente hito en importancia para Wintershall Dea en México. Desde nuestra sólida posición de mercado, con nuestros proyectos de alto retorno en las fases de exploración y desarrollo, así como nuestros proyectos actuales de producción, esperamos contribuir a un mayor desarrollo del sector energético de México".

OTROS PROYECTOS

Actualmente la empresa posee una participación de 40% del Bloque 30, mientras que sus socios Harbour Energy y Sapura tienen el 30 % respectivamente.

Explicó que el pozo Kan, fue perforado por la plataforma Ran de Borr, la cual alcanzó una profundidad total de tres mil 317 metros, donde encontró arenas con propiedades petrofísicas y petróleo de alta calidad.

"Este importante descubrimiento en el primer pozo de exploración operado por Wintershall Dea en la costa de México supone un gran éxito. Fue uno de los bloques más disputados de la ronda de licitación 3.1 de México en 2018. El exitoso descubrimiento

LOCALIZACIÓN DEL YACIMIENTO

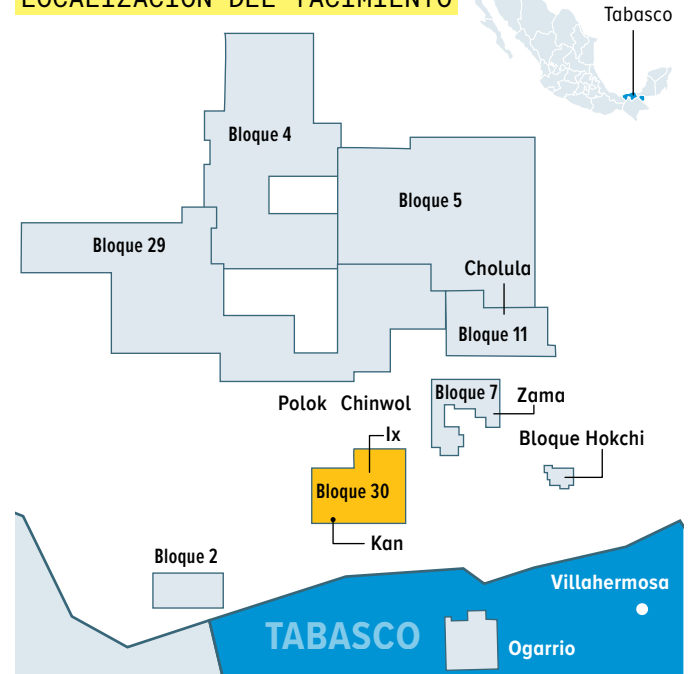

Fuente: Wintershall Dea / Gráfico: Erick Zepeda

de Kan confirma el atractivo del Bloque 30, el cual complementa el extraordinario portafolio de licencias de Wintershall Dea en México. Se trata de un importante paso en el objetivo de ampliar nuestra presencia en México", dijo Hugo Dijkgraaf, director de Tecnología (CTO) de la empresa.

Actualmente, la petrolera también cuenta con el 37%

del Bloque Hokchi offshore, que ya produce un promedio de 27 mil barriles equivalentes de petróleo al día, además de que es el segundo accionista en tamaño del descubrimiento de importancia mundial de Zama, apenas detrás de Pemex. También tiene participaciones materiales en diez bloques de exploración offshore en el Golfo de México y es el operador en tres de ellos.

SECTOR ELÉCTRICO

Necesarios, 60,000 mdd para nearshoring

POR NAYELI GONZÁLEZ
nayeli.gonzalez@gimm.com.mx

En México, deberán invertirse cerca de 60 mil millones de dólares en el desarrollo de proyectos renovables, líneas de transmisión e infraestructura de transmisión para poder hacer frente a la creciente demanda de energía derivada del *nearshoring* y la tendencia hacia la electrificación.

Durante el Foro Mercados de renovables y Energía, organizado por Rystad Energy, expertos aseguraron que el país está en el momento justo para aprovechar las oportunidades y nuevas inversiones que se están generando con la relocalización que se busca de las manufacturas. Sin embargo, la incertidumbre por la regulación y políticas actuales, podrían ser un obstáculo.

Carla Medina, presidenta de la Asociación Mexicana de Energía Solar (Asolmex), seguro que tan sólo para aumentar la capacidad de generación con tecnologías renovables son necesarios no menos de 40 mil millones de dólares en inversiones.

Sin embargo, a estos se debe sumar 15 mil millones de dólares para el tendido de nuevas líneas de transmisión, así como cinco mil

Foto: Tomada de <https://twitter.com/cmedinap>

La demanda

Leopoldo Rodríguez, presidente de la Asociación Mexicana de Energía Eólica (Amdee), aseguró que la demanda de energía será cada vez mayor debido a la electrificación de la movilidad y de los sectores industriales.

"Vamos a necesitar más energía eléctrica en nuestras casas, nuestras oficinas, en todos lados. Rehacer esa infraestructura de distribución en otros países y regiones se estima que implica invertir de 40 a 50% adicional a lo que hoy existe y no estamos preparándonos para eso."



Sólo para aumentar la capacidad de generación con tecnologías renovables son necesarios no menos de 40 mil millones de dólares en inversiones."

CARLA MEDINA
PRESIDENTA DE ASOLMEX

millones de dólares más para distribución.

"Necesitamos 30 gigawatts de generación renovable para 2030, para lograr las metas de energía limpia, pero también si solamente nos enfocamos en el asunto de la demanda y el empuje que va a tener el

nearshoring, pues hay cálculos de que necesitamos 37 gigawatts generación nueva en los próximos cinco años.

"Tenemos regiones del país que tienen un superávit de generación y otras que tienen un déficit muy notorio, como en la zona occidental, el norte, que es donde están los principales centros industriales del país y donde muy probablemente se van a ubicar las nuevas inversiones de la relocalización global. Por ello necesitamos por lo menos 15 mil millones de inversión en transmisión, cinco mil millones de dólares en distribución en los próximos años para poder tener un suministro suficiente de energía limpia", finalizó.



FINANZAS



Desde el piso de remates
Maricarmen Cortés
milcarmenm@gmail.com

Reforma bursátil: muy optimistas expectativas

Expectativas, muy, pero muy optimistas sobre la reforma a la Ley del Mercado de Valores, que se espera sea aprobada esta semana en el Senado y en el próximo periodo ordinario en Diputados para que se promulgue y entre en vigor en enero próximo.

La reforma bursátil tiene mucho tiempo cocinándose en total coordinación entre la Secretaría de Hacienda, la CNBV, Banxico, la Asociación Mexicana de Instituciones Bursátiles, (AMIB), la Bolsa Institucional de Valores y, sobre todo, la Bolsa Mexicana de Valores.

Desde hace más de 20 años, la BMV, que preside **Marcos Martínez**, tiene el objetivo de incrementar el número de emisoras y facilitar el acceso a las empresas medianas al mercado de capitales. El problema es que esta meta nunca se ha logrado por varios motivos, principalmente el elevado costo de una oferta pública y los engorrosos trámites que tienen que cumplir las empresas.

Con la reforma bursátil se busca no sólo facilitar el acceso a las empresas en términos de trámites, sino principalmente de costos. Basados en la exitosa experiencia de otros países, en particular de Estados Unidos con la Regla 144A, se espera que con el nuevo registro simplificado puedan inscribirse entre 30 mil y 50 mil nuevas emisoras que únicamente podrán emitir sus valores entre inversionistas institucionales.



¿30 MIL NUEVE EMISORAS?

La expectativa, afirma **Álvaro García**, presidente de la AMIB, es que puedan registrarse entre 30 mil y 50 mil nuevas emisoras porque en Estados Unidos y otros mercados que tienen registros simplificados son miles las emisoras.

Mi duda es si las empresas medianas mexicanas que, en su mayor parte son familiares, quieren realmente volverse públicas, porque aun con el registro simplificado tendrán que cumplir con reglas de gobierno corporativo y publicación de sus resultados financieros.

Sin lugar a dudas, la reforma bursátil es un avance y hay que darle la bienvenida, pero, en mi opinión, otro obstáculo es el timing, porque 2024 es un año electoral y lo lógico sería que cualquier empresa se espere a conocer el programa del nuevo gobierno antes de convertirse en emisora bursátil, ¿o no?



LARREA AÚN NO SE DESCARTA POR BANAMEX

Aunque el rumor es que **Germán Larrea**, presidente de Grupo México, está considerando retirar su oferta por Banamex, ante la incertidumbre por la reforma a la Ley Minera, ayer la CEO de Citi, **Jane Fraser**, reconoció que la venta está llevando más tiempo de lo previsto por la separación de la banca patrimonial que, como se recordará, no será vendida. Aunque no mencionó a **Larrea**, aseguró que se mantienen las dos opciones: venta directa y una oferta pública accionaria.



SE DESPLOMABAN ACCIONES DE VOLARIS

Ayer, las acciones de Volaris se desplomaron al caer 7% después de que se conocieron sus malos resultados financieros, y se confirmó hoy el recrudescimiento de las medidas en contra de las aerolíneas que no cumplan con sus slots u horarios de salida y despegue en el AICM.

El gran riesgo para las aerolíneas que insistan en vender boletos a horarios diferentes a los asignados es que no les autorizarán el plan de vuelo y no podrán despegar ni aterrizar en el AICM.

En la reunión realizada ayer con la asistencia de funcionarios del AICM, Seneam, AFAC y SICT, Volaris, que es la aerolínea más afectada, solicitó una prórroga de estas medidas, pero ya entraron en vigor.

VICTORIA RODRÍGUEZ

NO SERÍA SORPRESA HACER UN ALTO EN ALZA DE TASAS

AFIRMÓ que no hay previsión de bajarlas en el futuro inmediato

POR LETICIA ROBLES DE LA ROSA
leticia.robles@gimm.com.mx

La persistencia de la inflación subyacente en niveles elevados "es uno de los obstáculos más importantes para que la inflación logre consolidar una reducción sostenida hacia nuestra meta de 3%, en el horizonte de pronóstico, por lo que nos mantenemos vigilantes de su dinámica", informó la gobernadora del Banco de México, Victoria Rodríguez Ceja.

Aclaró que, si bien es posible que la Junta de Gobierno del Banco de México haga "un alto a la tasa de referencia", no existe en el futuro inmediato una previsión para que la bajen.

"Ante estas señales positivas (inflación general a la baja) y la postura monetaria ya alcanzada, por supuesto todavía tenemos que evaluar en la Junta de Gobierno, en nuestra próxima decisión, del 18 de mayo, pero ante estos dos factores muy importantes estaremos evaluando y probablemente no sería una sorpresa que evaluemos la posibilidad de hacer un alto en la tasa.

"La perspectiva hacia adelante, al menos en las próximas decisiones no estamos todavía discutiendo la posibilidad de tener una disminución en la tasa; necesitamos consolidar la disminución de la inflación y estaremos evaluando en cada una de las siguientes decisiones el panorama inflacionario para continuar con el compromiso que se tiene en el Banco de México respecto de su mandato prioritario", dijo.

Durante la presentación de su Informe Anual ante la Comisión de Hacienda y Crédito Público del Senado, la gobernadora del Banco de México habló de la tendencia a la baja que registra la inflación general, que tuvo su pico en agosto del año pasado y registra una tendencia descendente.

"La inflación general a tasa anual mostró aumentos significativos durante 2022. En particular, pasó de un nivel de por sí elevado de 7.36% en diciembre de 2021 a 8.7% en agosto de 2022; para posteriormente disminuir cerrando 2022 en 7.82%. Mientras que, en la primera quincena de abril del año en curso, se situó en 6.24%", detalló.

Rodríguez Ceja explicó que "la moderación de la



Victoria Rodríguez, gobernadora del Banco de México, expresó que el país ha enfrentado presiones de costos de producción derivados de las disrupciones globales en las cadenas de suministro.

LA BANCA, ESTABLE

México, con solidez macroeconómica

POR LETICIA ROBLES DE LA ROSA
leticia.robles@gimm.com.mx

La economía mexicana "cuenta con sólidos fundamentos macroeconómicos" que la colocan "en una posición resiliente ante el complejo e incierto entorno económico, por el que todas las economías transitamos actualmente", aseguró al Senado la gobernadora del Banco de México, Victoria Rodríguez Ceja.

Detalló que, entre los elementos que fundamentan la solidez económica de México, destacan "un sistema bancario bien capitalizado y niveles adecuados de liquidez; cuentas externas sostenibles, disciplina fiscal, un régimen de flexibilidad cambiaria que permite a la economía ajustarse ante choques y niveles adecuados de reservas internacionales".

Añadió que "México se encuentra en mejor posición que en el pasado, para hacer frente a una

coyuntura externa caracterizada por condiciones financieras astringentes, derivadas del ciclo de apretamiento monetario a nivel global y por retos a la estabilidad del sistema financiero internacional.

Victoria Rodríguez Ceja precisó que "el sistema financiero mexicano se encuentra bien capitalizado y con amplias reservas de liquidez, y que, en ausencia de eventos desfavorables adicionales, no se prevén afectaciones directas al sistema bancario mexicano que pongan en riesgo su solvencia".

Aclaró a los senadores que fenómenos como la quiebra de Silicon Valley Bank no afectan a los bancos mexicanos, porque "todas las instituciones bancarias mexicanas satisfacen holgadamente los estándares internacionales en regulatorios de liquidez, a diferencia de las instituciones intervenidas en EU, cuyo sector no está sujeto a dichos estándares.

inflación general ha obedecido en su mayor parte a la disminución del componente no subyacente, a lo que han contribuido las menores presiones sobre los precios de los productos agropecuarios y la reducción en las variaciones anuales de los precios de algunos energéticos, a partir de la segunda mitad del año pasado".

Pero aclaró que "a lo largo de 2022, el componente subyacente que excluye componentes volátiles, como algunos precios de productos

agropecuarios y energía, enfrentó presiones, principalmente asociadas con aumentos en los costos de producción derivados de las disrupciones en las cadenas de suministro, así como de los mayores precios que registraron diversos insumos".

Precisó que la inflación subyacente ascendió de 5.94% en diciembre de 2021, a 8.51% en noviembre de 2022; disminuyendo ligeramente a 8.35% en diciembre y en la primera quincena de abril de 2023, se ubica en 7.75%.



A la moderación de la inflación general han contribuido las menores presiones sobre los precios de los productos agropecuarios y la reducción en las variaciones de los precios de algunos energéticos."

VICTORIA RODRÍGUEZ
GOBERNADORA DEL BANCO DE MÉXICO

SPEI opera 6.58 veces el PIB

El Sistema de Pagos Electrónicos Interbancarios (SPEI) se consolidó como una oposición viable y confiable para la sociedad mexicana, pues durante el cuarto trimestre del 2022 movilizó 184.5 billones de pesos, equivalente a 6.58 veces el PIB, pues tuvo 55.9 millones de usuarios; es decir, 60% de la población adulta del país, informó la gobernadora de Banco de México, Victoria Rodríguez Ceja.

La responsable del Banco Central explicó que "el SPEI es el sistema de pagos más importante de México. En los últimos años se ha observado una adopción constante y creciente del SPEI por parte de la población".

Precisó que "en 2022, el SPEI continuó con el crecimiento que lo ha venido caracterizando en los últimos años. Se observó un crecimiento de 40% en número de operaciones y 13% en términos reales en monto operado".

— Leticia Robles de la Rosa

CON REFORMA PENSIONAL DE 2020

Se elevó la tasa de reemplazo a 72%

POR KARLA PONCE
karla.ponce@gimm.com.mx

La reforma del Sistema de Ahorro para el Retiro (SAR) de México del 2020 ha beneficiado casi a 60 mil trabajadores que han logrado pensionarse con una tasa de reemplazo de más de 72%. Sin este cambio legislativo el porcentaje apenas hubiera significado, en el mejor de los casos, 40%, destacó el presidente de la Comisión Nacional del Sistema de Ahorro para el Retiro, Iván Pliego Moreno.

"Este cambio ha colocado a México, en términos de la seguridad social, en el ejemplo

a seguir para América Latina y muchos países en el mundo".

Con la reforma que entró en vigor en 2021, México pasó del lugar 35 al 15 en el Índice Global de Pensiones de la Organización para la Cooperación y el Desarrollo Económicos (OCDE) debido a que se aumentaron las contribuciones, así como los beneficios actuales y futuros para los trabajadores.

Los cambios contemplan el incremento de la aportación total para el retiro, sin que los trabajadores vean afectado su ingreso, de 6.5% a 15% del salario. Éste se llevará a cabo de manera paulatina a

lo largo de un periodo de ocho años, siendo la contribución patronal la que se incrementará de 6.5%, vigente en 2020, hasta 15.0% en 2030.

Por su parte, la aportación que actualmente lleva a cabo el Estado de 0.225% del salario más una cuota social, se modificará para que esta cuota se aporte, con un aumento significativo, a los trabajadores que ingresen hasta el equivalente a cuatro veces la Unidad de Medida y Actualización.

"De esta forma, se genera un estímulo para la formalización del empleo, situación que es

BENEFICIOS DE LA REFORMA

(Ene-21 a Mar-23)

Número de pensionados



Tasa de reemplazo*

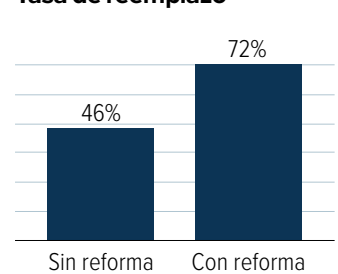

*Proporción del último salario
Fuente: Consar

particularmente preocupante en los niveles de menores ingresos".

Asimismo, se reducen de mil 250 semanas a 750 semanas el requisito para obtener una pensión garantizada, y posteriormente se elevará gradualmente, en un periodo

de 10 años, a mil semanas. Esta acción es particularmente relevante dada la situación que prevalece en el mercado laboral, caracterizada por una elevada incidencia de informalidad, lo cual dificulta a una gran mayoría de trabajadores alcanzar la

antigüedad necesaria para obtener el derecho a una pensión garantizada.

Además, esta reforma fortalece la pensión garantizada al incrementar el valor de la pensión de un promedio actual de 3 mil 928 pesos a un valor de hasta 9 mil 840 pesos, que se otorgará en función de la edad, las semanas cotizadas y el salario base de cotización.

Con estas acciones se proyecta que la tasa de reemplazo, porcentaje que representa la pensión respecto del último salario recibido por el trabajador antes del retiro, se eleve en promedio 40% respecto de su nivel de 2020.

El presidente de la Consar explicó que el SAR comienza a recuperarse de las minusvalías registradas en 2022.



Suma de negocios
Rodrigo Pacheco
Twitter: @Rodpac

La velocidad de la Inteligencia Artificial

• La utilización de modelos de lenguaje natural con IA se va volviendo cotidiana.

Ayer por la mañana, **Joe Biden** anunció que se presentará a la reelección presidencial, unas horas después el Comité Nacional Republicano ya tenía listo un video generado cien por ciento con Inteligencia Artificial, en donde se observa un escenario desolado ante un segundo mandato del presidente **Biden**. Hace seis meses no le habría sido posible al Comité Nacional del Partido Republicano generar un video tan rápido con Inteligencia Artificial a una velocidad tan rápida; apenas el 30 de noviembre del año pasado OpenAI dio a conocer el ChatGPT, desde entonces hasta ahora han transcurrido poco menos de cinco meses y la utilización de modelos de lenguaje natural con Inteligencia Artificial se va volviendo cotidiana, las grandes compañías de tecnología estadounidenses (Google, Amazon, Meta) y chinas (Baidu, Alibaba, entre otras) han lanzado o se encuentran por llevar al mercado sus propios modelos grandes de lenguaje natural, incluso el banco ruso Sberbank ya lanzó el Gigachat.

EL VOLUMEN

Sam Altman, presidente ejecutivo y cofundador de OpenAI, ha dicho en varias entrevistas que en lo que se refiere a los grandes modelos de lenguaje natural como el ChatGPT ya no vienen grandes saltos de innovación y las mejoras serán en las aplicaciones y mejoras marginales. A pesar de ello, los cambios que detonará son profundos, como lo demostró en una conferencia en TedTalk **Greg Brockman**, quien es presidente y también cofundador de OpenAI, cuando mostró cómo el ChatGPT podía sugerir una cena vegetariana, mostrar la imagen, hacer una lista en una tienda en línea, así como analizar el valor calórico y difundirlo en una red social. Los modelos de lenguaje natural se encuentran en una etapa temprana, como cuando **Steve Jobs** presentó el iPhone, el aparato de Apple mostraba el potencial de una computadora conectada a internet y un ecosistema de aplicaciones. Los cambios profundos

Los modelos de lenguaje natural están en una etapa temprana, como cuando Jobs presentó el iPhone.

se dieron con la masificación, que estuvo a cargo de Google y el sistema operativo Android y el vibrante desarrollo de aplicaciones móviles, que generaron una transformación profunda en el ámbito social y político con las aplicaciones móviles de Twitter, Facebook, Instagram, SnapChat, Tiktok; de la vida íntima con Tinder, Bumble; en la inclusión financiera con Square; en México Clip, MercadoPago, Nu; en el comercio electrónico Amazon, Mercado Libre; en el transporte Uber, Didi; en el entretenimiento YouTube, Netflix, en fin, todo ello se fue desdoblado

en los años y décadas posteriores a enero de 2007, después de la presentación de **Jobs** en San Francisco.

AUTORITARISMO LENTO

El principal rival de Estados Unidos en Inteligencia Artificial es China, sin embargo, la nación asiática se ha quedado atrás en lo que se refiere a modelos grandes de lenguaje natural, sobre todo porque la naturaleza implica un reto para el control de la información puntual, ya

que, aunque se pueden enfatizar o desincentivar temas o ideas, no se puede controlar con exactitud el resultado de estos sistemas, lo cual se contrapone con la sensibilidad y censura del gobierno de **Xi Jinping**. El reto se multiplica en órdenes de magnitud con la gestión de imágenes y videos.

NO TODO SON CHATS

Como ha ocurrido con otras tecnologías que se ponen de moda, ahora todas las empresas hacen anuncios para integrar soluciones al ChatGPT o alguno de sus competidores, no obstante, la Inteligencia Artificial va mucho más allá. El término es un paraguas de modelos de cómputo que tienen la capacidad de perfeccionarse. En los siguientes años veremos cambios profundos en distintas disciplinas científicas en una dinámica exponencial cuya interacción dará lugar a saltos acelerados en el conocimiento y su aplicación cotidiana, que nos hará considerar lento el momento actual de innovación.



Cuenta corriente
Alicia Salgado
contacto@aliciasalgado.mx

Ley Minera, en el atasco legislativo

• Nuevo León celebra 50 años de la fundación del Capítulo de la AmCham en Monterrey.

La velocidad y variedad de temas que se han enviado a las dos cámaras del Congreso por parte del Presidente o se han subido a través de legisladores, pero con patrocinio de la Secretaría de Gobernación, que encabeza **Adán Augusto López**, ha mostrado el tamaño del atropello que pretende Morena, al saltarse todo trámite del proceso legislativo.

Mire el caso de la propuesta de reforma a la Ley de Ferrocarriles. No genera un impacto sobre la vigencia o marco jurídico de las concesiones del ferrocarril que administra el sector privado, pero se emite sin permitir discusión legislativa alguna, para proteger los proyectos ferroviarios de la administración federal, tales como el Tren Maya y el Corredor Interoceánico, para que no sean entregados o modificados, en un cambio de administración, al sector privado y se mantengan en manos de la entidad paraestatal de la Secretaría de la Defensa.

Parece tener impacto neutral, pero el desaseo del proceso legislativo es lo que se registra, más cuando en México, las modificaciones a diversas leyes que ha realizado el Presidente no ha respetado en varias ocasiones la Constitución y el problema es la evidencia de la disciplina legislativa ordenada por el diputado coordinador de Morena, **Ignacio Mier**, donde votaron sus huestes sin saber qué estaban votando porque la iniciativa ni siquiera la leyeron, porque nunca fue publicada en la *Gaceta*. De ese tamaño es la expresión del autoritarismo para quien se dice liberal y demócrata.

Volviendo al tema, la reforma a la Ley Minera se intentó sacar de la misma forma que ocurrió en la Cámara de Diputados, pero incluso aliados de Morena cerraron filas en la reunión de las Comisiones Unidas de Minería y Estudios Legislativos, de manera que ¡no pasó!, con todo y el berrinche del senador **Gómez Urrutia** o de **Cravioto**.

Puede ser que lo veamos como efecto de la presión que ejerció el sector privado afectado por los cambios de fondo que se incluyeron en la reforma, pero resulta que, casi en paralelo, la ministra de Comercio Internacional de Canadá, **Mary Ng**, emitió un comunicado informando que había hablado telefónicamente con la secretaria de Economía, **Raquel Buenrostro**,

para expresarle la preocupación del gobierno canadiense sobre el contenido de la reforma a la Ley Minera, pues podría afectar las inversiones canadienses en el sector e impactar sobre la competitividad de Norteamérica y la resiliencia de las cadenas de suministro.

De hecho, dijo que pidió a **Buenrostro** realizar consultas amplias con el sector privado en relación con las reformas propuestas, incluyendo a las compañías canadienses, que forman el grupo más amplio de inversionistas extranjeros en el sector minero (...), y le urgió para que se asegure el cumplimiento de los compromisos asumidos en la Cumbre de Líderes de Américas del Norte bajo el T-MEC.

Buenrostro respondió que "los cambios son para modernizar la ley y que respetan los compromisos asumidos bajo T-MEC". ¿Sí?... ¡Serías dudas!

DE FONDOS A FONDO

#LeyMercadodeValores... quedó listada para la revisión del dictamen en la Comisión de Hacienda que preside **Ernesto Pérez Astorga**. Se espera aprobación de sus integrantes y que pudiera pasar a pleno el jueves en el Senado. Lo que no es posible asegurar, aun cuando haya sesión hasta el domingo o se active el reloj legislativo, es que se apruebe en la legisladora, pues la cantidad de iniciativas complicadas pudiera ser un dique duro de sortear. **#AMCHAM...** La comunidad empresarial en Nuevo León está celebrando 50 años desde la fundación del Capítulo de la AmCham en Monterrey. Presidida por **David Eaton**, hoy se realizará la Asamblea Anual General de Socios, a la que asistirá el gobernador **Samuel García**, el cónsul general de Estados Unidos en Monterrey, **Roger Rigaud**, **Heidi Gómez**, titular de Asuntos para México en Washington, y **Cristina Sada**, pilar en su fundación.

Nuevo León es el segundo receptor de inversión americana a nivel nacional, tiene alrededor de 1,500 empresas operando en el estado y 98 de los 430 parques industriales de México, según la AMPIP.

Desde su creación, AmCham, Capítulo Monterrey, trabaja por el desarrollo económico y la competitividad de Nuevo León, y hoy busca aprovechar el *nearshoring*.

Inglés Presencial

Con más de
60 Sucursales



- ▶ Clases activas y divertidas
- ▶ Método comprobado
- ▶ Resultados garantizados
- ▶ Maestros altamente capacitados

Sólo en
QUICK LEARNING
¡hablas o hablas!

f i y 55 5803 5000 quicklearning.com



AFORE COPPEL, S.A. DE C.V. COMISIÓN NACIONAL DEL SISTEMA DE AHORRO PARA EL RETIRO

AFORE COPPEL, S.A. DE C.V. ESTADO DE SITUACIÓN FINANCIERA AL 31 DE MARZO DE 2023 Y 2022. (Cifras en miles de pesos mexicanos)

Nota 1.- Incluye Efectivo y equivalente de efectivo, Efectivo y equivalente de efectivo restringido e Inversiones a corto Plazo.

Los presentes estados financieros han sido formulados de acuerdo con las reglas de agrupación de cuentas establecidas por la Comisión Nacional del Sistema de Ahorro para el Retiro y bajo la estricta responsabilidad de los funcionarios que suscriben.

JUAN MANUEL VALLE PEREÑA DIRECTOR GENERAL. BERNARDO A. CARTAS GAYOSSO DIRECTOR DE ADMINISTRACIÓN Y FINANZAS

ESTADO DE RESULTADO INTEGRAL DEL 01 DE ENERO AL 31 DE MARZO DE 2023 Y 2022. (Cifras en miles de pesos mexicanos)

ESTADO DE RESULTADO INTEGRAL DEL 01 DE ENERO AL 31 DE MARZO DE 2023 Y 2022. (Cifras en miles de pesos mexicanos)

Los presentes estados financieros han sido formulados de acuerdo con las reglas de agrupación de cuentas establecidas por la Comisión Nacional del Sistema de Ahorro para el Retiro y bajo la estricta responsabilidad de los funcionarios que suscriben.

De conformidad con las Disposiciones de carácter general en materia de operaciones, los estados financieros a que se hace referencia en los artículos 87 de la Ley y 108 del Reglamento, cuando sean anuales, deberán estar firmados por los administradores y comisarios que hayan aprobado y dictaminado la autenticidad de los datos contenidos en los mismos, mientras que los trimestrales, deberán incluir la firma de los administradores, y si así lo consideraran las Administradoras y Empresas Operadoras se podrá consignar también la firma de los comisarios.

JUAN MANUEL VALLE PEREÑA DIRECTOR GENERAL. BERNARDO A. CARTAS GAYOSSO DIRECTOR DE ADMINISTRACIÓN Y FINANZAS

SIEFORE COPPEL BÁSICA 0, S.A. DE C.V., SOCIEDAD DE INVERSIÓN ESPECIALIZADA DE FONDOS PARA EL RETIRO. TIPO DE SIEFORE: Básica. ESTADO DE SITUACIÓN FINANCIERA AL 31 DE MARZO DE: (Cifras en miles de pesos)

Los presentes estados financieros han sido formulados de acuerdo a las reglas de agrupación de cuentas establecidas por la Comisión Nacional del Sistema de Ahorro para el Retiro y bajo la estricta responsabilidad de los funcionarios que suscriben.

JUAN MANUEL VALLE PEREÑA DIRECTOR GENERAL. BERNARDO A. CARTAS GAYOSSO CONTADOR GENERAL DE SIEFORE

ESTADO DE RESULTADO INTEGRAL (Cifras en miles de pesos)

ESTADO DE RESULTADO INTEGRAL (Cifras en miles de pesos)

Los presentes estados financieros han sido formulados de acuerdo a las reglas de agrupación de cuentas establecidas por la Comisión Nacional del Sistema de Ahorro para el Retiro y bajo la estricta responsabilidad de los funcionarios que suscriben.

JUAN MANUEL VALLE PEREÑA DIRECTOR GENERAL. BERNARDO A. CARTAS GAYOSSO CONTADOR GENERAL DE SIEFORE

SIEFORE COPPEL BÁSICA 55-9, S.A. DE C.V., SOCIEDAD DE INVERSIÓN ESPECIALIZADA DE FONDOS PARA EL RETIRO. TIPO DE SIEFORE: Básica. ESTADO DE SITUACIÓN FINANCIERA AL 31 DE MARZO DE: (Cifras en miles de pesos)

Los presentes estados financieros han sido formulados de acuerdo a las reglas de agrupación de cuentas establecidas por la Comisión Nacional del Sistema de Ahorro para el Retiro y bajo la estricta responsabilidad de los funcionarios que suscriben.

JUAN MANUEL VALLE PEREÑA DIRECTOR GENERAL. BERNARDO A. CARTAS GAYOSSO CONTADOR GENERAL DE SIEFORE

ESTADO DE RESULTADO INTEGRAL (Cifras en miles de pesos)

ESTADO DE RESULTADO INTEGRAL (Cifras en miles de pesos)

Los presentes estados financieros han sido formulados de acuerdo a las reglas de agrupación de cuentas establecidas por la Comisión Nacional del Sistema de Ahorro para el Retiro y bajo la estricta responsabilidad de los funcionarios que suscriben.

JUAN MANUEL VALLE PEREÑA DIRECTOR GENERAL. BERNARDO A. CARTAS GAYOSSO CONTADOR GENERAL DE SIEFORE



AFORE COPPEL, S.A. DE C.V. COMISIÓN NACIONAL DEL SISTEMA DE AHORRO PARA EL RETIRO

SIEFORE COPPEL BÁSICA 60-4, S.A. DE C.V., SOCIEDAD DE INVERSIÓN ESPECIALIZADA DE FONDOS PARA EL RETIRO. TIPO DE SIEFORE: Básica. ESTADO DE SITUACIÓN FINANCIERA AL 31 DE MARZO DE: (Cifras en miles de pesos)

Los presentes estados financieros han sido formulados de acuerdo con las reglas de agrupación de cuentas establecidas por la Comisión Nacional del Sistema de Ahorro para el Retiro y bajo la estricta responsabilidad de los funcionarios que suscriben.

JUAN MANUEL VALLE PEREÑA DIRECTOR GENERAL. BERNARDO A. CARTAS GAYOSSO CONTADOR GENERAL DE SIEFORE

ESTADO DE RESULTADO INTEGRAL (Cifras en miles de pesos)

ESTADO DE RESULTADO INTEGRAL (Cifras en miles de pesos)

Los presentes estados financieros han sido formulados de acuerdo a las reglas de agrupación de cuentas establecidas por la Comisión Nacional del Sistema de Ahorro para el Retiro y bajo la estricta responsabilidad de los funcionarios que suscriben.

JUAN MANUEL VALLE PEREÑA DIRECTOR GENERAL. BERNARDO A. CARTAS GAYOSSO CONTADOR GENERAL DE SIEFORE

SIEFORE COPPEL BÁSICA 65-9, S.A. DE C.V., SOCIEDAD DE INVERSIÓN ESPECIALIZADA DE FONDOS PARA EL RETIRO. TIPO DE SIEFORE: Básica. ESTADO DE SITUACIÓN FINANCIERA AL 31 DE MARZO DE: (Cifras en miles de pesos)

Los presentes estados financieros han sido formulados de acuerdo a las reglas de agrupación de cuentas establecidas por la Comisión Nacional del Sistema de Ahorro para el Retiro y bajo la estricta responsabilidad de los funcionarios que suscriben.

JUAN MANUEL VALLE PEREÑA DIRECTOR GENERAL. BERNARDO A. CARTAS GAYOSSO CONTADOR GENERAL DE SIEFORE

ESTADO DE RESULTADO INTEGRAL (Cifras en miles de pesos)

ESTADO DE RESULTADO INTEGRAL (Cifras en miles de pesos)

Los presentes estados financieros han sido formulados de acuerdo a las reglas de agrupación de cuentas establecidas por la Comisión Nacional del Sistema de Ahorro para el Retiro y bajo la estricta responsabilidad de los funcionarios que suscriben.

JUAN MANUEL VALLE PEREÑA DIRECTOR GENERAL. BERNARDO A. CARTAS GAYOSSO CONTADOR GENERAL DE SIEFORE

SIEFORE COPPEL BÁSICA 70-4, S.A. DE C.V., SOCIEDAD DE INVERSIÓN ESPECIALIZADA DE FONDOS PARA EL RETIRO. TIPO DE SIEFORE: Básica. ESTADO DE SITUACIÓN FINANCIERA AL 31 DE MARZO DE: (Cifras en miles de pesos)

Los presentes estados financieros han sido formulados de acuerdo a las reglas de agrupación de cuentas establecidas por la Comisión Nacional del Sistema de Ahorro para el Retiro y bajo la estricta responsabilidad de los funcionarios que suscriben.

JUAN MANUEL VALLE PEREÑA DIRECTOR GENERAL. BERNARDO A. CARTAS GAYOSSO CONTADOR GENERAL DE SIEFORE

ESTADO DE RESULTADO INTEGRAL (Cifras en miles de pesos)

ESTADO DE RESULTADO INTEGRAL (Cifras en miles de pesos)

Los presentes estados financieros han sido formulados de acuerdo a las reglas de agrupación de cuentas establecidas por la Comisión Nacional del Sistema de Ahorro para el Retiro y bajo la estricta responsabilidad de los funcionarios que suscriben.

JUAN MANUEL VALLE PEREÑA DIRECTOR GENERAL. BERNARDO A. CARTAS GAYOSSO CONTADOR GENERAL DE SIEFORE



Veranda
Carlos Velázquez
carlos.velazquez.mayoral@gmail.com

Hyatt refuerza sus lazos con los propietarios que estaban con ALG

Thomas J. Pritzker, el chairman de Hyatt y miembro de la familia que ha mantenido el control de esta cadena global de hoteles desde finales de la década de los 50 del siglo pasado...

mismo que las ocupaciones; ¿hasta cuándo durará esto? Eso nadie lo sabe y, por lo visto, haría falta una bola de cristal para conseguir un pronóstico preciso.

DIVISADERO EL TRIUNFO. Christy Walton, la filántropa...

Personajes eremitas que viven en sitios remotos y que durante siglos han sido parte de la vida agreste y de paisajes hermosísimos de esa entidad.

Antes ya había hecho el Museo de la Minería, la actividad económica que llevó a los españoles al sur de la península.

Ahora, Luis Palacios, director de Innovaciones Alumbra, la empresa que agrupa los emprendimientos de Walton, está armando una chartera que llevará en avionetas a los turistas...

Walton y su equipo realmente están innovando el producto turístico de ese estado y sin "pararse el cuello".

O SOLE MIO. ¿Saben a dónde está preparando su próxima "operación tocacuerpas" el recurrente titular de Turismo, Miguel Torruco?

Efectivamente, como Aeroméxico acaba de estrenar su ruta entre la Ciudad de México y Roma, ahora decidió que es momento de ir a ese país para promoverla.

Claro que la ruta no necesita ayuda, porque los asientos van llenos y muchos mexicanos están muy entusiasmados por ir sin escalas a ese bellísimo país.



Lo hizo en el hotel Secrets Moxché de la Riviera Maya, el hotel de más lujo de lo que hasta 2021 era Apple Leisure Group...

No deja de ser significativo el hecho de que este grupo prominente de personas, entre las que también estaba Mark Hoplamazian, presidente y CEO de Hyatt...

Cómo ya se sabe, hay una tendencia creciente al desarrollo de hoteles con este modelo de negocio y la compra de ALG le significó a Hyatt un incremento relevante en el precio de sus acciones...

Pritzker se refirió a la importancia que tiene para esa cadena cuidar los intereses y mantener la comunicación con los dueños de las propiedades que ellos operan...

Entre los mexicanos que son dueños de estos hoteles hay que mencionar a Ángel Rodríguez, Leovi Carranza, Carlos Hank e Isaac Mizrahi...

En el evento fue escuchada con atención la presentación de Hoplamazian, un capitán muy respetado en el mundo de la hotelería, quien básicamente dijo que seguirá habiendo una sobredemanda de habitaciones de hotel por lo menos durante este año.



Frecuencias
Rodrigo Perezalonso
Twitter: @perezalonso

El desastre de la aviación

Lo cierto es que el daño está hecho. Las malas decisiones del gobierno tendrán repercusiones de varios lustros.

En este sexenio quizá no hay dos sectores industriales más trastocados y emblemáticos del nacionalismo trasnochado, la ineptitud administrativa y el estatismo que la industria energética y la de aviación civil.



La aviación civil partió plaza en la hiperpolitización presidencial de industrias estratégicas. En una secuela de errores y decisiones sin sustento técnico, este gobierno canceló el mayor proyecto aeroportuario de América Latina.

Además, nuestro país perdió una importante certificación del gobierno de Estados Unidos en materia de aviación civil y, tras dos años, no ha podido recuperarla.

Sin embargo, la historia no termina ahí. No satisfechos con ello, ahora también se pretenden modificar el marco jurídico para adecuarse a la improvisación presidencial.

las mañaneras se vuelven políticas públicas y hasta reformas a las leyes. El 1 de marzo de este año se publicó la nueva Ley de Protección del Espacio Aéreo Mexicano...

Además, la semana pasada, se aprobaron en la Cámara de Diputados dos dictámenes. Uno de ellos, el más controversial, permitió la creación de una empresa paraestatal de aviación...

le dotaría a esta misma empresa la posibilidad de operar aeropuertos, violando así disposiciones de competencia económica de acceso a insumos esenciales e, incluso, los tratados de libre comercio...

En la iniciativa original de ese dictamen incluso se prevenía la posibilidad de que empresas extranjeras operaran vuelos internacionales —el llamado cabotaje—, algo que, a todas luces, hubiese destruido la industria nacional...

Lo cierto es que el daño está hecho. Las malas decisiones del gobierno tendrán repercusiones de varios lustros. Algunas de ellas no serán visibles sino hasta que las aguas turbulentas de la politización se asienten.



Lo que nos quedará mientras serán derroche, militarización y parches sin sustento.

En una secuela de errores y decisiones sin sustento técnico, este gobierno canceló el mayor proyecto aeroportuario de América Latina.



Cancelación del NAIM costará más de lo que planteó el gobierno.

Table with 4 columns: SIFORE COPPEL BÁSICA 75-9, S.A. DE C.V., SIFORE COPPEL BÁSICA 80-4, S.A. DE C.V., SIFORE COPPEL BÁSICA 85-9, S.A. DE C.V. Each section includes financial statements for March 31, 2023, and 2022.

COMPORTAMIENTO DEL IGAE

Sorprende freno de la economía en febrero

POR LINDSAY H. ESQUIVEL lindsay.hernandez@gimm.com.mx

El Indicador General de la Actividad Económica, considerado como un aproximado del PIB, reportó un crecimiento de 0.14% mensual para febrero de 2023, informó el Instituto Nacional de Estadística y Geografía (Inegi).

El dato sorprendió a los analistas, pues el mismo Inegi había previsto un avance de la economía de 0.7% para febrero.

Para el grupo financiero Bx+ la actividad económica en su comparativo mes a mes y con cifras ajustadas, sumó tres lecturas al alza, pero vio en febrero su menor avance durante dicho periodo.

A pesar del dato, enfatizaron que se consolidó con un 0.7% arriba de niveles precovid y de 0.4% con respecto a su pico anterior, de septiembre 2018.

Por componente y con

EVOLUCIÓN MES A MES

(Variación porcentual del IGAE)

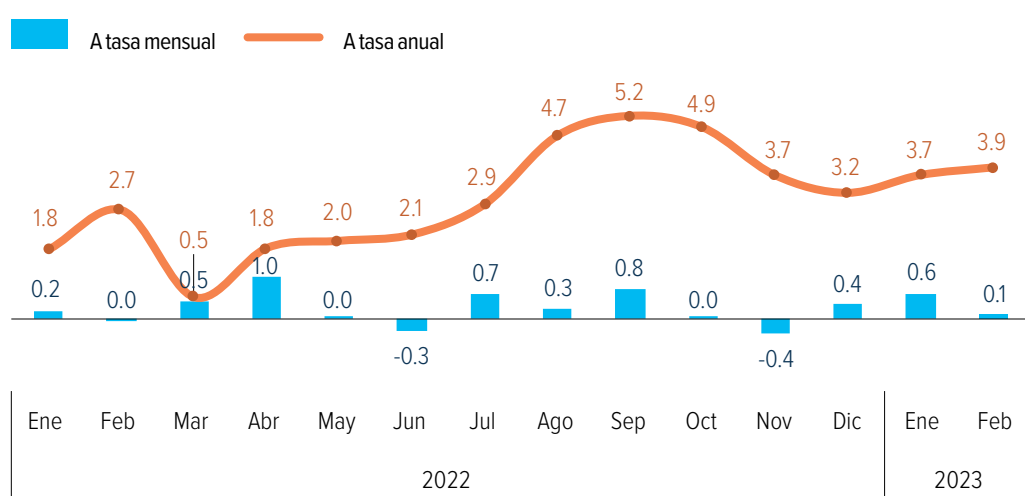

datos ajustados por estacionalidad, en febrero de 2023, la variación mensual fue la siguiente: las actividades primarias o agropecuarias incrementaron 4.2 por ciento; las secundarias o industriales 0.7% y las terciarias, del

comercio y servicios, disminuyeron 0.1 por ciento.

“El freno vino del lado de los servicios, pues se anticipaba un crecimiento cercano a 0.6% y en su lugar se dio un retroceso de 0.12%, lo que podría sugerir que la demanda

interna tiene una menor resiliencia de la que se anticipaba en el contexto de la política monetaria restrictiva”, dijeron analistas del grupo financiero Monex.

Para los expertos de Monex la variación de enero se

confirmó en 0.62% mensual, que es una cifra superior al desempeño usual de la actividad en nuestro país y provee una generosa base para el cálculo del PIB del primer trimestre del año.

CRECIMIENTO TRIMESTRAL

Los analistas coinciden que con el dato de febrero se podría anticipar un crecimiento del primer trimestre del año.

“De momento, esperamos un incremento cercano a 0.90% trimestral, lo que nos pondría en una senda similar a la de 2022”, señaló el reporte de Monex.

Los analistas de Bx+ consideran que la actividad económica en México y el mundo pareció mostrar algo de resiliencia al inicio de 2023, por ello estiman que el PIB sea de 3.1% en el primer trimestre, en términos anualizados.

“Las inversiones asociadas al nearshoring y al T-MEC

darían soporte a la economía mexicana en este y en los próximos años, especialmente en la región norte”, dijeron.

Sin embargo, advirtieron que prevalece el escenario central que el PIB exhiba una clara desaceleración más adelante en el año, principalmente como consecuencia del apretamiento monetario mundial sincronizado.

“Incluso, a nivel local y mundial, persiste el riesgo de que la inflación tarde más a lo previsto en encaminarse sostenidamente hacia las metas de los bancos centrales, lo que produciría a su vez una restricción monetaria más profunda y/o prolongada”.

Recordaron que la erosión del poder adquisitivo de los hogares, los altos costos financieros y un contexto de menor confianza económica inducirán un menor dinamismo en el consumo privado, la inversión fija bruta y la exportación.

LIMITACIÓN AL CRECIMIENTO

Sólo 2.0% de mipymes, con tienda online propia

POR JOSÉ DE JESÚS GUADARRAMA H. jose.guadarrama@gimm.com.mx

En México, sólo cerca del 2.0% de las más de cuatro millones de mipymes cuentan con una tienda en línea propia, según estimaciones de la plataforma Tiendanube.

Juan Martín Vignart, gerente para México de Tiendanube, consideró que lo anterior refleja una necesidad enorme de eliminar las barreras que los emprendedores enfrentan para vender por Internet y por lo que esta plataforma, de la mano con Mercado Pago y Envía.com, lanzaron una opción gratuita para facilitar el proceso de digitalización sin que esto genere un costo para el negocio.

Aunque la tendencia de emprender sigue en constante desarrollo, los emprendedores también han tenido que enfrentarse a los obstáculos y aprendizajes de una forma de negocio que revolucionó la industria de las ventas. De acuerdo con NubeCommerce, informe anual de comercio electrónico elaborado por Tiendanube, los principales desafíos que los mexicanos que deciden iniciar un negocio son: la falta de financiamiento en un 27.8%, escasos de tiempo el 21.6% y de carencia de conocimientos tecnológicos 20.4 por ciento.

Consideró que, de esta forma, la iniciativa de tienda en línea gratuita lanzada por Tiendanube, Mercado Pago y Envía.com, permitirá que los emprendedores mexicanos puedan acceder a la tecnología que ofrece el unicornio en ecommerce, sin costo alguno.

El plan gratuito, que ya está disponible para los emprendedores mexicanos, considera todas las funcionalidades de la plataforma, limitando a una única opción de solución de pagos y una de envíos. Para esta labor, Tiendanube ha elegido a sus aliados Mercado Pago, la mayor plataforma de cobros online de México, y Envía.com, la solución de envíos para empresas con las mejores paqueterías de México, como las integraciones que podrán encontrar de manera preseleccionada.

De acuerdo con las empresas aliadas para poner en marcha la novedosa

iniciativa, la integración de Mercado Pago al plan gratuito de Tiendanube permitirá que los emprendedores ofrezcan a sus clientes pagar de manera simple y segura, ya sea a través de una tarjeta de crédito, de débito o efectivo, desde su tienda en línea.

Pedro Rivas, director general de Mercado Pago México, dijo que “uno de los propósitos de Mercado Pago es impulsar el desarrollo y crecimiento económico de las pymes en México a través de sus soluciones digitales y alternativas de pago, las cuales se adaptan a las necesidades financieras de cada uno de sus usuarios. Colaborar con Tiendanube nos permite apoyar a la digitalización de sus negocios y facilitar su crecimiento”.

BARRERAS A LA DIGITALIZACIÓN

Falta de financiamiento 27.8%

Falta de tiempo 21.6%

Desconocimiento 20.4%

Fuente: Tiendanube.

A su vez, los emprendedores que desarrollen su tienda en línea con este plan gratuito, tendrán integrado a Envía.com, que les permitirá automatizar la logística de sus envíos locales, nacionales e internacionales a través de las 20 principales paqueterías del país.

Marcelo Gómez, CEO de Envía.com explicó que “esta alianza brinda una solución efectiva y rentable para las necesidades de envío de los negocios en línea, mejorando la logística y la experiencia de compra de los clientes. Al integrar Envía.com en la plataforma de Tiendanube, los usuarios podrán acceder a una amplia gama de servicios, lo que les permitirá hacer crecer sus negocios de manera más eficiente. Envía.com se compromete a ofrecer soluciones innovadoras y eficientes para mejorar la experiencia de compra en línea, y esta alianza con Tiendanube representa un paso importante hacia este objetivo”.



AFORE COPPEL, S.A. DE C.V.

COMISIÓN NACIONAL DEL SISTEMA DE AHORRO PARA EL RETIRO

SIEFORE COPPEL BÁSICA INICIAL, S.A. DE C.V., SOCIEDAD DE INVERSIÓN ESPECIALIZADA DE FONDOS PARA EL RETIRO

TIPO DE SIEFORE: Básica ESTADO DE SITUACIÓN FINANCIERA AL 31 DE MARZO DE: (Cifras en miles de pesos)

Financial statement table for SIEFORE COPPEL BÁSICA INICIAL showing assets (ACTIVO) and liabilities (PASIVO) as of March 31, 2023 and 2022.

SIEFORE COPPEL BÁSICA 90-4, S.A. DE C.V., SOCIEDAD DE INVERSIÓN ESPECIALIZADA DE FONDOS PARA EL RETIRO

TIPO DE SIEFORE: Básica ESTADO DE SITUACIÓN FINANCIERA AL 31 DE MARZO DE: (Cifras en miles de pesos)

Financial statement table for SIEFORE COPPEL BÁSICA 90-4 showing assets (ACTIVO) and liabilities (PASIVO) as of March 31, 2023 and 2022.

Balance sheet (CUENTAS DE ORDEN) for SIEFORE COPPEL BÁSICA INICIAL showing balances for 2023 and 2022.

Summary table showing net asset value and price per share for SIEFORE COPPEL BÁSICA INICIAL for 2023 and 2022.

BERNARDO A. CARTAS GAYOSSO, Director General, and JUAN MANUEL VALLE PEREÑA, Director General, declarations.

Los presentes estados financieros han sido formulados de acuerdo a las reglas de agrupación de cuentas establecidas por la Comisión Nacional del Sistema de Ahorro para el Retiro y bajo la estricta responsabilidad de los funcionarios que suscriben.

ESTADO DE RESULTADO INTEGRAL

Income statement (ESTADO DE RESULTADO INTEGRAL) for SIEFORE COPPEL BÁSICA INICIAL for periods ending March 31, 2023 and 2022.

BERNARDO A. CARTAS GAYOSSO, Director General, and JUAN MANUEL VALLE PEREÑA, Director General, declarations.

Los presentes estados financieros han sido formulados de acuerdo a las reglas de agrupación de cuentas establecidas por la Comisión Nacional del Sistema de Ahorro para el Retiro y bajo la estricta responsabilidad de los funcionarios que suscriben.

Balance sheet (CUENTAS DE ORDEN) for SIEFORE COPPEL BÁSICA 90-4 showing balances for 2023 and 2022.

Summary table showing net asset value and price per share for SIEFORE COPPEL BÁSICA 90-4 for 2023 and 2022.

BERNARDO A. CARTAS GAYOSSO, Director General, and JUAN MANUEL VALLE PEREÑA, Director General, declarations.

Los presentes estados financieros han sido formulados de acuerdo a las reglas de agrupación de cuentas establecidas por la Comisión Nacional del Sistema de Ahorro para el Retiro, y bajo la estricta responsabilidad de los funcionarios que suscriben.

ESTADO DE RESULTADO INTEGRAL

Income statement (ESTADO DE RESULTADO INTEGRAL) for SIEFORE COPPEL BÁSICA 90-4 for periods ending March 31, 2023 and 2022.

BERNARDO A. CARTAS GAYOSSO, Director General, and JUAN MANUEL VALLE PEREÑA, Director General, declarations.

Los presentes estados financieros han sido formulados de acuerdo a las reglas de agrupación de cuentas establecidas por la Comisión Nacional del Sistema de Ahorro para el Retiro y bajo la estricta responsabilidad de los funcionarios que suscriben.

AFORE COPPEL, S.A. de C.V.

Administradora de Fondos para el Retiro Estados de cambios en el capital contable Periodo terminado al 31 de marzo de 2023 y 2022 Cifras en miles de pesos mexicanos

Summary table of capital changes for AFORE COPPEL, S.A. de C.V. from 2021 to 2023, showing capital paid, reserves, and other results.

Declarations by JUAN MANUEL VALLE PEREÑA (Director General) and BERNARDO A. CARTAS GAYOSSO (Contador General) regarding the financial statements.

Mimoso Ratón
Burbujas



#Hoysí

**usé un vaso
para lavarme
los dientes.**



**CUIDAR EL AGUA,
HOY SÍ ESTÁ EN NUESTRAS MANOS.**

hoysi.org

Consejo de la Comunicación
Voz de las Empresas

H

HACKER

REDES SOCIALES Y APPS MÁS UTILIZADAS

(Proporción de niños)



ESTUDIO DEL IFT

OCHO DE CADA DIEZ NIÑOS USAN INTERNET



EL CONSUMO de televisión creció una hora diaria entre 2017 y 2022

POR JOSÉ GUADARRAMA
jose.guadarrama@gimm.com.mx

Pese a que, en México, en el último lustro, la penetración del uso de Internet y redes social muestra un importante crecimiento entre la audiencia infantil, de 7 a 11

años de edad, en este sector de la población el consumo de contenidos de la televisión abierta también mostró aumento entre 2017 y 2022 e incluso usando las plataformas de paga como medio para obtener canales de la señal radiodifundida, según el Informe Especial Audiencias Infantiles 2023, elaborado por el Instituto Federal de Telecomunicaciones (IFT).

De esta forma, según el documento, en México el 82% de las niñas y niños de entre 7 y 11 años declaró usar internet, y entre el 2017 y el 2022 el uso de redes sociales por este sector de la población pasó de 39 a 69%, al mismo tiempo que

3.9

POR CIENTO

del contenido de las plataformas OTT en el país va dirigido a la población infantil en México

el consumo de contenidos de la televisión tanto radiodifundida como de paga pasó de 4 horas y 46 minutos a 5 horas y 15 minutos, es decir, creció en alrededor de una hora.

Respecto del consumo de televisión se identificó como horario de mayor exposición de 21:00 a 22:00 horas de lunes a viernes, siendo el

género que más ve dicha población los dramatizados unitarios, seguido de las telenovelas y en tercera posición las caricaturas.

“En cuanto al consumo en niñas y niños con acceso a televisión de paga, se identificó que su canal más visto corresponde a la televisión abierta”, según el informe. El resultado del informe dado a conocer en el marco del Día del Niño, indica que, en cuanto a las redes sociales y aplicaciones de mensajería instantánea más utilizadas por las niñas y niños se encuentran WhatsApp con 66%, YouTube con 55%, TikTok con 49%, Facebook con 34% y Zoom con 17 por ciento.

Lo que les gusta

Respecto del consumo de contenidos audiovisuales por internet, la Encuesta Nacional de Consumo de Contenidos Audiovisuales 2022 (ENCCA 2022), indica que el 65% de las niñas y niños encuestados aseguró consumir contenidos en internet, siendo YouTube la plataforma preferida para realizar esta actividad. Además, el tiempo promedio de visionado de este tipo de

contenidos fue de 2.6 horas al día.

De las y los niños encuestados que refirieron ver contenidos por internet, el 37% dijo que utiliza plataformas que requieren una suscripción, mientras que el 82% dijo ver contenidos en plataformas gratuitas o con publicidad.

El tipo de contenido que más consume este grupo de la población en plataformas digitales corresponde a películas con 56%, series con 41%, caricaturas o programas infantiles con 28% y anime con 25%.

De niños siempre soñamos portar el birrete y toga

En tu primera parcialidad
paga \$ **1,000 pesos**
en Preparatoria y Licenciatura
\$ **2,200 pesos** en Maestría.

+ 10% de beca a partir
de tu segundo pago
+ Inscripción gratis

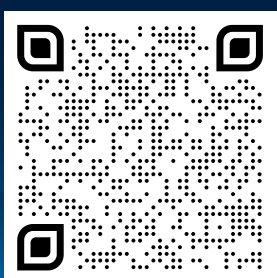

Escanea el código QR para obtener esta promoción y empezar a construir tu futuro

Vigencia del 1 al 30 de abril de 2023.
Aplica para alumnos de nuevo ingreso.



UNIVERSIDAD
ICEL UI

Educación
liveStreaming

COACALCO • CUAUTILÁN • CUERNAVACA • ECATEPEC • ERMITA • LA VILLA
LOMAS VERDES • ONLINE • TLALPAN ZARAGOZA • ZONA ROSA

T. 55 5350 9100 55 3889 0935 icel.edu.mx

Universidad ICEL, la universidad que te reconoce y te impulsa.

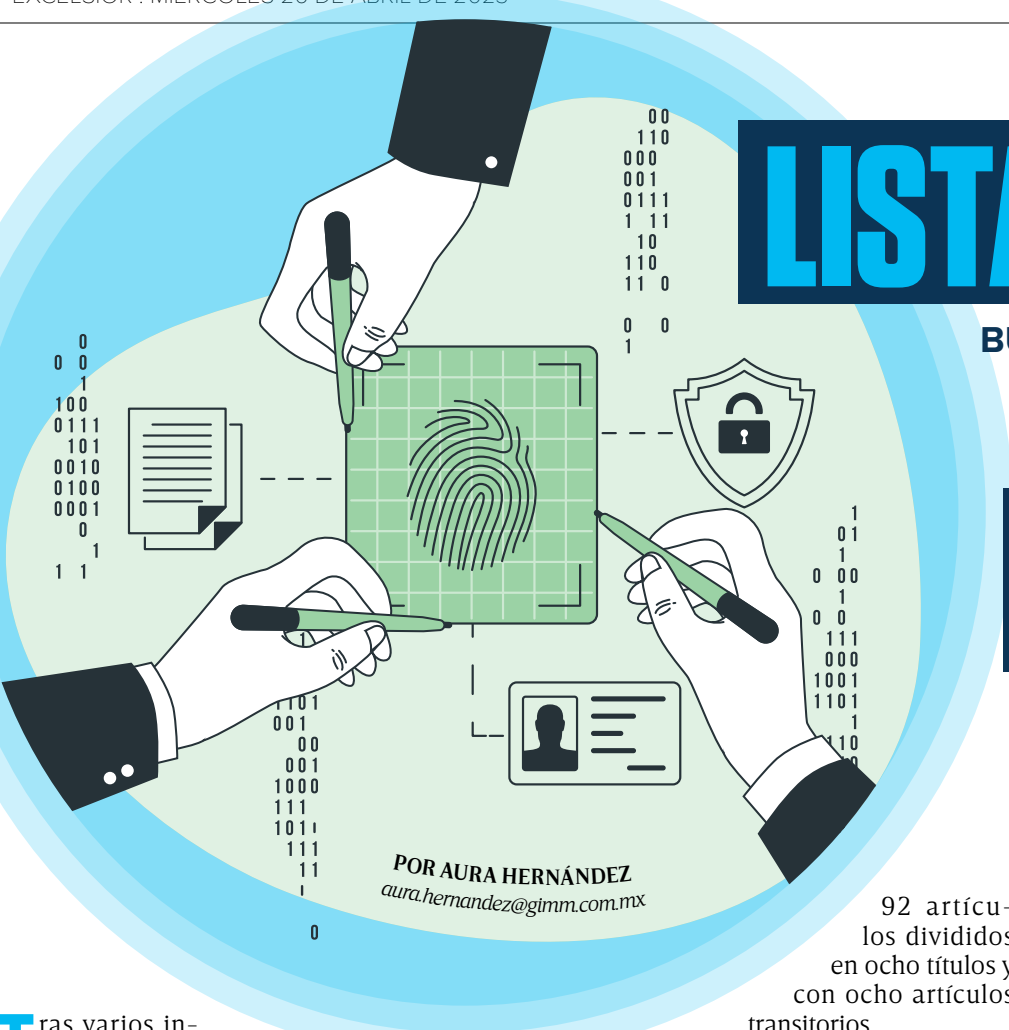

POR AURA HERNÁNDEZ
aura.hernandez@gimm.com.mx

Tras varios intentos fallidos y ciberataques que han vulnerado desde el sistema de pagos hasta al mayor órgano de seguridad en el país, finalmente se presentó una nueva iniciativa de ley federal de ciberseguridad...

Ecologista de México y presidente de la Comisión de Ciencia, Tecnología e Innovación de la cámara baja, quien desde octubre del año pasado había dicho que ya se estaban revisando las 19 iniciativas de ley de ciberseguridad presentadas en el Congreso durante los últimos años.

92 artículos divididos en ocho títulos y con ocho artículos transitorios. Para López Casarín, esta propuesta es clave porque, cada vez más, los servicios vitales para la sociedad están siendo dependientes de las infraestructuras tecnológicas...

ENTRA A LA CÁMARA DE DIPUTADOS

LISTA, INICIATIVA PARA

BUSCA PROTEGER instituciones, empresas y a la población

LEY FEDERAL

DE CIBERSEGURIDAD

LOS DATOS

Delitos contenidos en la iniciativa:

- De los delitos contra la confidencialidad, integridad y disponibilidad.
Del ataque a la integridad de un sistema informático.
De la interceptación de datos.
De la falsificación informática.
Del abuso de dispositivos tecnológicos.
Del fraude por medio informático.
De los delitos contra la integridad y libertad de las personas.
Propiedad intelectual.

Lo que propone

La iniciativa busca crear la Agencia Nacional de Ciberseguridad, que según el artículo 13 dependerá directamente del titular del Ejecutivo federal. Dicho organismo tendrá varias atribuciones como coordinar el desarrollo, implementación, evaluación, actualización y mejora continua de la Estrategia Nacional de Ciberseguridad...

así como facilitar la denuncia ciudadana, entre otras acciones.

También se propone la creación de un Registro Nacional de Incidentes de Ciberseguridad, el cual contará con información de ataques o delitos cibernéticos que afecten las operaciones de organismos públicos o privados.

La iniciativa también define aquellas amenazas cibernéticas consideradas de seguridad nacional y dice que, cuando se investiguen, las entidades deberán dar la información solicitada.



Foto: Especial

Eduardo Peniche, director Comercial de Dish Media, afirmó que la industria debe trabajar para beneficiar a los usuarios.

EVENTO TREND LOVERS

El futuro está en la hipersegmentación

POR ARTURO PÁRAMO
arturo.paramo@gimm.com.mx

atomizar contenidos y que cada medio o estudio cree su propia OTT sea lo mejor para poner al cliente al centro.

El futuro en el mundo del entretenimiento será la hipersegmentación de los espectadores y ese fenómeno debe ser atendido por los generadores de contenido, los anunciantes y los medios de comunicación...

EL FUTURO

Trend Lovers vol. 1 fue un evento dedicado a los clientes y anunciantes de Dish Media para presentar las tendencias del mercado y poner sobre la mesa el futuro de la publicidad. El presentador de noticias Luis Cárdenas explicó que en México el público está comenzando a tomar decisiones sobre la calidad de lo que ven. son más selectivos y más cuidadosos para gastar su dinero, ya que en promedio un mexicano gasta el 10% de su ingreso en entretenimiento de TV de pago, streaming y servicio de internet.



Al encabezar el evento Trend Lovers, Peniche explicó que se debe buscar el mecanismo para que el cliente, suscriptor y usuario estén al centro de las estrategias de la industria. 'Tenemos que cambiar la forma en la que estamos pensando la forma de llevar a nuestras empresas, dejando de lado lo más importante: el cliente. Si todos en conjunto hacemos esa transformación y trabajamos con propósito se abrirán oportunidades para que haya más gente generando contenidos, más productores, más entretenimiento y al final del día el beneficiado será el usuario final', explicó Peniche en entrevista.

Ante este tipo de cambios en los hábitos de consumo, existen alternativas como MVS hub que brinda una mega-plataforma con casi todas las plataformas de streaming, TV online y ahorro al hacer paquetes comerciales mucho más económicos, consideró Cárdenas.

Destacó que se llegará a un momento en que todos contenidos estén disponibles a todos los consumidores en una plataforma común, una mega-app de streaming, 'no creo que

Fernanda Tapia, periodista, advirtió del cuidado que se debe tener para abordar las redes sociales, y ser empáticos con todos.

CUENTA PÚBLICA 2022 ESTADO DE SITUACIÓN FINANCIERA AL 31 DE DICIEMBRE 2022 Y 2021 (PESOS)

Table with 6 columns: Entidad Pública, CONCEPTO, 2022, 2021, CONCEPTO, 2022, 2021. Rows include sections like Activo Circulante, Activo No Circulante, Pasivo Circulante, Pasivo No Circulante, Hacienda Pública/ Patrimonio, and Hacienda Pública/ Patrimonio Generado.

CUENTA PÚBLICA 2022 ESTADO DE ACTIVIDADES DEL 1o. DE ENERO AL 31 DE DICIEMBRE 2022 Y 2021 (PESOS)

Table with 6 columns: Entidad Pública, CONCEPTO, 2022, 2021, CONCEPTO, 2022, 2021. Rows include sections like Ingresos y Otros Beneficios, Gastos y Otras Pérdidas, and Resultados del Ejercicio (Ahorro/ Desahorro).

LO MEJOR DE *GENTLEMAN* ESTÁ EN LA RED

10°
ANIVERSARIO



GENTLEMAN 10° ANIVERSARIO.

Celebramos la creatividad.

Especial Arte: grandes artistas, subastas, exposiciones.
Las mejores colecciones corporativas.

André Leon Talley: un icono de la moda.

Restaurantes de CDMX: ¿Qué es lo más nuevo?

Grandes viajes de invierno: Maldivas, destino el paraíso.

Nuevos autos para una nueva era: vivir el paisaje.

Lo mejor de la red está en Gentleman

gentleman.excelsior.com.mx



GentlemanMéxico



gentlemanmexico