NO SÓLO ES PARA NÓMINA

Bancos y aseguradoras también están solicitando a sus clientes la Constancia de Situación Fiscal para poder expedir las nuevas facturas electrónicas. **Dinero / 14**

SÁBADO
4 DE JUNIO DE 2022

AÑO CVI TOMO III, NO. 38,258
CIUDAD DE MÉXICO
48 PÁGINAS
$15.00

EXCELSIOR

EL PERIÓDICO DE LA VIDA NACIONAL

GLOBAL

ROBAN CÁMARA

Meghan y Enrique fueron el centro de atención en la misa por los 70 años de reinado de Isabel II, quien no fue a la ceremonia. / 21



Foto: AFP

FUNCIÓN

LIZZO ROMPE EL MOLDE

Hace 10 años, la exitosa cantante de hip hop vivía en el asiento trasero de un auto. Ahora es una artista que defiende una estética distinta en la música y busca inspirar a multitudes.



Foto: Cortesía Warner Music



Foto: Eduardo Jiménez

Lo que no va a cambiar es que la relación entre Estados Unidos y México siempre va a ser buena, porque no hay otra cosa, somos vecinos."

KEN SALAZAR
EMBAJADOR DE EU EN MÉXICO

KEN SALAZAR

"La relación con México siempre será buena"

POR ERNESTO MÉNDEZ

Pese a la incertidumbre sobre los países que asistirán a la Cumbre de las Américas, las buenas relaciones entre México y Estados Unidos se mantendrán, aseguró el embajador Ken Salazar.

En entrevista después de presentar las Guías Judiciales de Conducción de Audiencias, el diplomático destacó que los presidentes Biden y López Obrador trabajan muy bien en muchos temas y eso seguirá.

"En Estados Unidos estamos trabajando en las invitaciones, todavía no sabemos quién va ir y quién no, pero lo que no va a cambiar es que la relación entre Estados Unidos y México siempre va a ser buena. Somos vecinos, ¿no?, y los vecinos, de la misma manera que estamos hablando hoy, vamos a trabajar juntos en beneficio del pueblo de Estados Unidos, del pueblo de México y del pueblo de las Américas", subrayó.

En el acto en el que participó Alfredo Gutiérrez Ortiz Mena, ministro de la Suprema Corte, Salazar destacó que, a través del Entendimiento Bicentenario, ambas naciones van por buen camino para recuperar la tranquilidad.

PRIMERA | PÁGINA 5

ADRENALINA

TRIUNFO AMARGO DE NADAL

Una lesión de Zverev dejó el paso libre al español para que dispute otra final de Roland Garros. De ganarla, sería la número 14 para él.



Foto: Especial

ATRACCIÓN

PRESUME MUCHO CORAZÓN

A la nueva T-Cross le sentaron bien los cambios estéticos, pero su motor turbo de tres cilindros la hace moverse como nunca antes.



Foto: Salomón Ramírez

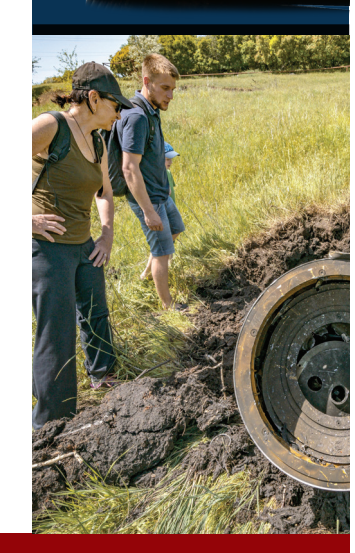

Foto: DPA

GLOBAL

LOS SALDOS DE LA GUERRA

Desde la invasión a Ucrania suman cuatro mil 183 civiles muertos, 6.8 millones de exiliados y mil 900 escuelas dañadas. En la imagen, civiles observan un misil ruso derribado cerca de Donetsk. / 20

ENFRENTAN RIESGOS FINANCIEROS

La escasez de agua amenaza a empresas

LA INCERTIDUMBRE por abasto suficiente y si mantendrán sus concesiones del líquido ponen en alerta a las principales embotelladoras de bebidas en México

CRISIS ECOLÓGICA

POR ERÉNDIRA ESPINOSA

La cada vez más baja disponibilidad de agua es ya uno de los principales factores de riesgo para la operación de empresas grandes en nuestro país.

Es el caso de Coca-Cola Femsa y Arca Continental (AC), los dos mayores fabricantes de bebidas en México. Firmas como FUNO, enfocada a los bienes raíces, también han expresado preocupación sobre el tema.

En su reporte financiero más reciente, Arca explicó que la disponibilidad de agua es determinante para establecer o cerrar embotelladoras. "No podemos asegurar que el abastecimiento de agua será suficiente para satisfacer nuestras necesidades futuras de producción", indicó.

Para Coca-Cola Femsa, la falta de agua podría generar afectaciones en sus finanzas y resultados: "La escasez de agua o la imposibilidad de mantener las concesiones existentes podrían afectar adversamente nuestro negocio, condición financiera, resultados y proyecciones".

NEGRO PANORAMA

MONTERREY ENDURECE EL REPARTO
El abasto de agua será sólo entre las 4:00 y las 10:00 horas.
PRIMERA / 12

RESPIRAMOS MÁS GAS TÓXICO
La concentración de CO2 en la atmósfera es 50% mayor que en la era preindustrial.
GLOBAL / 21

2,206
HECTÁREAS
de suelo de conservación ha perdido la CDMX este año a causa de incendios.
COMUNIDAD | PÁGINA 18

También en un reporte financiero, FUNO alertó que autoridades como la Semarnat, la Profepa y Conagua pueden iniciar juicios contra compañías que infrinjan las leyes ambientales y frenar desarrollos que incumplan esas normas, por lo que prevén que la regulación se vuelva más restrictiva.
DINERO | PÁGINA 14

RECIBIRÁ CONDENA LA PRÓXIMA SEMANA

Naasón acepta haber abusado de tres niños

POR MANUEL OCAÑO
Corresponsal

SAN DIEGO.– Como recurso para mitigar su condena, Naasón Joaquín García se declaró culpable de abuso sexual contra tres menores de edad: dos mujeres y un hombre.

El líder de la iglesia La Luz del Mundo, cuya sentencia se dará a conocer el próximo miércoles, aceptó dos cargos de cópula oral forzada y otro de acto lascivo. El lunes estaba previsto el inicio de su juicio en California. De haber sido hallado culpable, hubiera enfrentado una condena con agravantes.

"Como líder de La Luz del Mundo, Naasón Joaquín García usó su poder para aprovecharse de menores de edad. La condena nunca podrá reparar el daño, pero ayudará a proteger a las generaciones futuras", declaró Rob Bonta, el fiscal estatal.

El Departamento de Justicia de California desarrolló durante varios años una investigación que culminó en 2019 con el arresto de García y sus cómplices, Susana Medina y Alondra Ocampo.

Una cuarta acusada, Azalea Rangel Meléndez, permanece prófuga y es la única en el grupo de Naasón Joaquín que permanece sin enfrentar a la justicia de California.

PRIMERA | PÁGINA 10



LOS DATOS

Tras las rejas

- El religioso fue arrestado en el aeropuerto de Los Ángeles en junio de 2019.
- La iglesia La Luz del Mundo fue fundada en 1926 en Guadalajara por el padre de García, Eusebio Joaquín González, tras haber tenido en sueños una "revelación divina".

PRIMERA



Foto: Reuters

SE ALEJÓ DE LAS COSTAS DE QUINTANA ROO

TORMENTA TROPICAL *ASUSTA* A CANCÚN

Luego de que puso en guardia a siete municipios de Quintana Roo, la Depresión Tropical 1 se alejó del estado, con lo que disminuyeron las lluvias intermitentes en Cancún (foto) y Playa del Carmen. En tanto, en Oaxaca se busca a cinco desaparecidos tras el paso de *Agatha*. **/ 12**

PRIMERA

INE llama a respetar las reglas este domingo

Consejeros pidieron a candidatos, políticos y funcionarios no proclamar victorias anticipadas y dejar que la ciudadanía vote libremente. Mientras, las regiones de Oaxaca afectadas por *Agatha* no han recibido sus paquetes electorales. **/ 2**

EXCELSIOR

Ivonne Melgar 7
Esther Shabot 9
Yuriria Sierra 10

7 503009 929028

PN POLÍTICA NACIONAL

AYUDA A RAPERO. El rapero freestyler venezolano Junior José Gámez, conocido como Lancer Lirical, fue detenido por Migración cerca de 24 horas, hasta que el gobernador de NL, Samuel García, intervino para su liberación, que ocurrió ya por la noche. El gesto no fue bien visto en redes sociales, donde lo criticaron por no preocuparse más por el agua. — *De la Redacción*



Foto: Archivo

La Corte ordenó a diputados justificar el recorte.

LORENZO CÓRDOVA

Histórica, la resolución de la Corte por presupuesto

POR IVONNE MELGAR
ivonne.melgar@gimm.com.mx

La Cámara de Diputados debe justificar si el recorte que le aplicó al INE tenía bases, razonabilidad y sustento de objetividad, afirmó el consejero presidente, Lorenzo Córdova, al referirse al fallo de la Corte, que calificó de "parteaguas jurídico".

Expuso en conferencia que esa sentencia, tomada el miércoles "es la mejor constatación de que sí hubo un boicot para que la revocación de mandato no se realizara como debía realizarse".

Comentó que será "interesante escuchar cuál es la justificación de la Cámara, diciendo que el recorte no afecta al INE cuando el daño ya está constatado, validado, sostenido, confirmado, tanto por la Suprema Corte como por el Tribunal Electoral".

Celebró el presidente del instituto que la sentencia es "una muy buena noticia para la democracia mexicana hacia el futuro", porque si en lo sucesivo hay algún recorte, tendrá que justificarse, "porque no se va a poner en riesgo con este recorte el ejercicio de los derechos fundamentales políticos y, en primer lugar, la elección de 2024".

Expuso que ahora "el balón está en la cancha de la Cámara" y que para el INE sería muy complicado replantear el ejercicio del presupuesto a la mitad del año.

Adelantó que para el presupuesto de 2023 incorporarán, como lo ha ordenado la Suprema Corte, un monto precautorio para la eventual realización de una consulta popular.

CONFÍAN EN QUE LA JORNADA SE DESARROLLE EN PAZ

Exhorta el INE a actores políticos a respetar la ley

CONSEJEROS LLAMARON a los candidatos, funcionarios y dirigentes a permitir que la ciudadanía vote sin presiones en los seis estados

ELECCIONES 2022

POR IVONNE MELGAR
ivonne.melgar@gimm.com.mx

Al informar que el Instituto Nacional Electoral (INE) está listo para que 11.7 millones de ciudadanos ejerzan su derecho al voto en Aguascalientes, Durango, Hidalgo, Oaxaca, Quintana Roo y Tamaulipas, los consejeros llamaron a los contendientes no proclamar victorias anticipadas.

Lorenzo Córdova, Dania Ravel, José Roberto Ruiz y el secretario ejecutivo del INE, Edmundo Jacobo Molina, hablaron de la importancia de que los actores políticos se abstengan de recurrir a actitudes antidemocráticas.

"El llamado es a que se apeguen a las reglas que se han dado ellos mismos; no es el INE el que ha puesto las reglas del juego democrático, ésas están establecidas en la ley. Las prohibiciones son claras, son conocidas por todas y todos", expuso Córdova, presidente del instituto.

> **No es el INE el que ha puesto las reglas del juego democrático, ésas están establecidas en la ley. Las prohibiciones son claras, son conocidas por todas y todos."**
>
> **LORENZO CÓRDOVA**
> PRESIDENTE DEL INE

"Hacemos un nuevo llamado a todos los actores políticos –candidatas y candidatos, dirigentes partidistas; funcionarias y funcionarios del Gobierno Federal, de los gobiernos estatales y municipales; legisladoras y legisladores y líderes gremiales– a respetar nuestro marco legal y permitir que la ciudadanía vote libremente, sin presiones de ningún tipo", reiteró. La consejera Ravel Cuevas expuso que se trabaja de la mano con las autoridades de seguridad pública "para que se puedan llevarse a cabo las elecciones en paz y para que la ciudadanía pueda ejercer su derecho a votar, sin ningún tipo de problema".

Al responder preguntas sobre posibles intervenciones del crimen organizado en los comicios del domingo, el consejero Ruiz Saldaña comentó que el sistema electoral "cuenta con una multiplicidad de procedimientos, previsiones, acuerdos, medidas, e incluso de legislación que nos da garantía que, a pesar de posibles adversidades, o dificultades climáticas, vayamos avanzando bien el próximo domingo".

El secretario ejecutivo del INE señaló que 94.69 por ciento de los paquetes electorales se han entregado a las presidencias de las mesas directivas de casilla en las seis entidades.

Se recordó que hay cuatro mil 618 observadoras y observadores registrados.

A partir de las 20:00 horas del domingo comenzarán a difundirse los sistemas de información como el Programa de Resultados Electorales Preliminares (PREP) que se instrumentará en las elecciones de gubernatura, de Congreso y de ayuntamientos en los seis estados.

Y se confirmó que ya fue instalado el Comité Técnico del Conteo Rápido que recibirá y procesará las muestras de votación de las seis entidades en las que se renuevan las gubernaturas, para que, alrededor de las 10:00 de la noche del domingo, se den a conocer las tendencias de votación.



Foto: Cuartoscuro

La consejera Dania Ravel destacó que se trabaja con las autoridades de seguridad pública para que los comicios se lleven en cabo en paz y la ciudadanía pueda ejercer su derecho al voto.

LA PRIORIDAD ES LA ATENCIÓN TRAS *AGATHA*

Hay dificultades en Oaxaca

Tras al huracán, falta por entregar paquetería electoral en algunas zonas

POR IVONNE MELGAR Y PATRICIA BRISEÑO
nacional@gimm.com.mx

Aun cuando en Oaxaca se entregó ya 91.85% de los cinco mil 706 paquetes electorales para los comicios del domingo, la prioridad es atender a las comunidades afectadas por *Agatha*.

Así lo estableció el secretario ejecutivo del INE, Edmundo Jacobo Molina, al dar un reporte de la situación.

"Afortunadamente estamos pudiendo entregar paquetes. Todavía no tenemos un balance completo, pero en el caso de que no se pudieran entregar, serán muy pocos los que no se puedan entregar en esa zona y respetaremos, sin duda, el sentir de la propia comunidad", comentó el funcionario.

Al referirse a los casos de las localidades con problemas para el reparto del material electoral, precisó que "la comunidad está demandando la atención inmediata del gobierno local y del gobierno federal frente al desastre y, en algunos casos, obviamente, la prioridad es la atención".

Comentó que el INE acompañará ese reclamo de las comunidades "para que los efectos del huracán sea lo primero que se atienda.

En tanto, el delegado del INE en Oaxaca, Humberto Arias Alba, constató que ni el gobierno federal ni el estatal han brindado el auxilio a los damnificados por Agatha a su paso por las regiones Sierra Sur y Costa.

En tanto, en la zona de emergencia dentro del distrito electoral con sede en San Pedro Pochutla, de los 223 paquetes electorales destinados a esta jurisdicción únicamente se ha entregado 40%, (141 paquetes), mientras que 32 permanecen resguardados porque los municipios y localidades están incomunicados.

Pluma Hidalgo, San Mateo Piñas, San Pedro Cafetitlán y Los Naranjos Esquipulas son algunas de las comunidades donde no fue posible entregar la documentación electoral, precisó Elizabeth Sánchez, presidenta del IEEPCO.



Foto: Especial

Funcionarios del INE deben caminar para entregar la paquetería y materiales que se usarán en los comicios del domingo.

EL RADAR EXCÉLSIOR



Foto: Especial

Alejandro Moreno, diputado y presidente nacional del PRI.

POLÍTICA NACIONAL

Bancadas del PRI y de Morena y aliados cruzan acusaciones tras cancelarse reunión

Los diputados de Morena y sus aliados del PT y Verde Ecologista no asistieron a la reunión de la Comisión de Gobernación y Población que presidente el priista Alejandro Moreno, por lo que se tuvo que cancelar por falta de quórum.

Al respecto, el grupo parlamentario del PRI en San Lázaro acusó a los legisladores de incumplir con sus obligaciones parlamentarias y cuestionar la importancia de los temas por discutir.

Los legisladores priistas dijeron que a los morenistas, petistas y verdeecologistas "no les interesó legislar para incrementar la accesibilidad de las personas con algún tipo de discapacidad a la comunicación gubernamental, propuesta por la diputada morenista Martha Barajas García; ni reconocer a la medicina tradicional mexicana a propuesta de la diputada Socorro Irma Andazola Gómez, también de Morena, entre otras propuestas".

En respuesta, en un comunicado de Morena y aliados aseguraron que el también presidente del PRI ha desdeñado sus responsabilidades.

"Entendemos que en lo personal tiene otras prioridades, como atender y aclarar todas las investigaciones relacionadas con el mal manejo de los recursos económicos en el gobierno de Campeche, las cuales han sido debidamente observas por la Auditoría Superior de la Federación".

No ha atendido "importantes y urgentes iniciativas a la Comisión que han sido turnadas por la Mesa Directiva, y en cambio citó este viernes a una reunión ordinaria para abordar temas que no son torales para el país", criticaron.

— *Ximena Mejía*

PRIMERA

Francisco Rosas, Coordinador Nacional | Oliver Flores, Coordinador Comunidad | Andrés Mendoza, Editor de Portada | Daniel González, Coeditor Visual

EXCELSIOR EL PERIÓDICO DE LA VIDA NACIONAL

SOY REFLEJO DE TI

¡Feliz día del padre!



Sanborns®



Precisiones de Labastida sobre su cena con AMLO y algo más

Francisco Labastida reconoce que cuando era secretario de Gobernación, invitó a cenar a su casa a **Cuauhtémoc Cárdenas** y que el ingeniero llevó a **López Obrador** "no sé por qué".

En charla telefónica con este reportero, el excandidato presidencial del PRI negó tajante haberle pedido al tabasqueño que votara por el Fobaproa. "¿Cena con lo de Fobaproa? No tengo nada que ver con eso. Me reuní con él varias veces para solucionar el problema del Gran Canal, que estaba a punto de reventar, con los riesgos, hasta de muertos, que eso implicaba".

Cuenta que, previamente, hubo una reunión en la Secretaría de Gobernación a la que asistieron el entonces jefe de Gobierno, **Cuauhtémoc Cárdenas**, el propio **López Obrador** y los titulares de la Comisión de Aguas del Valle de México y el de Conagua.

Luego precisó lo que le dijo a **Carmen Aristegui**, en la muy larga entrevista en la que habló de la supuesta ayuda de **Peña Nieto** a **AMLO** para que ganara la Presidencia.

"Lo que le dije a **Aristegui** es que cuando el candidato del PAN (**Ricardo Anaya**) dice que va a meter a la cárcel a **Peña**, **Peña** se encabrona. Pensé: este cabrón no va a ganar.

"**López Obrador** iba como 10 puntos arriba de **Ricardo Anaya**. Entonces el gobierno le sacó al candidato del PAN un delito sobre un edificio o un terreno –no sé si sea cierto– y **Meade** se pone a atacar al segundo lugar, en lugar de al que puntea y la diferencia se abre...

"Desde febrero le advertí a **Meade** que iba a perder por más de 20 puntos, si no dejaba de atacar al candidato que iba en segundo y se concentraba en el puntero y si no tomaba distancia de Peña, entre otras cosas". Ya encarrerado, **Labastida** reconoce que no tiene pruebas de que **AMLO** favorezca al cártel de Sinaloa, pero insiste que hay indicios en ese sentido. ¿Cuáles indicios? El Presidente ha ido cuatro veces al pueblo de Badiraguato, de 5 mil habitantes. ¿Qué no hay más habitantes en Chalco o en Neza? ¿Otros indicios? El saludo a la mamá del **Chapo** y la liberación de **Ovidio**. La errónea política de abrazos no balazos, que no cumple con el juramento constitucional de hacer cumplir la ley. Protege a criminales a los que debe detener. Los militares se dejan perseguir por las bandas. "Es vergonzoso. La institución más respetada del país es el Ejército", lamenta.

El excandidato presidencial reprueba los ataques de **AMLO** a **Aristegui**. "No se lo merece **Carmen**. Está haciendo su trabajo. Fue una entrevista de hora y cuarto. Me exprimió como trapo", dice. Antes de concluir la charla, hablamos brevemente sobre los señalamientos de **Porfirio Muñoz Ledo** de que hay alianzas o contubernios de **AMLO** con el narco. "Sólo se puede declarar eso cuando tiene uno pruebas", destacó.

* **Muñoz Ledo** no merece ser tratado como senil que ya debería estar jubilado políticamente, por el hecho de haber llevado a la plaza pública ese tema que todo mundo trae en mente, pero del que muy pocos se atreven a hablar. Coincidimos con **Labastida** en el sentido de que sólo se pueden hacer esas acusaciones con pruebas en mano, pero descalificarlo por su edad es ofender a los octogenarios y dejar mal parado a una parte de su gabinete. "Es realmente muy corriente, muy vulgar todo esto. Lo lamento porque, por ejemplo, el licenciado **Muñoz Ledo** me conoce muy bien y se atreve a sostener que el gobierno tiene vínculos con el narcotráfico. Es un juicio sin fundamento, temerario. Es un asunto de nostalgia y, con todo respeto, de la edad.

"Por eso yo no puedo seguir una vez que concluya mi periodo. Porque lo peor que puede pasar en política es que haga uno el ridículo y, si uno tiene demasiado apego al poder o se encariña con el poder, pues se pueden cometer muchos errores".

* El domingo habrá elecciones de gobernador en Aguascalientes, Durango, Hidalgo, Oaxaca, Quintana Roo y Tamaulipas. Las encuestas pronostican cuatro para Morena y aliados. Dos para la Alianza PAN–PRI–PRD. Integralia Consultores, que encabeza el expresidente del IFE, **Luis Carlos Ugalde**, dio a conocer un reporte sobre las elecciones en el que establecen los dos escenarios predominantes y los riesgos latentes.

Uno: la alianza Va por México retiene Aguascalientes y Durango con márgenes estrechos. En Tamaulipas, Morena se lleva el triunfo, tras una elección cerrada y gana cómodamente en Hidalgo, Oaxaca y Quintana Roo.

Dos: la coalición que encabeza Morena, gana Hidalgo, Oaxaca y Quintana Roo, y triunfa en Durango y Tamaulipas, tras una contienda muy cerrada. La alianza retiene Aguascalientes

Riesgos: participación del crimen organizado como agente movilizador o inhibidor del voto, sobre todo en Durango y Tamaulipas.

Dos: el fantasma de la judialización de las contiendas electorales con márgenes estrechos y posibles conflictos postelectorales.

Tres: consolidación de la hegemonía de Morena, con la consecuente erosión de los contrapesos regionales al poder presidencial.

BREVES

Amenazan a una regidora en Hidalgo



Foto: Especial

Los agresores dejaron además una cabeza de cerdo.

Con pintas en su domicilio, vidrios rotos y una cabeza de cerdo fue amenazada la regidora de Atitalaquia Montserrat Eli Lienzo Rivera, de Movimiento Ciudadano, a horas de la elección en Hidalgo.

En uno de los muros de la vivienda fue pintada la frase "Esto les va por traidores vendidos", además de que al menos dos de las ventanas del domicilio lucían los vidrios quebrados.

— *Emmanuel Rincón*

REITERA AGRADECIMIENTO A PEÑA NIETO

Descalifica dichos de PML y Labastida

EL PRESIDENTE AFIRMA QUE ES corriente y vulgar la acusación de que el gobierno tiene vínculos con el narcotráfico

POR ARTURO PÁRAMO
arturo.paramo@gimm.com.mx



Foto: Especial

El Presidente dijo en su conferencia que las declaraciones de Muñoz Ledo y Labastida Ochoa son producto de "la edad".

El presidente Andrés Manuel López Obrador afirmó que las acusaciones en su contra por presuntos vínculos con el narcotráfico son corrientes, vulgares, y carecen de fundamento.

En la rueda de prensa matutina en Palacio Nacional, López Obrador dijo que lo dicho por Porfirio Muñoz Ledo y Francisco Labastida Ochoa sobre un presunto vínculo de él y su gobierno con grupos del crimen organizado es temerario y carece de pruebas.

"Es realmente muy corriente, muy vulgar todo esto. Lo lamento porque, por ejemplo, el licenciado Muñoz Ledo me conoce muy bien y se atreve a sostener que el gobierno tiene vínculos con el narcotráfico.

"Es un juicio sin fundamento, temerario. El señor (Francisco) Labastida, lo mismo, sin ninguna prueba", expuso López Obrador.

Consideró que las declaraciones de ambos son producto de "la nostalgia" y de "la edad" de Muñoz Ledo y Labastida, además de ser declaraciones que se vierten al calor de la contienda electoral en curso en seis estados del país.

El titular del Ejecutivo llamó a que, si se cuenta con pruebas de que tiene alguna relación con el crimen organizado, se presenten públicamente y se deslinden responsabilidades.

"Si tienen pruebas que las presenten, que dejen de calumniar. Es muy lamentable, vulgar, bajo, pero tampoco crean que me preocupa mucho, en primerísimo lugar porque estoy en paz con mi conciencia. Y en segundo porque es completamente falso. Yo no establezco relaciones de complicidad con nadie", recalcó.

El 27 de mayo, vehículos que transportaban a periodistas que se trasladaban por la sierra de Sinaloa hacia Chihuahua, fueron detenidos en retenes establecidos por presuntos narcotraficantes, lo que fue minimizado por el Presidente. Reconoció que ese tipo de retenes se instalan en diversos estados del país.

Por otro lado, agradeció a su antecesor, Enrique Peña Nieto, por no haber utilizado el poder del Estado en su contra en la campaña presidencial de 2018. Relató que hubo empresarios que pidieron a Peña atacarlo.

"Tengo información de que lo fueron a ver para convencerlo de que se unieran todos en contra mía, porque yo era un peligro para México.

"Y lo fueron a ver los traficantes de influencia, porque ni siquiera en sentido estricto son empresarios, los que se sentían dueños de México", expuso sobre una de las dos ocasiones.

"Cómo no lo voy a reconocer si yo padecí el fraude electoral orquestado desde Los Pinos", sentenció López Obrador.

Recordó que en su discurso de toma de posesión de la Presidencia, el primer gesto que tuvo fue el de agradecer a Peña Nieto que no interviniera en la elección.

Es falsa la acusación: Sheinbaum



Es realmente vergonzoso que hayan llegado a este límite en sus declaraciones."

CLAUDIA SHEINBAUM
JEFA DE GOBIERNO CDMX

La jefa de Gobierno de la Ciudad de México, Claudia Sheinbaum, calificó de lamentables y condenables los señalamientos hechos por Porfirio Muñoz Ledo y Francisco Labastida con relación a un supuesto contubernio entre cárteles del narco y el gobierno del presidente López Obrador.

"Primero, es absolutamente falso y segundo, es vergonzoso estas declaraciones, no puede, por querer llamar la atención o por ya no saber cómo parar a este gran movimiento, utilizar estas mentiras como parte de la política, la política no son mentiras, no son calumnias, la política es una forma de transformación de la realidad, entonces es verdaderamente lamentable estas declaraciones", dijo.

Morena sirve al narco: Téllez

"Morena es el brazo político del crimen organizado", reiteró la senadora panista Lilly Téllez, al asegurar que ahora la delincuencia organizada "tiene más poder que el propio Presidente", en zonas como el sur de Sonora, "donde el Estado mexicano no ha podido evitar las matanzas".

"No es una exageración. Habíamos vivido una situación de políticos que pactaban con los cárteles y la situación fue aumentando, la violencia y las muertes; pero lo que ha hecho, abiertamente, este gobierno es moverse como un brazo político, porque tiene más poder el crimen que el Estado", dijo en entrevista con Pascal Beltrán del Río, para Imagen Radio.

— *De la Redacción*


Foto: Especial

El crimen tiene más poder, denunció Lilly Téllez.

ANÁLISIS DE ETELLEKT

Hubo menor incidencia de violencia homicida

Es algo que no se veía desde las elecciones en 2007: Salazar

DE LA REDACCIÓN
nacional@gimm.com.mx

11 AGRESIONES estuvieron dirigidas contra precandidatos o candidatos, sin que hasta ahora se reporten muertes.

Del total de las agresiones, sólo 13 tendrían relación con los procesos electorales, ya sea para gobernador o en los proceso locales en Durango y Q. Roo."

RUBÉN SALAZAR
DIRECTOR DE ETELLEKT



Foto: Cuartoscuro/Archivo

De los 36 asesinatos registrados en los comicios locales de 2021, en sólo en 16 de ellos ha habido detenciones.

El país llega a las elecciones locales de este domingo 5 de junio con la menor incidencia de violencia homicida contra precandidatos y candidatos, "algo que no se veía desde la elección concurrente de 2007", aseveró Rubén Salazar, director de la consultoría en comunicación y riesgos, Etellekt.

A la fecha, por violencia política se tiene el registro de 85 agresiones o delitos en contra de políticos y candidatos en las seis entidades que tendrán comicios, como son Aguascalientes, Durango, Hidalgo, Oaxaca, Quintana Roo, y Tamaulipas, donde se votará por gobernador y se renovarán 39 ayuntamientos.

"Del total de las agresiones, sólo 13 tendrían relación con los procesos electorales, ya sea para gobernador o en los procesos en Durango y Quintana Roo", precisó Salazar.

De estas 13 agresiones, 11 estuvieron dirigidas contra precandidatos o candidatos, sin que, hasta el momento, "y éste es el dato sobresaliente, sin que hasta el momento haya víctimas mortales. Un dato que no se observaba desde la elección no concurrente de 2007".

Esta menor incidencia de violencia homicida contra candidatos ya se venía observando desde el proceso de 2021, cuando fueron asesinados 36 aspirantes y candidatos, un descenso en relación con los 48 que murieron en la elección del 2018, indicó Salazar.

Sin embargo, destacó que se tiene un dato inédito; el hecho de que en esta elección se puso en evidencia que los agresores están migrando de la violencia homicida a la amenaza y el hackeo o la intervención ilegal de las cuentas de redes sociales de políticos.

De las 85 agresiones reportadas, 14 de ellas corresponden a este tipo de delitos. Además, 60 de las denuncias son por ataques a las cuentas de políticos de todos los niveles, desde secretarios de alto nivel, gobernadores, alcaldes, síndicos, etc."

Desde el inicio del caso contra el gobernador Francisco García señalamos que se trataba de señalamientos infundados. Han intentado una y otra vez torcer la ley para fabricar acusaciones.”

PAN

POSTURA

PAN: nos persigue el gobierno

POR ATALO MATA OTHÓN
atalomatao@gimm.com.mx

A unas horas de las elecciones, la bancada del PAN en el Senado emitió un documento en el que deploró ayer un supuesto acoso del gobierno de la Cuarta Transformación contra algunos personajes opositores.

Concretamente se refirieron a los ataques contra el gobernador de Tamaulipas, Francisco Javier García Cabeza de Vaca, calificándola como una vil persecución política del gobierno federal.

Esta posición derivó en las revelaciones referentes a que el extitular de la UIF Santiago Nieto le admitió al abogado del mandatario que él sólo hacía lo que le ordenaba el gobierno.

A través de dicho comunicado señalaron que con esto confirman que se trata de una persecución política.

“Desde el inicio del caso contra el gobernador Francisco García Cabeza de Vaca, destacamos que se trataba de señalamientos infundados”.

ACUERDO BICENTENARIO, EN BUEN CAMINO

Salazar garantiza relación México-EU

EL EMBAJADOR ESTADUNIDENSE señala que, aunque aún no se sabe quién asistirá a la Cumbre de las Américas, la relación no va a cambiar

POR ERNESTO MÉNDEZ
ernesto.mendez@fimm.com.mx



Foto: Especial

El embajador Ken Salazar reconoció que 70% de las armas que circulan en México vienen de los Estados Unidos.

Todavía no sabemos quién va ir y quién no a la Cumbre de las Américas, pero lo que no va a cambiar son las buenas relaciones que existen con México, aseguró el embajador de Estados Unidos, Ken Salazar.

En entrevista después de presentar las Guías Judiciales de Conducción de Audiencias, el diplomático destacó que los presidentes Joe Biden y Andrés Manuel López Obrador trabajan muy bien en muchísimos temas y así va a seguir.

“En poco tiempo se tomarán las decisiones, ahora todavía en Estados Unidos estamos trabajando en las invitaciones, todavía no sabemos quién va ir y quién no, pero lo que no va a cambiar es que la relación entre Estados Unidos y México siempre va a ser una relación buena, porque no hay otra cosa, somos vecinos, ¿no?, y los vecinos de la misma manera que estamos hablando hoy vamos a trabajar juntos en beneficio del pueblo de los Estados Unidos, del pueblo de México y del pueblo de las Américas”, subrayó.

> **En pronto tiempo se tomarán las decisiones, todavía en Estados Unidos estamos trabajando en las invitaciones, todavía no sabemos quién va ir y quién no.”**
>
> **KEN SALAZAR**
> EMBAJADOR DE EU EN MÉXICO

En el evento donde participó el ministro de la suprema Corte de Justicia de la Nación (SCJN), Alfredo Gutiérrez Ortiz Mena, el embajador de Estados Unidos en México indicó que a través del Acuerdo Bicentenario, que remplazó a la llamada Iniciativa Mérida, ambas naciones van por buen camino para recuperar la tranquilidad, con el fin de que sus pueblos no vivan con miedo.

Señaló que en nuestro país no se puede viajar de noche por carretera y la inseguridad está latente en estados como Campeche y Tabasco.

Mientras que en Estados Unidos ocurren masacres como la de la escuela de Uvalde, Texas, donde fueron asesinados 21 niños y dos profesores con un arma de asalto que allá es legal y acá está prohibida.

En este sentido, reconoció que 70% de las armas que circulan en México vienen de los Estados Unidos.



Foto: Especial

En un video se aprecia cómo un gatillero desciende de una moto, se acerca al alcalde y le dispara a quemarropa.

TLALNEPANTLA, MORELOS

Balean a alcalde; su vida, sin riesgo

El munícipe fue atacado a quemarropa por un gatillero en una tienda de abarrotes

POR PEDRO TONANTZIN
Corresponsal
nacional@gimm.com.mx

TLANEPANTLA, Mor.— El alcalde de este municipio, Ángel Estrada Rubio, fue atacado a balazos la mañana de ayer a unos metros de su domicilio, ubicado en el barrio de San Pedro, en Los Altos de Morelos.

En un video difundido en las redes sociales se observa cómo el edil desciende de su camioneta para ingresar a una tienda de abarrotes, minutos después llegan los dos agresores en una motocicleta y uno de ellos le dispara a quemarropa y huye.

Luego del ataque, paramédicos llegaron al lugar para atender al edil y trasladarlo a un hospital.

En un comunicado emitido por el gobierno de Morelos se descarta que la vida del alcalde corra riesgo, ya que las lesiones que recibió fueron en ambos brazos.

Tras el ataque, el cual ocurrió a las 09:30 horas de ayer, cuando se recibió el reporte se desplegó un operativo de seguridad y búsqueda de los responsables, pero no fueron localizados.

Cabe señalar que policías y cuidan comunitarias vigilan los accesos de este municipio, porque es productor de aguacate y las huertas son vigiladas con recelo desde que aumentó el precio de esta fruta.

EL DATO

Vigilan accesos

Policías y guardias comunitarias cuidan los accesos de Tlalnepantla, debido a que es productor de aguacate y las huertas son vigiladas con recelo.



KATYA ECHAZARRETA

Será la primera mujer mexicana en el espacio

La tapatía Katya Echazarreta, ingeniera electrónica en el laboratorio de propulsión de la NASA, se convertirá en la primera mujer mexicana en ir al espacio, invitada por Space for Humanity. El despegue está previsto para hoy a las 8 de la mañana.

— De la Redacción



Fotos: Especial

ANUNCIA EL PRESIDENTE

Consulta decidirá el Horario de Verano

POR ARTURO PÁRAMO
arturo.paramo@gimm.com.mx

YA SE TIENEN LOS ESTUDIOS CORRESPONDIENTES y sólo falta informar que se llevará a cabo y que se mostrarán los resultados de lo que la gente determinó: López Obrador



Foto: Archivo

De acuerdo con estudios de la Secretaría de Salud, el Horario de Verano ha sido perjudicial para la salud de los mexicanos.

> **Ya tenemos todos los estudios y ya nada más sería cosa... Ni siquiera de hacer una consulta porque, si no, nos va a arruchar el INE."**
>
> **ANDRÉS MANUEL LÓPEZ OBRADOR**
> PRESIDENTE DE MÉXICO

El futuro del Horario de Verano se definirá en una encuesta cuyo resultado se conocerán en las próximas semanas, adelantó este viernes el presidente Andrés Manuel López Obrador.

El titular del Ejecutivo dijo que con los resultados de estudios sobre el impacto económico y en la salud del Horario de Verano se tomó la decisión de consultar a la ciudadanía sobre la conveniencia de mantenerlo o cancelarlo.

"Ya tenemos todos los estudios y ya sólo sería cosa, ni siquiera de hacer una consulta, porque si no nos va a 'arruchar', el INE, ¿Quién sabe cuantos millones nos va a pedir?

"No, una encuesta, y yo tengo la facultad para enviar una iniciativa, sólo es decir, se va a hacer la encuesta y se va a mostrar el resultado y a partir de lo que decida la gente, ya", puntualizó López Obrador.

Dijo que en caso de que se decida no continuar con el Horario de Verano, terminaría su actual vigencia a finales de octubre, se retomará el horario normal y ya no se volvería a instaurar el de verano.

Los estudios realizados por la Secretaría de Economía señalan que el beneficio de esa medida es de unos mil millones de pesos anuales, sin embargo, se han detectado importantes daños a la salud, puntualizó.

"Lo que costó el estudio del daño a la salud, que está bien hecho, los trastornos que produce y la salud es primero. no por mil millones de pesos, vamos a permitir un daño a la salud", aclaró el presidente.

Dijo que una vez que se concrete la encuesta y el fin del horario de verano, se retornará a lo que coloquialmente se llama "horario de Dios".

"Va a quedar el horario que estaba anteriormente, que no quiero decir cómo se le llamaban a ese horario, le siguen llamando, porque hay que cuidar el estado laico. No, sí lo voy a decir, el horario de Dios", señaló.

El Horario de Verano fue instaurado mediante un decreto por Ernesto Zedillo.

CONTIENEN 190 Y 195 DÍAS

Publica la SEP el calendario escolar

Prevé talleres intensivos de formación continua para docentes

POR ABRAHAM NAVA
anava@gimm.com.mx

La Secretaría de Educación Pública dio a conocer el calendario escolar 2022-2023 para la Educación Básica y la Educación Normal, el primero con una duración de 190 días y el segundo de 195.

El calendario de 190 días aplica para todo el país en las escuelas de educación preescolar, primaria, secundaria de enseñanza pública y privada incorporadas al Sistema Educativo Nacional.

Iniciará el 29 de agosto de 2022 y concluirá el miércoles 26 de julio de 2023, habrá vacaciones del 19 al 30 de diciembre de 2022 y del 3 al 14 de abril de 2023.

Por primera vez en la historia y para cumplir con el objetivo de las disposiciones del artículo 28 de la Ley General de Educación y los principios de la Nueva Escuela Mexicana, este calendario escolar contempla talleres intensivos de formación continua para docentes sobre el nuevo plan y programas de estudio de Educación Básica, y un adicional con presencia de alumnos.

Serán 35 días de formación intensiva que se realizarán en las 13 sesiones de CTE y en tres periodos: del 2 al 6 de enero; del 5 al 9 de junio y el 27 y 28 de julio de 2023. El taller intensivo de formación continua para docentes con presencia de alumnos será del 3 al 7 y del 10 al 14 de julio de 2023.

El calendario de 195 días para Educación Normal y la formación de docentes de Educación Básica inicia el 29 de agosto de 2022 y concluye el 18 de julio de 2023.

Promueven respeto a seres vivos

Los nuevos planes y programas de estudios para Educación Básica integran aprendizajes y acciones tendientes a mejorar la calidad de vida y el entorno de los seres vivos, aseguró Delfina Gómez, secretaria de Educación Pública.

La funcionaria visitó la exposición fotográfica *Revocar el silencio, violencia es violencia*, en Los Pinos, que trata sobre el maltrato animal. La SEP, dijo, trabaja para fortalecer el humanismo, el respeto y la empatía entre las personas.

"Es importante que, desde pequeños, los seres humanos aprendan a respetar y a entender que los animales son seres que sienten", comentó. Por eso, agregó, no se deber ser indiferente ante una situación cotidiana, como el maltrato animal.

— Abraham Nava



Foto: Especial

Delfina Gómez visitó la exposición fotográfica *Revocar el silencio, violencia es violencia*, de Elideth Fernández, en Los Pinos.

A todo el personal de la empresa MHA, S.A. de C.V. que laboró en la Suc. Cancún en el ejercicio 2021 se les informa que pueden acudir al área de Administración de Personal de lunes a viernes en un horario de 9:00 hrs. a 17:00 hrs. En las oficinas ubicadas en Av. Bonampak Mza. 3 Lte. 5 SM. 5 Cancún, Quintana Roo C.P. 77504 para recibir su Reparto de Utilidades correspondiente.

SE HAN OTORGADO 181 MIL CITAS MÉDICAS A FAMILIARES

Víctimas de guardería ABC tienen atención integral

POR ARTURO PÁRAMO
arturo.paramo@gimm.com.mx

A la fecha, los sobrevivientes del incendio de la Guardería ABC y familiares de víctimas del siniestro han recibido apoyos económicos, atención médica y diversos mecanismos de reparación de daño, informaron en un comunicado conjunto la Secretaría de Gobernación y el Instituto Mexicano del Seguro Social.

"Desde la ampliación de las medidas para los afectados y sus familiares, el padrón de beneficiarios se ha incrementado en un 13.5%. Al corte de abril de 2022 se han proporcionado más de 181 mil citas médicas a los afectados y sus familiares, de las cuales 138 mil han sido otorgadas en el IMSS (76%) y 43 mil de manera subrogada (24%)", señala el informe dado a conocer este viernes.



Foto: Especial

Tras las investigaciones, los entonces responsables de la guardería del IMSS fueron imputados y se encuentran encarcelados.

> **Desde la ampliación de las medidas para los afectados y sus familiares, el padrón de beneficiarios se ha incrementado en un 13.5%."**
>
> **COMUNICADO**
> GOBERNACIÓN E IMS

Desde que inició la actual administración el numero de beneficiarios se ha incrementado hasta en un total de 10 personas por cada una de las víctimas del incendio.

El informe fue presentado por Gobernación y el IMSS a solicitud del presidente Andrés Manuel López Obrador, tema al que se refirió en su conferencia mañanera.

"Desde 2015 a lo que va de 2022, el Registro Nacional de Víctimas (RENAVI) ha recibido mil 011 solicitudes de inscripción para ser agregadas al padrón; 962 personas vinculadas al hecho victimizante, de las cuales 900 ya están inscritas y para las otras 62 aún se analiza su incorporación.

"De las personas inscritas en el Registro Federal de Víctimas (REFEVI), 149 son víctimas directas, 747 víctimas indirectas y 4 víctimas directas e indirectas. En promedio, los núcleos familiares reportados son de 4 víctimas, sin embargo, existen núcleos integrados por más de 10 víctimas registradas", expusieron las dependencias federales mediante un comunicado.

EDICTOS, CONVOCATORIAS, ESQUELAS, PUBLICACIONES ESPECIALES

Sabemos lo importante que es para ti cumplir con tus obligaciones fiscales, felicitar a esa persona especial o presentar tus respetos y condolencias.

Si necesitas realizar alguna publicación especial como: **edictos, felicitaciones, avisos y esquelas**. En Excélsior te brindamos la opción que mejor se adecue a tus necesidades.

55 5128 3030
55 5506 5529



EXCELSIOR
EL PERIÓDICO DE LA VIDA NACIONAL

Call Center suscripciones
55 5128 3000
www.excelsior.com.mx/suscripcion
Whatsapp Suscripciones
55 8346 0655



Retrovisor

Ivonne Melgar
ivonne.melgar@gimm.com.mx

Tamaulipas, la elección del gobernador desaforado

• El Ejecutivo estatal es el único que no se plegó a la regla presidencial no escrita.

La elección en Tamaulipas se convirtió en una prolongación de la guerra entre Palacio Nacional y el gobernador **Francisco Javier García Cabeza de Vaca**, a quien hasta ahora el gobierno federal no pudo someter con el desafuero ni con la cárcel.

Enlodada en denuncias de vinculación con la delincuencia, *huachicoles* y *lavado* de dinero, la elección a gobernador de Tamaulipas arrastra *rounds* de sombra entre bandas locales y la pretendida irrupción de aquellas que vienen de Sinaloa.

Así se juega la disputa por el voto en una entidad donde tres de sus exgobernadores destacan por presuntos nexos con el narco.

Por supuesto que también cuentan los candidatos: **Américo Villarreal Anaya**, por Morena, y **César Verástegui Ostos**, *El Truko*, por el PAN y PRI.

Pero la principal característica de esta elección es que, a diferencia de lo que sucede en Aguascalientes, Durango, Hidalgo, Oaxaca y Quintana Roo, donde habrá votaciones mañana, el gobernador de Tamaulipas es el único que no se plegó a la regla presidencial no escrita, pero estricta del sexenio: renunciar a la militancia partidista a la hora de las urnas. Y, además de declararse de brazos caídos, colaborar con la llegada de Morena al poder estatal y hacerse de la vista gorda ante la intromisión de funcionarios federales.

Desaforado por diputados de Morena en 2021 para que la FGR lo juzgara por *lavado* de dinero, según denuncia de la Unidad de Inteligencia Financiera (UIF) cuando la presidía **Santiago Nieto**, **García Cabeza de Vaca** desafío al gobierno de **López Obrador** activando una estrategia que dejó en manos del Congreso local la suerte de esa medida, cuya validación en la Suprema Corte de Justicia de la Nación (SCJN) debía votarse esta semana.

Como la resolución era favorable al mandatario estatal, los ministros pospusieron el desenlace.

Así que el gobernador de Tamaulipas vive horas de incertidumbre por los votos pendientes en la Corte y por los que este domingo podrían darle el triunfo a Morena, abriendo con esto la posibilidad de que sea señalado otra vez por los delitos que le imputó en su momento **Santiago Nieto** por instrucciones del gobierno federal.

Hasta ahora, sin embargo, **García Cabeza de Vaca** tuvo la suerte y la sagacidad de hacerse del apoyo de las dirigencias del PAN y del PRI para comandar la campaña de *El Truko*, el hombre de sus confianzas y quien como secretario de gobierno se quedó al frente del timón en el vendaval del desafuero, cuando estuvo a punto de ser detenido por la FGR.

No era una alianza fácil. El PRI de Tamaulipas lo padeció en la derrota de hace seis años y desde el momento en que como senador del PAN se postuló a la gubernatura con la bendición del presidente **Peña Nieto**. Y es que **García Cabeza de Vaca** era de ese grupo de panistas que, a la mitad del sexenio pasado, rompieron con **Ricardo Anaya**, dirigente entonces del PAN, para sumarse a la agenda de Los Pinos y de **Luis Videgaray**.

De modo que, en 2018, como sucedió en la mayoría de las entidades azules, el gobernador de Tamaulipas le dio la espalda al candidato opositor, perseguido por **EPN**.

Pese a esos antecedentes, **Cabeza de Vaca** y *El Truko* encontraron el cobijo de la alianza PAN-PRI, conectándose en la necesidad recíproca de sobrevivir a la ola morenista favorecida por la alta popularidad del presidente **López Obrador**, acentuada en esa entidad durante las elecciones de 2021 por el escándalo de la UIF contra el gobernador, coyuntura que le pasó factura en las urnas.

> Fue tal el éxito guinda en Tamaulipas, que las primeras mediciones de intención de voto colocaban a Morena con 20 puntos arriba.

Fue tal el éxito guinda en Tamaulipas, que las primeras mediciones de intención de voto colocaban a Morena en diciembre pasado con 20 puntos arriba de cualquier contendiente de otra marca.

Pero como el gobernador y su exsecretario de Gobierno, ahora candidato a sucederlo, pusieron manos a la obra electoral, en el camino capitalizaron las denuncias que los mismos morenistas habían hecho en contra de alcaldes de ese signo, supuestamente financiados por el empresario **Sergio Carmona Angulo**, asesinado en noviembre y a quien instancias estatales investigaban por contrabando de hidrocarburos y extorsiones a transportistas.

Fue el alcalde de Reynosa, **Carlos Peña Ortiz**, hijo de la expanista **Maki Ortiz**, quien, en la puja interna por la candidatura de Morena, tratando de apuntalar a su madre, embarró a sus compañeros guindas en el *Carmonagate*.

La difusión de presuntos escándalos y revelaciones del fuego amigo envolvieron incluso al hijo del cardiólogo y senador con licencia **Américo Villarreal**, político y funcionario priista hasta 2018, hijo del exgobernador del mismo nombre, y quien hace medio año pensó que esta contienda estaba ganada con el afecto popular por su padre y por el Presidente de la República.

Mañana sabremos si el desafiante gobernador desaforado y su fiel escudero consiguieron una exitosa resistencia frente al poder presidencial o se quedaron en el intento.

De eso va la elección de Tamaulipas, donde sus habitantes saben que, cuando arde Nuevo Laredo, es porque los de Sinaloa quieren entrar.

Yo lector

APOYO A DAMNIFICADOS

Creo que los mexicanos debemos unirnos ante las contingencias de la vida y de los desastres que se nos dejan venir y de los que ya se nos vinieron encima.

Sobre el huracán que ya se presentó sobre nuestros hermanos oaxaqueños, creo que podemos ayudar un poco.

El mexicano siempre ha sido solidario y no debemos dejarnos vencer por la apatía, el desinterés y el ser acomodaticios cuando otros sufren.

Me enteré que están llevando víveres a la plancha del Zócalo, así como a cada una de las explanadas de las 16 alcaldías de la ciudad.

¿Qué están llevando?
* agua embotellada
* alimentos enlatados no perecederos
* ropa (ni sucia ni rota)
* calzado
* cobertores
* colchonetas
* jabón de tocador
* desodorantes
* champús
* pasta dental
* cepillos de dientes
* papel higiénico
* pañales
* toallas femeninas
* repelentes para mosquitos
* productos de limpieza (cloro, pino)
* alcohol
* agua oxigenada
* gel antibacterial
* algodón
* termómetros
* analgésicos (paracetamol) y antipiréticos –contra la fiebre.

Es necesario solidarizarnos y que lo donado llegue íntegro a su destino.

ADRIANA TREJO R.
CIUDAD DE MÉXICO

Escríbenos
Te invitamos a interactuar con Excélsior. Te pedimos que tu texto no rebase las 200 palabras. Por tu seguridad y el respeto a nuestros lectores, acompaña tu correo de una copia de tu credencial de elector. Nos reservamos el derecho de publicar o editar los contenidos. Las opiniones publicadas serán responsabilidad de su autor. Te puedes dirigir a: yolector@gimm.com.mx

TEMEN CUARTA OLA

Casos de covid, al alza en Brasil

ESPECIALISTAS VINCULAN el incremento de contagios con la temporada de frío, el retiro de cubrebocas y la entrada de nuevas subvariantes

AFP Y REUTERS
nacional@gimm.com.mx



Foto: Reuters

Las solicitudes de pruebas de detección de coronavirus aumentaron en varias entidades brasileñas.

SAO PAULO.— Los casos de covid-19 se multiplicaron en los últimos días en Brasil, lo que hace temer el impacto de una cuarta ola en el país, uno de los que más muertes sufrió durante la pandemia.

El Ministerio de Salud reportó 41 mil 273 nuevos contagios en 24 horas. Dos semanas antes, el número diario se había ubicado en 10 mil 415, de acuerdo con datos oficiales.

Varios especialistas hablan del inicio de una cuarta ola de coronavirus en el país, previo al comienzo del invierno, que afecta especialmente a las regiones del sur.

"El fin del uso de máscaras en espacios cerrados, la temporada de frío (...), la entrada de subvariantes de ómicron (...) y la baja adhesión a las dosis de refuerzo de las vacunas" explican el alza, analizó Ethel Maciel, epidemióloga y profesora de la Universidad Federal do Espíritu Santo.

El número de muertes diarias, sin embargo, no se disparó y el último registro dio cuenta de 127 muertes.

LAS CIFRAS EN EL MUNDO

6,297,673
DECESOS

531,440,180
CONTAGIOS

11,657,384,158
DOSIS APLICADAS

Casi 667 mil personas murieron de covid en Brasil, país de 213 millones de habitantes.

Cerca de 80% de la población está completamente inmunizada.

El gobierno de Jair Bolsonaro puso fin hace casi dos semanas a la emergencia de salud pública que se mantuvo durante dos años por la pandemia.

Sin embargo, especialistas han criticado la medida por la amenaza que todavía plantea el coronavirus y la eventual aparición de nuevas variantes, potencialmente resistentes a las vacunas.

INFLAMACIÓN DEL CORAZÓN

El personal de la Administración de Alimentos y Medicamentos de Estados Unidos (FDA) expresó ayer preocupación por un posible riesgo de inflamación del corazón por la vacuna de Novavax Inc, incluso a pesar de datos de la firma que mostraron su eficacia para reducir el riesgo de covid-19.

En un ensayo de casi 30 mil pacientes, realizado por la compañía entre diciembre de 2020 y septiembre de 2021, hubo cuatro casos de miocarditis.



EDITORIAL



Fernando Islas
Periodista
fernando.islas@gimm.com.mx

Puro humo

Curioso que la autoridad castigue a los fumadores, pero poco o nada haga por inhibir el cobro por derecho de piso o suspender los bares clandestinos o fuera de norma.

Cito de memoria: Con tierra a la vista, Cristóbal Colón envió una avanzada de sus tripulantes hasta que uno de ellos, Rodrigo de Jerez, agitado y asustado, le informó: "¡Almirante! ¡He descubierto a los hombres chimenea!" Así inició, más o menos, la historia del tabaco, una de las tantas determinantes del llamado encuentro de dos civilizaciones, según la tesis de Guillermo Cabrera Infante en *Puro humo*, publicado en 2000 pero originalmente escrito en inglés como *Holy smoke*, en 1985.

Más adelante, la tabacalera se convirtió en un negocio clave de la economía novohispana. A principios del siglo XIX, dos industrias de la ciudad de Querétaro llamaron la atención del barón Humboldt: los talleres textiles y la Real Fábrica de Tabaco, según consta en *El tabaco virreinal. Monopolio de una costumbre* (Universidad Autónoma de Querétaro, 2002), de la investigadora Carmen Imelda González Gómez, quien observa el conflicto sobre los perjuicios que el tabaco produce, situación que "desplaza núcleos de la discusión hacia cuestiones de salud individual y pública; sin embargo, es un hecho que el tabaco, por lo menos durante los últimos 400 años, ha ocupado un lugar privilegiado dentro de las costumbres o hábitos de un enorme grupo de la población del planeta".

Ciertamente, hasta hace no muchas décadas, la ciencia ignoraba que el tabaco puede causar graves enfermedades o la muerte. En los viejos diarios disponibles en las hemerotecas hay anuncios de médicos, o actores que interpretan médicos, que recomiendan tal o cual marca de cigarros.

> La medida se antoja tan radical como grotesca. No tendrá éxito y será letra muerta.

En el plano personal todos tenemos algo que contar sobre el tabaco. Amigos de la secundaria encendían sendos cigarros a la salida, pues querían demostrar, supongo, que hacían cosas de "grandes". En la preparatoria y la facultad no había problema si alumnos y maestros compartían el placer de fumar en clase, cosa que, supongo también, cambió radicalmente con el paso de los años; misma situación en los centros de trabajo, en los cuales dominaba una gran nube de humo.

Con las restricciones de fumar en bares y restaurantes no se dio la puntilla a esos establecimientos, como se llegó a plantear, pero ciertamente la convivencia cambió. Acaso parroquianos y eventuales se adaptaron a esa "nueva realidad". Un solo reparo tuvieron los opositores a esa medida, fumadores de trago largo y noche joven, a saber: a diferencia de los restaurantes o cafés, las cantinas, los centros nocturnos y similares podrían ser excepción para echar humo, al tratarse de sitios restringidos para menores de edad.

En el contexto de salud pública, la *Gaceta Oficial de la CDMX* publicó el 30 de mayo que en el Zócalo y sus alrededores quedó prohibido fumar ("Aviso por el que se determinan como 'Espacios Libres de Humo y otras Emisiones que interfieran con el Derecho de Personas No Fumadoras' los señalados, ubicados dentro del perímetro del Centro Histórico de la Ciudad de México").

La medida se antoja tan radical como grotesca. No tendrá éxito y será letra muerta. Curioso que la autoridad castigue a los fumadores, pero poco o nada haga por inhibir el cobro por derecho de piso o suspender los bares clandestinos o fuera de norma, locales en los que de manera frecuente se fuma sin necesidad siquiera de hacerlo en las zonas adaptadas para ello.

Por lo demás, destaca que esta prohibición provenga de un gobierno de izquierda (lo que ello signifique hoy en día) cuyos integrantes se llenan la boca cada vez que afirman que la de ellos ha sido una lucha larga por las libertades (así, en plural) iniciada desde chavos (pues muy pronto les llegó la *praxis*), cuando precisamente en sus días y años gritaron por las calles: "¡Prohibido prohibir!".

Y no, no es que la autoridad lo trate a usted como a un niño. Sucede que algunas posturas son de franco infantilismo.

GREGORIO

92 MIL REGULARIZADOS





Fernando Aguirre
Analista
feraguirremz@gmail.com Twitter: @feraguirremz

Como perros y gatos por la herencia de don Manuel

Su compromiso lo llevó a establecer tres albergues en el Estado de México, en donde se han llegado a alojar para su cuidado y manutención hasta más de 5 mil perros.

Lo que parecía un proceso judicial entre particulares viene a tomar otra dimensión luego de que en los últimos días se expusiera mediáticamente a la opinión pública, incluso ameritó ser una pregunta —claramente sembrada— durante la conferencia de prensa en Palacio Nacional, sobre lo que acontece en la Fundación Manuel Rozada Cuéllar, una de las asociaciones protectoras de perros y gatos más importantes en América Latina.

Está claro que detrás de esta disputa legal están en juego intereses económicos de por medio de quienes codician lo ajeno, y que le corresponde, ni más ni menos, que a los más de 2 mil perros y 50 gatos que actualmente se encuentran en los albergues de la asociación.

Don Manuel Rozada Cuéllar, conocido como el *Papá de los perros*, dedicó los últimos 36 años de su vida al cuidado y protección de miles de perros en situación de abandono o desamparo en la Ciudad de México. Su compromiso lo llevó a establecer tres albergues en el Estado de México, en donde se han llegado a alojar para su cuidado y manutención hasta más de 5 mil perros.

> En octubre de 2020, la falta de dinero para comprar alimentos provocó la muerte de 200 caninos.

Tras un primer intento de despojo de sus bienes por su sobrino Carlos Roldán, don Manuel Rozada logró, aún en vida, consolidar su sueño y crear su Fundación Manuel Rozada Cuéllar en la que incluyó como vicepresidenta a su sobrina María de Lourdes Rozada Morales y como tesorero al abogado Enrique Burgos Ordoñez. Estipulando, además, que, al morir, todos sus bienes, propiedades y recursos serían heredados a su asociación para continuar con la protección y bienestar de sus amados perros.

Después de su muerte en 2013, los bienes, que incluyen varios locales comerciales e inmuebles en zonas de Polanco, Roma y el Centro Histórico en la CDMX, así como los predios donde se encuentran actualmente los albergues, debieron haberse traspasado a la asociación como la heredera universal.

Pero lo anterior no lo hizo quien fuera el también albacea testamentario, Enrique Burgos, detalla María de Lourdes Rozada. "Sólo se dedicó a darle largas al asunto, no pagar prediales e impuestos de las propiedades de mi tío, poniendo en riesgo sus bienes, al grado que han llegado exhortos por falta de pago, por su irresponsabilidad en la administración", expresó.

En octubre de 2020, el también compadre de Rozada Morales, le informó que "ya no había dinero para la comida de los perros", dejándolos a su suerte varios meses sin darles un centavo para alimentos y pago de sueldos de los trabajadores, lo que provocó la muerte de 200 caninos por falta de insumos necesarios para su atención.

A raíz de ello, en abril 2021 se emprendieron acciones legales contra el abogado quien, para los familiares de don Manuel, incumplió sus responsabilidades como albacea y administrador, y con total abuso de confianza intenta quedarse con las propiedades y lo que menos le interesa son los perros, pues "nunca ha ido a pararse siquiera a un albergue".

Entre los dimes y diretes entre ambas partes, el abogado Enrique Burgos, quien intenta a toda costa ser reinstalado como representante legal de la asociación, señala que, gracias a los nexos de María de Lourdes Rozada con algunos miembros del PAN y jueces, se han cometido actos "ilegales" en perjuicio de la asociación. Un señalamiento que no se entiende cuando para nadie es un secreto la relación de Burgos con algunos panistas, ya que inclusive varias de sus propiedades sirvieron de casas de campaña para las candidaturas presidenciales de Vicente Fox, Felipe Calderón y Josefina Vázquez Mota.

El tema escaló a la mañanera, el Presidente dio la instrucción a su secretario de Gobernación para intermediar entre las partes. Será bueno que autoridades de la Ciudad de México, Estado de México y el Poder Judicial den una solución expedita al tema, donde prevalezca la legalidad y respeto al deseo póstumo de don Manuel Rozada Cuéllar, porque, hoy en día, los dignos herederos de esta fortuna no tienen ni para comer.

LLERA

¡MEJOR VERANO QUE EN 2019!

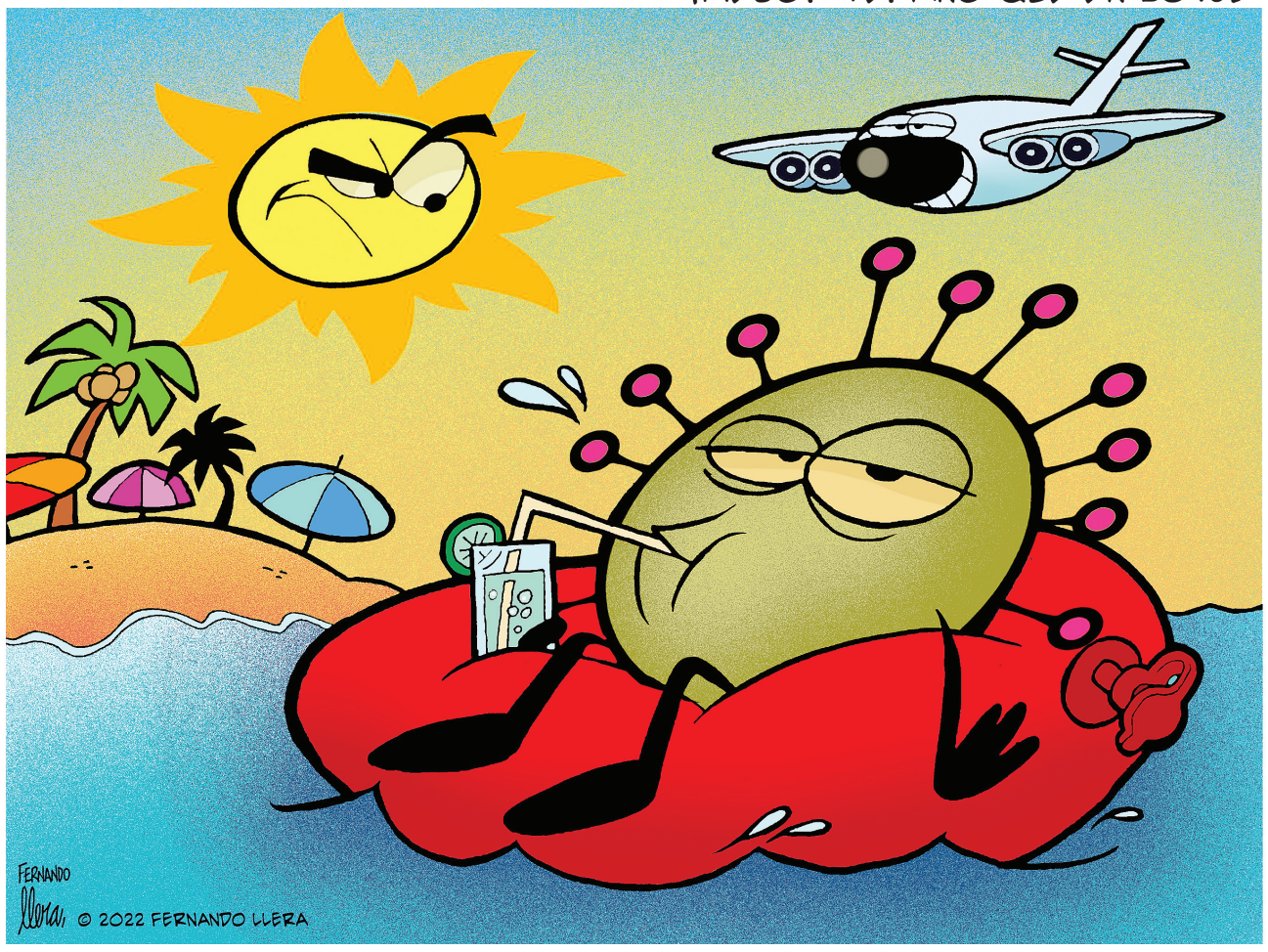

FRENTES POLÍTICOS

1. Puerta ¿abierta o cerrada? Aseguró **Maru Campos**, gobernadora de Chihuahua, que "tal y como lo dije desde mi toma de posesión, hoy en mi gobierno no habrá ni perdón ni olvido para los exgobernadores... En Chihuahua estamos listos para que se dé continuidad a las investigaciones y se lleven a cabo los procesos de ésta, y de todas las denuncias pendientes. Siempre con apego irrestricto a la ley. He dado instrucciones al fiscal general del estado, maestro **Roberto Fierro** para que extienda de forma meticulosa las carpetas de investigación". **Maru Campos** se dijo concentrada en atender las principales necesidades de los chihuahuenses, y, sin embargo, los ojos están puestos precisamente en el futuro legal de **César Duarte**, hoy extraditado.

2. Herencia. Para que el combate a la corrupción en Baja California sea una realidad, es necesario ajustar algunas leyes, completar el Comité de Participación Ciudadana del Sistema Anticorrupción, nombrar al fiscal y magistrado especializados en esta materia, pero sobre todo, que exista voluntad política del gobierno estatal para atender el tema. Esta visión la compartieron **Francisco Raúl Álvarez Córdova**, presidente del Comité Ciudadano del Sistema Nacional Anticorrupción, y **Francisco Javier Martínez Mendoza**, fundador de la Red Nacional Anticorrupción, en el marco del foro denominado ¡Arriba el norte, abajo la corrupción! La crisis no debería existir, pero el Sistema Anticorrupción de BC fue desmantelado por **Jaime Bonilla**, el exgobernador. Otro yerro más.

3. ¿Delirio? A unas horas de las elecciones, la bancada de Acción Nacional en el Senado de la República emitió un documento en el que deploró un supuesto acoso del gobierno de la Cuarta Transformación contra algunos personajes opositores. Concretamente se refirieron a los ataques contra el gobernador de Tamaulipas, **Francisco Javier García Cabeza de Vaca**, calificándolos como una vil persecución política del gobierno federal. A través de dicho comunicado, señalaron que está confirmado que se trata de una persecución política. "Desde el inicio del caso contra el gobernador **García Cabeza de Vaca**, señalamos que se trataba de ataques infundados". Tiempos de llevar agua a su molino, a estas horas.

4. Lo cortés no quita lo valiente. El presidente **Andrés Manuel López Obrador** agradeció a su antecesor, **Enrique Peña Nieto**, de no haber utilizado el poder del Estado en su contra en la campaña presidencial de 2018. El titular del Ejecutivo relató que hubo empresarios que pidieron a **Peña** atacarlo. "Tengo información de que lo fueron a ver para convencerlo de que se unieran todos en contra mía, porque yo era un peligro para México. Y lo fueron a ver los traficantes de influencia, porque ni siquiera en sentido estricto son empresarios, los que se sentían dueños de México", expuso **López Obrador**. El agradecimiento tiene fundamentos, tomando en cuenta que en 2006 terminó como *presidente legítimo* sin Palacio Nacional. Sabe de lo que habla.

5. No tiene perdón. El llamado apóstol de Dios, **Naasón Joaquín García**, líder de la iglesia La Luz del Mundo, ayer, en la Corte Superior de Los Ángeles, se declaró culpable de abusar sexualmente de tres menores de edad. Será sentenciado la próxima semana. El fiscal general del estado, **Rob Bonta**, dijo que **Naasón** usó su poder para aprovecharse de esos niños. Y pensar que las puertas del Palacio de Bellas Artes se abrieron para festejar el cumpleaños 50, en 2019, de este personaje deleznable, al cual asistieron políticos y artistas. La justicia ha tardado en llegar desde que fue arrestado, el 3 de junio de 2019, acusado de más de 25 cargos: violación, abuso sexual y actos lascivos con menores. No hay otra manera de decirlo, ojalá nunca vea la luz de la libertad.

EXCELSIOR
EL PERIÓDICO DE LA VIDA NACIONAL

Olegario Vázquez Raña Presidente
Olegario Vázquez Aldir Vicepresidente
Ernesto Rivera Aguilar Director General
Pascal Beltrán del Río Director Editorial
Ignacio E. Anaya Cooley Director de Noticias y Contenidos de GIM
Mario Pintos Gutiérrez Director de Relaciones Institucionales
José Yuste del Corral Asesor de la Dirección Editorial
José Antonio Torras González Director Comercial
Fabiola Guarneros Saavedra Subdirectora Editorial
Gilberto Téllez Samaniego Director de Administración y Finanzas
Manuel Velázquez Mares Director de Internet
Armando Heredia Suárez Director de Producción
Lorena Rivera Coordinadora General de Opinión

Una empresa de IMAGEN

Excelsior el Periódico de la Vida Nacional, Publicación de circulación diaria. Año CVI. Número de Certificado de Licitud de Título y Contenido: 17090. Número de Certificado de Reserva de Derechos al Uso Exclusivo del Título: 04-2006-061416405500-101. Publicado y distribuido por GIM COMPAÑÍA EDITORIAL, S.A. de C.V. Domicilio de la impresión y publicación en Bucareli 1, Col. Juárez, C.P. 06600, México, Ciudad de México. Teléfono 5705-4444. Editor responsable: Pascal Humberto Beltrán del Río Martin. Distribución: Unión de Expendedores y Voceadores de los periódicos de México, A.C., con domicilio en Guerrero 50, Col. Guerrero, C.P. 06350 México, Ciudad de México. El contenido de los artículos es responsabilidad exclusiva de los autores.
Todos los derechos están reservados. Queda prohibida la reproducción parcial o total del material publicado.



Julio Faesler
Exembajador de México en la India
juliofelipefaesler@yahoo.com

La Cumbre de las Américas

El evento que la semana entrante se celebra, ahora se realiza en escenarios regionales y mundiales llenos de contrastes e inseguridades. Aún hay heridos por los efectos de la pandemia.

A pocos días de realizarse la anunciada Cumbre de las Américas, van apareciendo detalles que vale la pena comentar. En primer lugar, la declaración del presidente Biden de que su invitación no contemplaba hacerla a tres países: Venezuela, Nicaragua y Cuba, por no ser democracias, fue particularmente desafortunada, dado el propósito del propio evento. Al excluir a países de izquierda, la cumbre redujo su alcance a sólo los países que conducen su política interna conforme al modelo empresarial que Estados Unidos aprueba. Mal comienzo.

El evento que la semana entrante se celebra, ahora se realiza en escenarios regionales y mundiales llenos de contrastes e inseguridades. Todavía hay heridos por los efectos de la pandemia. La invitación a la cumbre es para discutir y planear programas de acción en temas de inaplazable interés. Ello supone que habría de asistir el máximo número de países latinoamericanos.

En lugar de lo anterior, contradiciendo la urgencia de atender asuntos como son la violencia, el hambre, la enfermedad, migración, los términos en que se reparten las invitaciones abren de par en par sus puertas a las diferencias ideológicas que separan a los países del continente americano.

El presidente Biden, urgido de escenificar un evento de amplia difusión, leyó mal el momento. La función de su país es la de aportar su vasto potencial técnico, económico y financiero para tranquilizar el confuso y peligroso escenario actual, donde su rivalidad con China y su clara animadversión hacia Rusia, propalan temor y ansiedad en todo el mundo.

El innecesario conflicto ideológico que el presidente estadunidense plantea en su discriminatoria invitación, exhibe su ignorancia en asuntos latinoamericanos. Al trasladar los problemas socioeconómicos al terreno ideológico, los hace más difíciles de solucionar; destruyó las posibilidades de acciones continentales.

Por su parte, las declaraciones del presidente mexicano censurando la exclusión de países de izquierda acentuaron las intenciones de algunos países de izquierda, algunos de cuyos presidentes no pueden entrar a Estados Unidos por tener ahí cuentas pendientes con la justicia.

El trato socarrón con que el presidente López Obrador ha tratado las opciones de asistir o no al evento, gustó a sus adeptos de Morena, pero no aportó mucho al prestigio de los países de izquierda no invitados a la cumbre.

Llama la atención las inconsistencias de AMLO para marcar sus diferencias con Estados Unidos. Los frecuentes ataques a intereses de la Unión Americana haciendo a un lado los compromisos de México como socio del T-MEC no concuerdan con las realidades de sus repetidas comunicaciones e, incluso, encuentros personales con altos funcionarios y empresarios estadunidenses, y contacto telefónico con el propio presidente Biden. El ejemplo de la reciente visita de John Kerry, encargado de asuntos climáticos de EU, así como el compromiso de México de participar activamente en el próximo foro en esa materia a celebrarse en este mes confirman lo inevitable de una relación de trabajo entre nuestros países.

Mientras López Obrador busca un arreglo con Estados Unidos en materia de trato a migrantes y alienta un acuerdo estable para trabajadores, y pide adosar sus programas sociales a los financiamientos ofrecidos por ese país, se jacta de su amistad con los regímenes dictatoriales de los países latinoamericanos con los que se congracia a la manera del viejo PRI al que perteneció. Deja que oscile la duda de asistir o no a la cumbre. Juega al gato Maula, aquel del tango argentino, cuando confiesa que es muy fácil llegar a Tijuana, nada lejos de Los Ángeles, a donde en una de ésas quizás irá en estos días.

Tanto el presidente Biden como su equipo más cercano están absortos con los problemas de Ucrania y, a nivel doméstico, con las rachas de violencia, y venta indiscriminada de armas, junto con el asedio de un Partido Republicano cada vez más prepotente y mordaz, a medida que se acercan las elecciones. Se explica la razón de escoger Los Ángeles para realizar la cumbre. Ésa es la segunda ciudad hispanoparlante del mundo, y firme bastión del Partido Demócrata.

Antes de conocer los resultados de la Cumbre de las Américas, ya es claro que a ambos mandatarios se les aguaron sus intenciones. A Biden le falla hacer del evento un escaparate para un sólido respaldo latinoamericano a sus políticas y su intención de hegemonía internacional. A López Obrador también, pues muchos países sí asistirán a la cumbre a pesar del *lobbying* que hizo para disuadirlos de asistir. En último término, el respaldo que AMLO le ofrece a sus congéneres de la izquierda latinoamericana que queda, se debilita cada vez más al saberse de la frecuente comunicación que ambos presidentes mantienen por presiones más apremiantes, por ahora, que ideológicas.

La cumbre desde ahora pasará desapercibida, sin pena ni gloria.



Esther Shabot
Especialista en asuntos de Oriente Medio
opinionexcelsior@gimm.com.mx

Viaja Biden a Arabia Saudita: sus motivos

Le interesa a Biden impulsar el fin de la cruenta guerra civil en Yemen, en la cual Arabia ha sido actor relevante. Mantener la tregua y llegar a un acuerdo diplomático para acabar con el desastre humanitario que aqueja a Yemen es uno de los objetivos.

Está programado un viaje del presidente Biden en este junio a Oriente Medio, el primero a esa región desde que ocupa la Casa Blanca. Además de ir a Israel y a la Autonomía Palestina, visitará Arabia Saudita, marcando con ello un cambio radical en la postura que al inicio de su gestión asumió hacia ese país. A diferencia de la cordial relación que Donald Trump tuvo con el príncipe Mohammad Bin Salman (MBS), Biden siempre condenó no sólo el asesinato en Estambul del periodista saudita-estadunidense Jamal Khashoggi, presuntamente ordenado por MBS, sino que ha sido un crítico severo de las innumerables violaciones a los derechos humanos de las que continuamente es acusado el gobierno saudita.

Tan sólo hace unas cuantas semanas comentamos en este espacio la ejecución en un solo día de 81 personas, acusadas de participación en actividades terroristas y de desestabilización del reino. Tales acusaciones encubren la maniobra de deshacerse de disidentes políticos y defensores de los derechos humanos que se atreven a cuestionar o criticar al régimen vertical y autoritario encabezado por MBS.

Desde el inicio de su Presidencia, Biden no se dejó impresionar por los cambios modernizadores que gota a gota había estado aceptando el joven príncipe —como haber permitido a su población femenina conducir automóviles y entrar a los estadios deportivos—, ya que para el mandatario de Estados Unidos pesaba mucho más la mano de hierro con la que la monarquía rige los destinos de su gente. Por tanto, durante este primer año y medio del mandato de Biden, prevaleció oficialmente un trato frío y distante de parte del gobierno de EU hacia Arabia Saudita.

¿Qué es lo que ha modificado la situación para que ahora la visita a Riad se lleve a cabo? Se trata de varias realidades. A pesar de que las actuales preocupaciones prioritarias de Biden giran alrededor de Rusia y China, EU no quiere seguir proyectando la imagen de que se ha retirado del Oriente Medio dejándolo a merced de otras fuerzas internacionales, es decir, pretende volver a ser un jugador relevante en esa región. Por otro lado, las dificultades para llegar a un acuerdo con Irán en el largo y accidentado intento de restablecer el acuerdo nuclear conocido como JCPOA, abandonado por Trump, ha renovado la suspicacia de la Unión Americana acerca de las intenciones de Teherán, quien, por cierto, muestra cada vez menos disposición a regresar al acuerdo si no se aceptan algunas condiciones sobre las que Washington no está dispuesto a ceder. Cierta coordinación con el gobierno árabe de Riad se presenta así como conveniente y hasta necesario para enfrentar el desafío de un Irán desbocado.

También le interesa a Biden impulsar el fin de la cruenta guerra civil en Yemen dentro de la cual, Arabia Saudita ha sido un actor relevante. Mantener la tregua que prevalece desde hace dos meses y llegar a un acuerdo diplomático para acabar con el desastre humanitario que aqueja a Yemen, desde hace años, es hoy uno de los objetivos regionales de Biden.

Otra jugada que se especula que podría estar en el cálculo de la política exterior de Biden referida a Oriente Medio, sería la de maniobrar durante su próxima visita a MBS a fin de ampliar los Acuerdos de Abraham, mediante la incorporación a ellos de Arabia Saudita. Por lo pronto, Emiratos Árabes Unidos y Baréin ya tienen relaciones diplomáticas plenas con Israel e, incluso, el primero acaba de firmar un acuerdo de libre comercio con el gobierno israelí. El que Jerusalén y Riad hicieran oficialmente las paces sería un parteaguas en la historia regional, y tal vez eso no esté demasiado lejos porque se sabe que docenas de hombres de negocio israelíes han estado en estos días en el reino saudita con el propósito de tejer relaciones de intercambio comercial y tecnológico.

Finalmente, está la invasión rusa a Ucrania con los efectos derivados de las sanciones impuestas a Rusia, que han trastornado el abasto internacional de petróleo y gas. El mundo padece hoy una aguda crisis energética que ha llevado a una elevación exorbitante de los precios dada su escasez. En este contexto, una de las alternativas para resolver el problema estriba en convencer o presionar al gran productor que es Arabia Saudita, de elevar al máximo su producción para satisfacer la demanda mundial y así reducir significativamente sus precios.

Hace un par de días, la OPEP anunció un aumento en su producción de petróleo de 648 mil barriles diarios, pero tal cantidad dista mucho de satisfacer al mercado, por lo que conseguir un incremento marcadamente mayor en el flujo petrolero proveniente de la península Arábiga resulta de suma importancia para reducir precios e incidir así en un mejor control de los procesos inflacionarios que se viven a nivel mundial. Sin duda, Biden se ha trazado objetivos ambiciosos al planear su viaje a Oriente Medio. Ojalá los consiga.

PN PULSO NACIONAL

CONCLUYE BÚSQUEDA DE RESTOS. Luego de 155 días de búsqueda, de haber llegado a una profundidad de 843 metros, recuperado más de 18 mil 127 fragmentos óseos que han permitido determinar 17 perfiles concretos, de los cuales 10 tienen identidad plena, fueron terminadas las labores de búsqueda en el sitio El Tubo, en Hidalgo, Nuevo León. — *Aracely Garza*



Nudo gordiano

Yuriria Sierra
yuriria_sierra@yahoo.com

Ella, que lo ha visto todo...

• Es la reina Isabel II, la sobreviviente de dos pandemias, la de la influenza H1N1 y la de covid-19.

70 años. Siete décadas. Con seguridad, **Isabel II** es la figura pública con mayor presencia en las varias generaciones vivas que conviven en el presente global, ¿o qué otro personaje en activo la iguala? **Isabel II** puede contar haber sido testigo de la configuración del mundo después de dos guerras mundiales. La reina que vio nacer a la revolución Cubana, pero también vio morir a sus líderes, como **Fidel Castro**. Vio la puesta en órbita del Sputnik por parte de la Unión Soviética, aquél, el primer satélite artificial de la Tierra; pero también vio la llegada de la Perestroika y con ella la disolución de la Unión Soviética. **Isabel II** vio llegar al primer hombre a la Luna, pero también vio el golpe de Estado contra **Salvador Allende** y que dio inicio a la dictadura de **Augusto Pinochet** en Chile. Testigo también del fin de la era de **Francisco Franco**, en España. **Isabel II**, figura presente cuando Estados Unidos lanzó su primera misión en un transbordador espacial, pero también de cuando en Escocia se anunció la primera clonación exitosa, la de la oveja *Dolly*.

Es la reina **Isabel II**, sobreviviente de dos pandemias, la de la influenza H1N1 y la de covid-19. La que despidió a personajes icónicos del siglo XX, **Nelson Mandela**, madre **Teresa de Calcuta** y, por supuesto, a la princesa **Diana**. **Isabel II**, la que vio a su reino incorporarse a la Unión Europea, pero que también lo vio salir de ella; la que ha acompañado a 15 primeros ministros como **Winston Churchill**, **Margaret Thatcher**, **Tony Blair**, **Theresa May** y **Boris Johnson**.

La que vio caer el Muro de Berlín y al WTC de Nueva York, tras los atentados del 9-11. La que vio iniciar guerras, en Vietnam, Afganistán y el golfo Pérsico. La que vio a Yugoslavia disolverse, la que ve ahora cómo Rusia se apodera del territorio de Ucrania. La que vio a los Emiratos Árabes Unidos pasar de una zona desértica a otra llena de opulencia.

> La que vio caer al Muro de Berlín y al WTC de Nueva York tras los atentados del 9-11. La que vio iniciar guerras, en Vietnam, Afganistán y el golfo Pérsico.

HECHOS Y NO PALABRAS, LAS DE UNA REINA

- Vio la guerra de Bosnia-Herzegovina.
- Testificó la clonación de la oveja *Dolly*.
- Vive ahora la oprobiosa guerra en Ucrania
- Observó la caída de Bin Laden y de Saddam Hussein.
- Presenció la caída de dos dictadores: Franco y Pinochet.

Es la reina que envió su primer correo electrónico mucho antes de que el email fuera una vía de comunicación masiva. Es testigo del nacimiento y parte de la era de internet, de la inteligencia artificial. La reina con Twitter e Instagram.

Es la monarca que ante el mundo tuvo que reconocer y aceptar los destinos que eligió su descendencia. La familia que en siglos anteriores tuvo que cumplir a cabalidad los lineamientos reales, ahora aceptaba un divorcio y la renuncia de uno de sus nietos a sus derechos y obligaciones como parte de la familia real.

Isabel II, la tercera monarca más longeva del mundo. La reina que más ha durado en el trono británico, la reina a la que le han preparado cuatro días de celebración porque merece ese reconocimiento tras siete décadas de estar al frente de un símbolo que aún para el siglo XXI le significa algo a su país... Y al mundo, porque en estos 70 años el planeta se ha mantenido relativamente en paz.



Foto: Cuartoscuro

TAPACHULA, CHIAPAS

ALISTAN CARAVANA

Aproximadamente dos mil extranjeros marcharon para entregar documentos a las oficinas Comisión Nacional de los Derechos Humanos para pedir medidas precautorias, ya que pretenden salir en caravana el lunes. Migrantes se concentraron en el parque bicentenario para caminar y dejar documentos a las oficinas de CNDH.

LA PRÓXIMA SEMANA SERÁ SENTENCIADO

Naasón se declara culpable; evita juicio

EL LÍDER DE LA iglesia La Luz del Mundo aceptó cargos de tipo sexual contra menores de edad

POR MANUEL OCAÑO
Corresponsal
nacional@gimm.com.mx



Foto: Especial

Naasón Joaquín, líder de la iglesia La Luz del Mundo, se declaró culpable de abuso sexual de tres menores de edad (dos mujeres y un varón) y se prevé que sea sentenciando la próxima semana.

SAN DIEGO.— Naasón Joaquín, líder de la iglesia La Luz del Mundo, ayer se declaró culpable de abuso sexual de tres menores de edad por separado y la corte determinó que será sentenciado la próxima semana. Joaquín se declaró culpable de dos cargos de cópula oral forzada con menores de edad y un cargo de acto lascivo contra una menor de 15 años.

El llamado apóstol de Dios en su organización aceptó los cargos como recurso para mitigar la condena. También se declaró culpable la cómplice y asistente de Naasón Joaquín, Susana Medina Oaxaca.

El hijo del fundador de La Luz del Mundo se declaró culpable en el último momento antes de que el lunes, el siguiente día laboral, el estado de California iniciara un juicio en su contra. De encontrarle culpable, tendría que enfrentar una sentencia con serios agravantes.

Su sentencia está programada para el 8 de junio.

"La aceptación de cargos de hoy es un mensaje claro de que la explotación sexual nunca es aceptable en California y que haremos responsable a quien infrinja o viola la ley", dijo el fiscal general del estado, Rob Bonta.

Agregó que "como líder de La Luz del Mundo, Joaquín usó su poder para aprovecharse de menores de edad".

El fiscal acusó a Naasón Joaquín de "utilizar a quienes lo rodeaban para preparar a los feligreses con el propósito de agredirlos sexualmente".

La condena de hoy nunca podrá reparar el daño, pero ayudará a proteger a las generaciones futuras", declaró el fiscal estatal.

El Departamento de Justicia de California desarrolló durante varios años una investigación que culminó con el arresto de Joaquín y sus cómplices, Susana Medina y Alondra Ocampo, en 2019.

Los arrestos se basaron en que los abusos fueron cometidos en el condado de Los Ángeles, a partir de 2015.

Joaquín y Medina fueron arrestados en el Aeropuerto Internacional de Los Ángeles al llegar de un vuelo desde México. Ocampo fue arrestada por separado en Los Ángeles.

Las identidades de los menores abusados permanecen en anonimato porque las leyes de California prohíben divulgar datos sobre menores.

Medina se declaró este viernes culpable de asalto que probablemente causó lesiones corporales graves.

Por su parte, Ocampo, otra cómplice y asistente de Naasón Joaquín, desde 2020 se declaró culpable de tres delitos con agravantes de contacto con menores de edad, con la intención de cometer un delito sexual y un cargo de penetración sexual forzada.

Una cuarta acusada, Azalea Rangel, permanece prófuga y es la única en el grupo de Naasón Joaquín que continúa sin enfrentar a la justicia de California.

IMPLICADA

- **Aunque Alondra Ocampo, cómplice y asistente de Naasón Joaquín, desde 2020 se declaró culpable de tres delitos con agravantes de contacto con menores de edad, será sentenciada en una fecha posterior en el mismo tribunal en el que será sentenciado el líder de La Luz del Mundo.**

LO LIGAN A ASESINATO DE MONTSERRAT BENDIMES

Se entrega Marlon "N" en Veracruz

El sujeto acudió a las instalaciones de DH del estado a pedir protección; teme sufrir agresiones

POR LOURDES LÓPEZ Y ROXANA AGUIRRE
Corresponsales
nacional@gimm.com.mx



Foto: Roxana Aguirre

Marlon "N", de 24 años, se entregó a las autoridades tras existir en su contra una orden de aprehensión por feminicidio.

XALAPA.— Luego de más de un año prófugo de la justicia, Marlon "N", de 24 años, se entregó a las autoridades tras existir en su contra una orden de aprehensión por el delito de feminicidio en agravio de Montserrat Bendimes, de 20 años, estudiante de ingeniería, tras una golpiza que presuntamente le propinó en su casa ubicada en Boca del Río.

Marlon "N" llegó a la sede de la Comisión Estatal de los Derechos Humanos en Xalapa, se identificó y dijo que se entregaría a la policía, pero que buscaba la protección del organismo para no ser objeto de agresiones. Apenas el pasado miércoles agentes de la policía habían realizado un cateo en propiedades de la abuela del presunto feminicida en Mérida, Yucatán.

Con un ligero movimiento de cabeza, Marlon "N" se acomodó el largo cabello oscuro que le cubría el rostro, lo dejó al descubierto y se alistó para su aparición, apenas bajó del vehículo de la Fiscalía de Veracruz, y sonrió.

Marlon "N" posó ante las cámaras que documentan su llegada, además de sonreír le guiñó el ojo a una de las fotógrafas que cubría el caso, en ningún momento se mostró nervioso, caminó escoltado por los ministeriales a paso lento, al cuestionarlo si se había entregado, únicamente asintió con la cabeza.

Al lugar arribaron miembros de la colectiva feminista Brujas del Mar e hicieron una protesta para exigir justicia.

33 FEMINICIDIOS se perpetraron en Veracruz de enero a abril pasados.

Rechazan los restos de "su hija"

XALAPA.— Las investigaciones por el caso de la desaparición de Viridiana Moreno y la presunta captura de su feminicida fue puesta en duda por los padres de la joven, quienes advirtieron que continuarán con su búsqueda y su abogado denunciará a las autoridades estatales.

"Mi corazón de madre me dice que lo que ellos nos están entregando no es mi hija", dijo Aurora Vásquez.

— *Lourdes López*



Foto: Especial

César Duarte Jáquez enfrenta varios señalamientos.

CHIHUAHUA

Duarte Jáquez ingresa a penal

POR CARLOS CORIA
Corresponsal
nacional@gimm.com.mx

CHIHUAHUA, Chih.— El exgobernador de Chihuahua, César Duarte Jáquez, fue ingresado a las 20:00 horas en el Cereso de Aquiles Serdán custodiado y protegido en una camioneta blindada.

Las órdenes de aprehensión son por peculado y asociación delictuosa, ambas agravadas.

La gobernadora de Chihuahua, María Eugenia Campos, dijo que todo está listo para iniciar el proceso penal en contra de Duarte.

Será en audiencia pública donde se le darán a conocer los cargos que se le imputan y solicitarán la prisión preventiva por el hecho de que nunca se entregó y huyó a Estados Unidos.



Zurda

Ruth Zavaleta Salgado
Twitter: @Zavaleta_Ruth

El Día Mundial del Medio Ambiente en Suecia

Para María Elena Ríos:
Tu tristeza es nuestra tristeza,
pero también tu coraje para levantarte.

"Tenemos #UnaSolaTierra. Vamos a cuidarla" es el lema del Día Mundial del Medio Ambiente 2022. Se cumplen 50 años de la Conferencia de las Naciones Unidas sobre el Medio Humano que se llevó a cabo en Estocolmo, Suecia (en 1972). Ahí surgió el Programa de las Naciones Unidas para el Medio Ambiente (PNUMA). "Una sola Tierra" fue el lema de ese entonces. Para conmemorar este medio siglo, se celebró una reunión de balance y acuerdos en ese mismo lugar los días 2 y 3 de junio, denominada *Estocolmo+50: un planeta sano para la prosperidad de todos—nuestra responsabilidad, nuestra oportunidad.*

No hay lugar a dudas, Suecia se ha convertido en la nación líder en la lucha contra el cambio climático, toda vez que se encuentra entre los pioneros del reverdecimiento de su economía y sus emisiones de CO2 por unidad del PIB (3,8 toneladas) están por debajo del promedio de la OCDE (9,2 toneladas) y están disminuyendo. ¿Qué hizo Suecia para lograr esto?

Miembro de la Unión Europea desde 1995, Suecia es un país de apenas 10 millones de habitantes. El 69% de su territorio está cubierto por bosques. Sólo el 10% de la superficie total es utilizada como tierra agrícola, urbana e industrial. Pero, aunque menos de una décima parte de la superficie está cultivada, hacen énfasis en la página electrónica del gobierno sueco de que sus cosechas se encuentran entre las más grandes del mundo. Por la extensión de sus bosques, es un importante exportador de productos forestales, pero la automoción es el sector manufacturero más grande y produce aproximadamente la mitad del valor agregado industrial.

En 1967, Suecia fue el primer país del mundo en aprobar una ley para la protección ambiental. Desde esa fecha, el gobierno impulsó una política pública de Estado para lograr un desarrollo sostenible y se propuso la meta de ser libres de los combustibles fósiles y lograr el 100% renovables para 2045.

Hoy, este país puede presumir que más de la mitad del suministro nacional de su energía proviene de energías renovables y sus emisiones se redujeron considerablemente porque producen tres cuartas partes de su electricidad a partir de energía hidroeléctrica (45%), nuclear (30%), eólica (17%) y de plantas de calor y energía alimentadas principalmente por biocombustibles (8 por ciento). Estocolmo, que es la ciudad más grande de ese país (viven ahí casi un millón de habitantes), tiene todo el sistema subterráneo funcionando con electricidad verde y todos los autobuses funcionan con combustibles renovables. También, tienen la primera carretera eléctrica inalámbrica del mundo, donde los vehículos eléctricos pueden cargarse mientras conducen. Su plan para el 2030 es convertir 2,000 km de las carreteras más transitadas del país en carreteras eléctricas inalámbricas.

Además, la participación ciudadana es parte fundamental de su política pública medioambiental. Por ejemplo, todas las personas que compran una botella de plástico o una lata pagan un depósito que se reembolsa al reciclar los envases vacíos. En 2020, el 46% de los desechos domésticos se convirtieron en energía, y se reciclaron casi el 90% de las botellas y latas, y el 70% de los envases.

Lo más importante de esta buena práctica a nivel mundial es que otros países en desarrollo pueden ser beneficiados con el éxito de Suecia, porque este país se encuentra entre los diez principales contribuyentes del Fondo para el Medio Ambiente del PNUMA, que depende de ese tipo contribuciones voluntarias, que representan el 95% de sus ingresos.

Uno de los programas más importantes de este fondo es el relacionado con los mercados de carbono; al respecto, en México se tenían planes de arrancar una fase piloto en el 2018 y, en el 2021, iniciar formalmente este mercado. Pero sólo fueron sueños que se derivaron de las denostadas reformas de 2014. Hoy, nada de eso existe ni existirá, por lo menos hasta que termine este contaminante sexenio.



Otros ángulos

Raúl Cremoux
Twitter: @RaulCremoux | raulcremoux.com

Lo que se juega mañana domingo

• A todos nos concierne la unidad del país.

Mañana, 11 millones de mexicanos serán convocados para elegir a sus gobernantes. Esto ocurrirá en Aguascalientes, Durango, Hidalgo, Quintana Roo y Tamaulipas. ¿Qué podemos esperar cuando se han dado múltiples denuncias sobre el abuso de gastos más allá de los límites acordados, los amagos del crimen organizado contra candidatos opositores y cuando los principales aspirantes a la Presidencia han apoyado al partido oficial?

Todo indica que no brillarán la equidad ni la pulcritud.

La nación es o debiera ser una asociación voluntaria de hombres iguales. ¿Es así la nuestra?

Las elecciones son parte sustantiva, aunque no son lo único que tipifican y modelan el arquetipo para que a un país se le califique como democrático. Este ejercicio se funda en el civismo, que es una virtud privada, individual, de evidente resonancia pública. Esta condición ofrece nacimiento a todas las demás variantes particulares y manifiesto determinante de que a todos nos concierne la unidad del país.

¿Se da eso entre nosotros? El culto a los derechos ha borrado el listado de las obligaciones al punto que las elecciones cada vez tienen menos credibilidad social y sus resultados nos hablan de una sociedad compleja, dividida y descreída.

> La educación condiciona la formación del juicio y vemos que el gobierno ha renunciado a la tarea pedagógica.

El extendido conformismo del mexicano.

Veamos un par de ejemplos, harto se ha escrito que, de antemano, dos plazas ya han sido entregadas al oficialismo: Hidalgo y Oaxaca. De sus respectivos gobernantes, **Omar Faya**d y **Alejandro Murat**, se han publicado numerosos relatos de haber negociado el apoyo que, de muy diversas maneras, han ofrecido a Morena. ¿Hay acaso una embajada o una subsecretaría como pago a tal componenda?

Los comicios comprometen a lo colectivo. No es una abstracción, es el ejercicio de deberes y derechos. Esto se manifiesta con la idea implícita de *querer vivir juntos*, supone compromisos que minimizan los intereses particulares para dar lugar y enaltecer el interés general.

¿Lo representan las elecciones del domingo?

Difícilmente. Los valores que sirven para construir el sentido de la experiencia colectiva que legitima las reglas de la moralidad pública y que fundamenta los procesos de pertenencia han sido, en los últimos tres años y medio, severamente dañados. Las violaciones a la Constitución han sido recurrentes y hasta exaltadas. ¿Cómo esperar sean respetadas las normas vigentes a las elecciones, acaso con la presencia de los funcionarios del gabinete presidencial, intervención de la violencia contra quienes no militan en el oficialismo o con acarreados de todos los confines?

Cuando hablamos de la República lo hacemos con una actitud de adhesión que valora el interés general, moviliza la capacidad de participación, de contribución y de reciprocidad entre personas y grupos por más distantes y encontradas que puedan ser sus opiniones.

La educación condiciona la formación del juicio y vemos que el gobierno ha renunciado a la tarea pedagógica que, por excelencia, supondría la forma de elegir a los gobernantes. ¿Cómo dejar la emoción para elegir con la razón? Ésta es hoy una ecuación rebasada por una constante empeñada todos los días en poner a un hombre y su partido político como la aspiración suprema.

Estamos en presencia de todos los elementos que pueden llevarnos a la suma de los factores de un absolutismo sin contrapesos regionales y de instituciones independientes. He aquí lo que mañana está en juego.



Foto: Especial

En la carretera Monterrey-Reynosa fue detenido un tractocamión con 535 litros de metanfetamina, dio a conocer la FGR.

ACCIONES CONTRA PRECURSORES

La FGR destruye droga y químicos

La postura que ha manejado el fiscal Gertz Manero es no permitir el paso de fentanilo en el país

POR RAÚL FLORES MARTÍNEZ
rflores@gimm.com.mx

Siguiendo las instrucciones del Fiscal General de la República (FGR), Alejandro Gertz Manero, los elementos de la Fiscalía Especializada de Control Regional, destruyeron 45 mil 932 litros 174 mililitros y 15 mil 273 kilos 65 gramos 210 miligramos de diversos narcóticos, sustancias y precursores químicos, utilizados para la elaboración de drogas sintéticas, las cuales están relacionadas con diferentes carpetas de investigación.

En esta acción se destruyeron 10 mil 686 kilos 552 gramos 850 miligramos y 40 mil 744 litros 19 mililitros de sustancias y precursores químicos, como cianuro de bencilo, hidróxido de sodio, acetato de plomo, fenil-2-propanona, ácido tartárico y clorhídrico, acetona, alcohol etílico, tolueno, entre otras.

También se incineraron cuatro mil 586 kilos 512 gramos 360 miligramos y cinco mil 188 litros 155 mililitros de narcóticos, entre los que se encontraban mariguana, clorhidrato de metanfetamina, clorhidrato de cocaína, sustancia que contiene fentanilo, clorhidrato de diacetilmorfina, metanfetamina y goma de opio, entre otras.

La postura que ha manejado el fiscal Gertz Manero es evitar el paso al fentanilo en el país, por lo cual se destruyeron 34 mil 693 unidades de fentanilo, diazepam, psicotrópico, sustancia negativa, semillas de amapola y mariguana, entre otras, además de tres mil 574 objetos del delito.

En su delegación de Nuevo León, la FGR obtuvo del juez de Control la vinculación a proceso en contra de una persona que transportaba presuntamente metanfetamina.

Explicó que en la carretera Monterrey-Reynosa, a la altura de General Bravo, fue detenido Adolfo "L", mientras viajaba a bordo de un tractocamión en el que localizaron en el tanque de gasolina 535 litros de metanfetamina.

ESTADO DE MÉXICO

Es posible alianza PRI, PAN y PRD

POR AURA HERNÁNDEZ
aura.hernandez@gimm.com.mx

El Partido Revolucionario Institucional (PRI) prevé que existen condiciones reales para concretar una alianza con el Partido Acción Nacional (PAN) y el Partido de la Revolución Democrática (PRD) rumbo a las elecciones de la gobernatura del Estado de México en 2023.

Eric Sevilla Montes de Oca, dirigente estatal del PRI, confió en que llegarán a acuerdos y los mismos serán respetados.

EL DATO

Confianza

El líder estatal del PRI, Eric Sevilla Montes de Oca, dijo que tiene buena relación con la dirigencia de los dos partidos, por lo que confió en acuerdos.

"Si logramos acuerdos, que creemos que lo podemos lograr con las colaciones, lo vamos hacer encantados y cumpliremos la palabra en todo lo que acordemos", reiteró en el marco de la renovación de la titularidad de la estructura partidista Movimiento Territorial.

Aunque aceptó que el acercamiento electoral con los otros partidos se dará en el momento adecuado y analizando la coyuntura para elegir lo que mejor proceda para el PRI, como podría ser una eventual candidatura externa.



La Corte

Azul Etcheverry
Analista

Con la mira en el 2024

• La oposición aún muestra poco arrastre.

Este fin de semana se celebran elecciones en Aguascalientes, Durango, Hidalgo, Quintana Roo, Oaxaca y Tamaulipas, en donde miles de mexicanos acudirán a sus casillas para elegir a sus próximos representantes políticos.

No se trata de un tema menor, son los penúltimos comicios antes de las próximas elecciones presidenciales y el contexto en el que se llevarán a cabo podría ir definiendo las aspiraciones de las principales fuerzas políticas y partidistas en México.

En ese sentido, mucho se podría analizar respecto a las circunstancias generales de cómo llegan los partidos, sus candidatos, pero, sobre todo, entender el contexto social en el que se llevarán a cabo estos procesos. Si bien cada entidad es distinta e implica factores específicos, independientemente de quien gane en sus respectivas elecciones, la deuda social es enorme e impostergable.

Ahora bien, es importante señalar algunos de esos factores generales que debemos tener en cuenta. En principio, de acuerdo con la lectura que le ha dado buena parte de las casas encuestadoras, estaríamos ante un cambio en la percepción política en los gobiernos estatales a partir de la victoria del movimiento de la Cuarta Transformación, un fenómeno que habíamos visto a partir principalmente desde los gobiernos de transición y viene a consolidar una nueva visión hegemónica prácticamente de un partido único en el poder.

Al respecto, tendríamos pues, que hablar del poco arrastre que han demostrado tener los partidos de oposición en lo individual y lo colectivo, dentro de los esquemas de coalición con los que estarían contendiendo en cada entidad. Donde se tiene previsto que vayan en coalición no se han registrado pulsiones verdaderamente representativas para puestos locales ni estatales. Por lo tanto, si la oposición verdaderamente pretende establecer estrategias viables para la elección de 2024, tendría que haber ya empezado a afianzarlas, pero ello no ocurre.

Sin duda, no podemos dejar pasar por alto el rol cada vez mayor que juega el crimen organizado dentro de los aspectos de la vida política nacional. Podría considerarse que son cuatro las entidades en juego donde tendría que prestarse atención a este fenómeno, sin embargo, la serie de complejidades que representa este tópico, sin duda, se extrapola a escala nacional e internacional. Mucho se ha comentado sobre posibles pactos gubernamentales con grupos criminales específicos, no obstante, la complejidad del entramado social, político y económico que conlleva, imposibilitaría un convenio como el que se maneja en medios.

> De acuerdo con la lectura que han dado casas encuestadoras, estaríamos ante un cambio en la percepción política en los gobiernos estatales, a partir de la victoria del movimiento de la Cuarta Transformación.

Como lo mencionaba anteriormente, se trata de momentos complejos para la oposición en nuestro país, los esfuerzos individuales y colectivos no han conseguido reposicionarla con el electorado gracias a un antecedente manchado por actos de corrupción e impunidad por los cuales, la sociedad la ha castigado en las urnas en las votaciones más recientes.

Ahora bien, nuevamente estarán en el ojo del huracán los organismos descentralizados como el INE, a menos que los resultados favorezcan al grupo en el poder, independientemente de que, gracias a su labor, damos por sentados muchos de los derechos y garantías que tenemos como ciudadanos dentro de esta incipiente democracia. Esperemos que la jornada transcurra sin mayores contratiempos más allá de la celebración de la legitimidad de la voz de la población.

TM TODO MÉXICO

PRIORIZAN EXTRADICIÓN DE TOMÁS ZERÓN. Es prioritaria para el gobierno de México la extradición del extitular de la Agencia de Investigación Criminal Tomás Zerón de Lucio para que se aclaren los hechos de la desaparición de los estudiantes de la Normal Rural, Raúl Isidro Burgos de Ayotzinapa. — *Firma_Atico*



Gobernanza en crisis

La teoría constitucional indica que el Estado de derecho germina al parejo del surgimiento de la propia Constitución. En el Estado moderno predomina la idea que presupone el acotamiento del poder político de los gobernantes mediante el sometimiento de su actuación a los límites establecidos por las normas constitucionales.

Así, la resolución de los asuntos públicos se debe alejar de la discrecionalidad, para dar paso a la observancia del marco jurídico que la sociedad se otorga a través de procesos democráticos.

En este sentido, el Estado de derecho no sólo implica el cabal cumplimiento de las leyes. Además, persigue garantizar las libertades fundamentales, la división de Poderes y la participación democrática de los diversos sectores sociales y económicos.

La importancia de estos conceptos preocupa y ocupa en todo el orbe. Desde 2018, *The World Justice Project (WJP)* publica el Índice de Estado de derecho en México, que mide entre otras cosas el grado de adhesión de las entidades federativas de nuestro país a estos principios.

La evaluación abarca ocho factores: límites al poder gubernamental, ausencia de corrupción, gobierno abierto, derechos fundamentales, orden y seguridad, cumplimiento regulatorio, justicia civil y justicia penal.

La edición 2021–2022 del Índice muestra un estancamiento, incluso un deterioro en la materia. Los puntajes generales cayeron en 14 entidades, subieron en 6 y permanecieron sin cambio en 12.

Las entidades mejor evaluadas fueron Querétaro (0.49), Yucatán (0.47) y Guanajuato (0.46), mientras que los puntajes más bajos los obtuvieron Quintana Roo (0.36), Morelos (0.35) y Guerrero (0.34).

De acuerdo con los resultados, en nuestro país existen tres tendencias con efectos perniciosos: debilitamiento de contrapesos institucionales a los gobiernos estatales y un cierre del espacio cívico, el deterioro en los sistemas de justicia penal y la falta de avances en materia de anticorrupción.

> En materia de justicia penal se registra una crisis en la garantía a los derechos de las víctimas.
>
> **93.3**
> POR CIENTO
> de los delitos cometidos en 2020 no se realizó denuncia o no se inició una carpeta de investigación.

La primera tendencia se debe al debilitamiento de los Poderes Legislativo y Judicial para actuar como contrapesos eficaces al Ejecutivo estatal. Por otro lado, el cierre del espacio cívico se manifiesta en la disminución de la efectividad en la actuación de la sociedad civil, los partidos políticos y la prensa para actuar como contrapesos del poder público.

En materia de justicia penal se registra una crisis en la garantía a los derechos de las víctimas, adhesión al debido proceso, así como imparcialidad y efectividad de las investigaciones realizadas por las policías y los ministerios públicos.

De acuerdo con la Encuesta Nacional de Victimización y Percepción sobre Seguridad Pública 2021 —a cargo del Inegi—, durante 2020, en el 93.3% de los delitos no se realizó denuncia o no se inició una carpeta de investigación.

En cuanto a la lucha contra la corrupción, se perciben efectos negativos en los sistemas de seguridad y procuración de justicia, así como en las autoridades de los Poderes ejecutivos estatales. Lo que significa que se ha incrementado el abuso del poder público por parte de las autoridades para obtener beneficios personales.

La valía del Estado de derecho reside en que es un elemento fundamental y previo del desarrollo nacional, pues supone la instauración de los principios de seguridad y certeza jurídica.

El estudio publicado deja al descubierto el deterioro que el país padece del principio básico del Estado de derecho: La inobservancia del sometimiento por igual de gobernantes y gobernados a lo dispuesto por el orden constitucional.

Como *Corolario*, la frase del gran jurista **Mario de la Cueva**: "La justicia es el valor supremo de la convivencia humana".



PACHUCA

BLOQUEOS DEJAN CAOS VIAL

Con al menos cuatro bloqueos, manifestantes colapsaron las vialidades de Pachuca para exigir obras y apoyos para afectados por la inundación que provocó el desbordamiento del río Tula, Hidalgo, en septiembre pasado. —*Emmanuel Rincón*

Foto: Emmanuel Rincón

BINOMIOS CANINOS LOS BUSCAN EN OAXACA

Agatha dejó a su paso cinco desaparecidos

EL SECRETARIO DE LA DEFENSA Nacional detalla que dos binomios canófilos buscan en San Juan Ozolotepec y tres en Santiago Xanica

POR ARTURO PÁRAMO
arturo.paramo@gimm.com.mx

A la fecha, el Ejército busca a cinco personas desaparecidas en Oaxaca tras el paso del huracán *Agatha*, confirmó el secretario de la Defensa Nacional, Luis Cresencio Sandoval.

"Tenemos cinco binomios canófilos concentrados, dos en San Juan Ozolotepec y tres en Santiago Xanica, para la búsqueda y rescate de cuerpos (...) no hemos tenido resultados positivos en la localización.

"Y el día de hoy (ayer) se van a concentrar los otros cinco binomios que tenemos aquí, en Huatulco, hacia esas mismas áreas para que se refuerce el trabajo y podamos lograr la localización de los cuerpos de estas personas", estableció el secretario de la Defensa Nacional.

El huracán dejó nueve personas fallecidas, reiteró el gobernador Alejandro Murat.

En la zona afectada por el meteoro se levantará un censo para determinar el nivel de afectación en 21 municipios, se visitarán 126 localidades y se espera visitar 26 mil 843 viviendas.

Hasta la mañana de ayer, la CFE había reparado 80% de tendidos afectados y permanecían 14 mil 812 personas sin suministro.



Foto: Reuters

En Quintana Roo podría haber lluvias por el ciclón tropical Uno, el cual se aleja.

Cruz Roja entrega víveres

La Cruz Roja Mexicana entregó ayer ayuda humanitaria en comunidades del municipio de Huatulco y se estableció un puente aéreo con el Ejército y la Guardia Nacional para enviar despensas a pobladores que quedaron incomunicados en Miahuatlán, ubicado en la región de la Sierra Sur de Oaxaca.

Al menos 40 voluntarios de la institución distribuyeron 600 despensas en comunidades cercanas a Huatulco, donde se beneficiará a dos mil 400 personas afectadas por los estragos que ocasionó el huracán *Agatha*.

Además, esta tarde salió un tráiler con otro cargamento de 3 mil 260 despensas con destino a Puerto Escondido y a Miahuatlán, y otra unidad con otras 346 despensas con destino a Salina Cruz, Oaxaca, para ayudar a la población afectada tras el desbordamiento de un río en el municipio de Santiago Niltepec.

— *De la Redacción*



Foto: Especial

Voluntarios de la Cruz Roja Mexicana entregaron ayuda humanitaria a los damnificados por el paso del huracán *Agatha*.

Ciclón tropical Uno se aleja

CANCÚN.— El ciclón tropical Uno se aleja de Quintana Roo; sin embrago, sus bandas nubosas ocasionan lluvias puntuales fuertes en Quintana Roo e intervalos de chubascos en Campeche y Yucatán, así como rachas de viento de 50 km/h y oleaje de 1 a 2 metros de altura en las costas de Quintana Roo y Yucatán.

A las 19:00 horas, tiempo del centro de México, el potencial ciclón tropical Uno se localizó a 285km al noreste de Cabo Catoche, Quintana Roo, y a 155 km al norte del occidente de Cuba.

Por otro lado, el sistema frontal número 49 (fuera de temporada) se extenderá sobre el sur de Estados Unidos de América, y en interacción con una línea seca en el norte del país, propiciará intervalos de chubascos con descargas eléctricas, rachas de viento de 50 a 60 km/h y posible caída de granizo en Chihuahua y Coahuila.

— *Heidy Juárez*



Foto: Cuartoscuro

Pescadores se alistan ante las lluvias en Q. Roo.

CRISIS HÍDRICA

Nuevo León sólo tendrá agua 6 horas al día

POR ARACELY GARZA
Corresponsal
nacional@gimm.com.mx

MONTERREY.— En medio de la crisis hídrica que enfrenta Nuevo León, Agua y Drenaje de Monterrey anunció que sólo habrá seis horas de agua en toda la zona metropolitana, de 04:00 a 10:00 de la mañana.

En rueda de prensa, el titular de la dependencia, Juan Ignacio Barragán, anunció la medida tras una reunión con el gobernador Samuel García y los alcaldes metropolitanos.

"Por esta problemática que tenemos en la zona metropolitana de insuficiencia en el abastecimiento de agua, la decisión que se tomó es que se va a suspender el programa de recortes un día a la semana por zona y se va a establecer un programa generalizado de abasto garantizado de las 4:00 de la mañana a las 10 de la mañana", detalló el funcionario.

Indicó que la decisión se tomó de manera consensuada con todos los alcaldes.

El programa será apoyado con 120 pipas que atenderán emergencias.

> **En esta mesa hay una experiencia formidable de cómo podemos resolver problemas tan antaños que tiene nuestro estado."**
>
> **SAMUEL GARCÍA**
> GOBERNADOR DE NL

"A qué me refiero (por emergencias) zonas en donde tengamos cortes eléctricos que nos impidan enviar el agua a los tanques, donde pudiéramos tener alguna problemática de bolsas de aire en las tuberías", señaló.

Indicó que la idea es que toda la población pueda tener garantizado el abastecimiento básico para su consumo diario.

Sin embargo, expuso, que será un esquema que dará certeza de abastecimiento a todas las zonas.

PIDE CONSEJO A EXGOBERNADORES

Por otra parte, García se asesorará con la experiencia de los exmandatarios del estado Fernando Canales, Fernando Elizondo y Benjamín Clariond para analizar y buscar soluciones a problemas que aquejan a la entidad.

El emecista instaló ayer el grupo de trabajo tras el intercambio de críticas que tuvo el fin de semana con Canales.

"En esta mesa hay una experiencia formidable de cómo podemos resolver problemas tan antaños que tiene nuestro estado", dijo. Mencionó que las reuniones de trabajo con éstos serán permanentes.

"Voy a estar invitando a los exgobernadores a discutir temas puntuales. Hoy hablamos de todo un poco, pero más adelante estaremos viendo temas puntuales", reveló.

Mencionó que está abierto a que los exmandatarios locales lo regañen y le estiren las orejas.

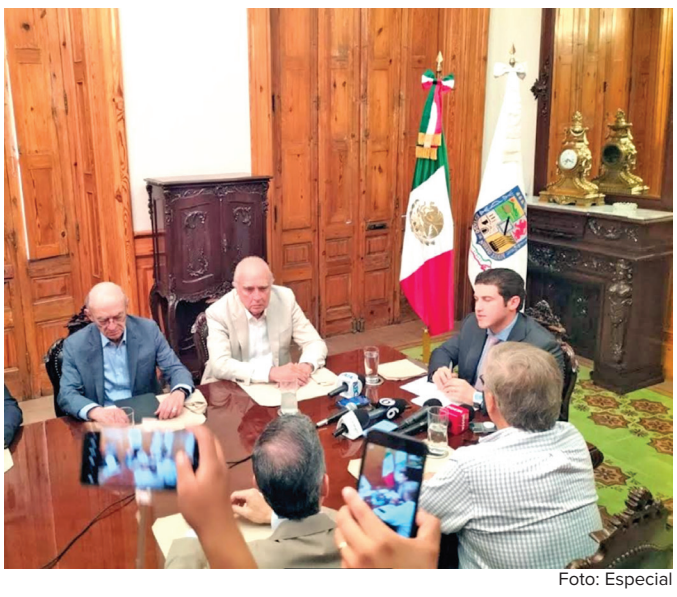

Foto: Especial

El gobernador de Nuevo León, Samuel García, se reunió con exmandatarios para hallar solución a la crisis hídrica.



#ImagenDe LaMujer

Del teclado a la sentencia

• Nunca sabremos si vimos a Deep o a Heard como son.

Por Alicia Alarcón

"¿Qué es lo más probable que se convierta en leyenda?", frase publicitaria que utilizó la escritora y periodista **Lillian Hellman** (*The Little Foxes*, *Pentimento*) para una marca de abrigos en 1940. Hoy, hace mucho sentido. Después de la Segunda Guerra Mundial, el comité anticomunista de Estados Unidos persiguió a **Hellman**, lo cual la llevó a renunciar a su trabajo como guionista en Hollywood. No sólo eso, su obra fue fuertemente criticada por la comunidad palestina e, irónicamente, también por la judía; incluso, la acusarpn de plagio. Así, su vida pública y trabajo terminaron como consecuencia de una cadena de publicaciones en su contra.

Ese mismo escrutinio público prosigue hoy, pero en esteroides. Mujeres como **Monica Lewinsky** o **Pamela Anderson** lo saben bien. La primera se describe a sí misma como la "paciente cero" de la difamación en internet. La segunda fue vendida por millones de dólares y revictimizada hoy en forma de una serie de comedia.

La leña verde de los titulares de antes y hoy son la sentencia a la silla eléctrica de la masa digital. De la opinión del "especialista" que se amplifica a miles de voces anónimas en las *social media*. Somos tan redituables para las plataformas digitales que es imposible dejar de ser parte de un jurado colectivo, mientras suena su caja registradora.

Pensábamos que lo habíamos logrado gracias al #MeToo. Las mujeres creímos que podíamos hablar sin miedo y denunciar abiertamente y sin juicios. Los hombres también entendieron que podían hablar de la violencia siendo víctimas. Pocos casos tuvieron que retractarse. La premisa del "te creo" era el inicio de la sanación y justicia colectivas.

Pero entonces llega **Depp** *vs.* **Heard**. Un juicio de demanda civil, el cual, sin tener una causa criminal, se trató como tal. El asunto fue inteligentemente expuesto en un artículo de opinión sólo como violencia de lado de uno de los involucrados. Pero la resolución de la corte no tiene que ver en realidad con quién ganó. Son dos personas famosas y tóxicas, una con más poder que la otra y más carismática, pero igual de violentos. Es el cómo termina una mujer violenta como víctima, mientras su esposo violento es visto como héroe.

> Las mujeres creímos que podíamos hablar sin miedo y denunciar abiertamente y sin juicios.

Más sobre Imagen de la Mujer al escanear QR.

Suena incongruente, no lo es. Porque una premisa es verdad y la otra no, según el pensamiento lineal del *fandom*. El personaje más famoso de **Depp** era un pirata borracho, irresponsable, temerario y, para la audiencia, adorable y redimido. La difamación a la difamación evita la persecución de la verdad, que no debería ser apalancada por la estrellitis. La estrategia fue que supiéramos de **Heard** cometiendo errores, pero no de **Depp** aceptando "sí le pegué, pero estaba borracho".

No es una columna en defensa de **Amber Heard**. Es de cómo los juicios se litigan y ganan en la arena pública. Cómo la sentencia es diferencial. "Hubo malicia por parte de **Heard**, el artículo fue diseñado para perjudicar a su exesposo" *versus* "los abogados de **Depp** –nótese la desviación– cometieron difamación en contra de **Heard**". Salió sin castigo y como leyenda viviente maltratada.

¿Hubiera tenido la misma repercusión sin televisarse? ¿Hubiera perdido **Depp** si sus abogados no guiaban a la audiencia entre el actor-leyenda y sus personajes? ¿Hubiera ganado sin una campaña mediática? Nunca sabremos si vimos a **Depp** o a **Heard** como realmente son. El dinero da el poder de mostrarse a conveniencia y que las audiencias lo repliquen.

Casi 50 años después, **Hellman** fue reivindicada por las comunidades literaria y cinematográfica. El gobierno de EU le pidió oficialmente perdón. Pero de quienes la señalaron en los medios no quedó nadie vivo para, por lo menos, ofrecerle una disculpa.

Twitter: @AliciaAlarcon



Disonancias

Ricardo Alexander Márquez Padilla*
ricardoalexanderm@gmail.com

Usted sólo tiene popularidad

Era el 1º de julio de 2018. Usted, señor Presidente, en su discurso de victoria, nos dijo que lo único a lo que aspiraba era pasar a la historia como un "buen presidente". Que iba a gobernar para todos y que, bajo su liderazgo, México se transformaría.

Incluso, se atrevió a comparar su movimiento con la Independencia y la Revolución Mexicana.

Nos engañó.

Su gobierno es más de lo mismo, pero peor. Es más corrupto e ineficiente que sus antecesores. Mucho más populista. Su equipo, efectivamente, no tiene experiencia, pero tampoco honestidad. Usted tampoco.

Ha logrado convertir la esperanza de México en nostalgia por un pasado que dista mucho de haber sido perfecto. Ha logrado destruir el patriotismo de los mexicanos frente al resto del mundo. Ahora, de nuestro país, hay poco que presumir.

> La historia se escribe con datos, con resultados, no con sentimientos.

Ha sabido crear desunión, no sólo entre nosotros los mexicanos, sino con nuestros aliados a nivel mundial.

Su gobierno está del lado de los asesinos, los corruptos, de los violadores de derechos humanos. Incluso, lo empiezan a llamar "el brazo político de la delincuencia organizada transnacional".

En sus manos está la sangre de 120 mil mexicanos asesinados. 100 mil desaparecidos. Ha logrado romper el récord mundial de homicidios de periodistas y defensores de derechos humanos.

Y, mientras todo esto sucede, usted y sus aplaudidores, como **Jesús Ramírez Cuevas**, coordinador de Comunicación Social de la Presidencia, salen a presumir su supuesta popularidad con una cínica sonrisa en la cara. Cretinos.

La historia se escribe con datos, con resultados, no con sentimientos.

Sabemos que un porcentaje de la población lo apoya, pero no es porque esté haciendo bien las cosas. No se equivoque, su gobierno es un desastre. Es porque les regala dinero. Es porque aviva sus prejuicios y sus complejos. Los manipula. Es porque los engaña y les cuenta que vamos muy bien mientras Usted, y millones de ciudadanos, sabemos la verdad.

Esa realidad es que desprecia a los mexicanos porque lo castigaron en dos ocasiones con el voto y no pudo llegar al poder cuando quiso. Que está rodeado de corruptos. Que escupe sobre la ley y la justicia.

Odia a los que son más inteligentes que usted. A los que fueron a buenas universidades y no se tardaron 14 años en terminar. A los que generan empleos. A la clase media, a esa que llama aspiracionista.

Sabemos que siente empatía por los dictadores como los **Castro** o los **Chávez**. Que logró parar la economía de México. Que ha dejado sin medicinas a los hospitales públicos.

Que ha creado 3.8 millones de nuevos pobres en lo que va de su gobierno.

Lo único que usted tiene, señor Presidente, es popularidad. Ésa que es pasajera y se esfuma. A diferencia de otros presidentes que pueden ir por la calle y la gente les pide tomarse fotos, Usted se irá a esconder, con vergüenza, en sus muchas propiedades del sur, dejando atrás un país en ruinas.

Podía cambiar a México, pero dejó que su visión fuera nublada por el rencor y el odio.

Por eso, señor Presidente, pasará a la historia como uno de los mandatarios que más daño le hicieron a nuestro país y no hay nada que pueda hacer al respecto.

**Maestro en Administración Pública por la Universidad de Harvard y profesor en la Universidad Panamericana.*
Twitter: @ralexandermp



INDICADOR	ANTERIOR	ACTUAL	VARIACIÓN
S&P/BMV IPC	50,971.38	50,689.05	-0.55%
DOW JONES	33,248.28	32,899.70	-1.05%
S&P 500	4,176.82	4,108.54	-1.63%
NASDAQ	12,316.90	12,012.73	-2.47%

INDICADOR	ANTERIOR	ACTUAL	VARIACIÓN
TASA OBJETIVO	6.5000%	7.0000%	+0.5000 pp.
TIIE A 4 SEMANAS	7.2355%	7.2335%	-0.0020 pp.
TIIE A 13 SEMANAS	7.5825%	7.6100%	+0.0275 pp.
CETES A 28 DÍAS	6.9000%	7.0100%	+0.1100 pp.

INDICADOR	ANTERIOR	ACTUAL	VARIACIÓN
DÓLAR SPOT	$19.5602	$19.5677	+$0.0075
DÓLAR BANCARIO	$20.0600	$20.0600	$0.0000
EURO	$21.0242	$20.9692	-$0.0550
LIBRA	$24.5825	$24.4281	-$0.1544

FORTALEZA

Peso, con cinco semanas de ganancias

El peso volvió a avanzar frente al dólar. El tipo de cambio interbancario cerró la semana en 19.56 pesos, por debajo de los 19.60 pesos del viernes anterior, por lo cual acumuló cinco semanas de avances frente a la divisa estadunidense.

"Si bien la apreciación semanal del peso mexicano fue mínima, tuvo un desempeño positivo en comparación con otras divisas, pues el dólar ganó terreno frente a sus principales cruces", dijo Banco Base.

TIPO DE CAMBIO SPOT

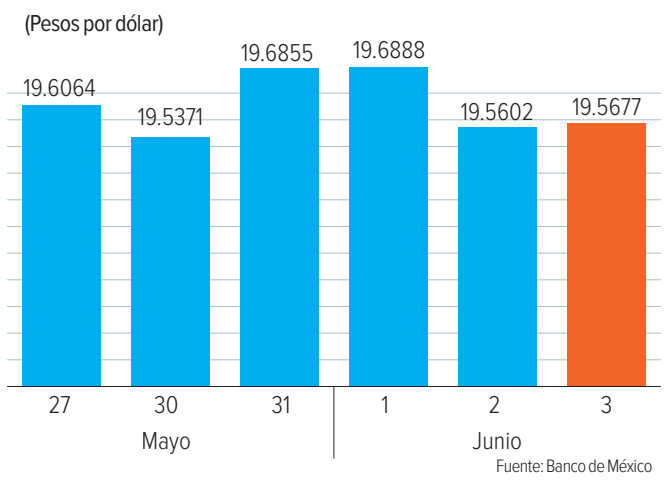

Fuente: Banco de México

Nuestra moneda ganó terreno, pese a que el dólar también avanzó, debido a que la especulación en torno a que la Fed aumentará la tasa de referencia en 50 puntos base continúa.

"El peso mostró un comportamiento lateral, señal de que los participantes del mercado están a la espera de más información económica relevante", acotó.

En tanto, el S&P/BMV IPC tuvo una semana de pérdidas, acumuló cinco sesiones a la baja, lo que representó un ajuste de 3.38%, al alcanzar las 50 mil 689.05 unidades.

— Por Eréndira Espinosa

dinero@gimm.com.mx @DineroEnImagen

DINERO

EXCELSIOR | SÁBADO 4 DE JUNIO DE 2022

RIESGOS FINANCIEROS

EMPRESAS, PREOCUPADAS POR ESCASEZ DE AGUA



Fotoarte: Jesús Sánchez

SOLICITAN UNA MAYOR claridad en las concesiones

POR ERÉNDIRA ESPINOSA
erendira.espinosa@gimm.com.mx

La escasez de agua ya está considerada como uno de los principales factores de riesgo para operar por empresas como Coca-Cola Femsa (KOF) y Arca Continental (AC), las mayores fabricantes de bebidas en nuestro país, y hasta firmas como FUNO, enfocada a los bienes raíces, han tocado el tema.

"La disponibilidad de agua es un factor determinante para establecer o cerrar plantas embotelladoras, por lo que la falta de abastecimiento de este líquido puede ser determinante en el futuro para el curso normal de la operación de nuestras plantas existentes. Asimismo, no podemos asegurar que el abastecimiento de agua será suficiente para satisfacer nuestras necesidades futuras de producción", señaló Arca en su último reporte financiero.

Prueba de que el agua es esencial para construir o no plantas es Constellation Brands, fabricante de la cerveza Corona y Modelo para exportación, la cual suspendió la construcción de su fábrica en Mexicali, tras una consulta pública y debido a la negativa de la población a edificarla ahí, donde el agua escasea, por lo que el proyecto se trasladó a Veracruz, entidad con mayor disponibilidad del líquido.

Para Coca-Cola Femsa, la falta de agua podría generar afectaciones en sus finanzas y resultados: "la escasez de agua o la imposibilidad de mantener las concesiones existentes podría afectar adversamente nuestro negocio, condición financiera, resultados y proyecciones".

DISPONIBILIDAD DE AGUA POR PERSONA

HACE 30 AÑOS
18,000
METROS CÚBICOS

HOY
3,650
METROS CÚBICOS

INMOBILIARIO

Pero el agua no sólo es una preocupación de las compañías que la utilizan como materia prima fundamental, sino de compañías enfocadas a otros negocios, como el inmobiliario. FUNO, por ejemplo, señaló también en su reporte financiero, que las autoridades federales y locales mexicanas, tales como la Semarnat, la Profepa y la Conagua tienen la autoridad para iniciar juicios contra compañías que infrinjan las leyes ambientales aplicables y pueden parar un desarrollo que no cumpla con ellas, por lo que previó que la regulación se vuelva más restrictiva en el futuro. Es conocido que, en la CDMX, la escasez de agua afecta nuevos desarrollos.

LA INCERTIDUMBRE POR LOS PERMISOS

Ante la falta de agua, una de las principales preocupaciones de Arca Continental es lo que ocurriría con sus concesiones.

Actualmente se discute en México una iniciativa de Ley General de Aguas que, de ser aprobada, sustituirá a la actual Ley de Aguas Nacionales.

De acuerdo con la compañía, dicha iniciativa de ley prevé una nueva jerarquización en la manera en la cual se asignarán las concesiones de agua, lo cual podría tener efectos adversos significativos en sus operaciones.

Por otro lado, se encuentra próxima a entrar en vigor la Norma Oficial Mexicana NOM-001-SEMARNAT-2021, que establece los límites permisibles de contaminantes en las descargas de aguas residuales en cuerpos receptores propiedad de la nación.

Dicha norma establecerá criterios más estrictos para la presencia de contaminantes en las descargas de aguas residuales, lo cual generará la necesidad para la empresa de invertir mayores recursos en equipo de abatimiento de presencia de contaminantes en sus procesos productivos.

Consulta los datos sobre el agua en la República Mexicana.

> La inflación no se va a parar en el corto plazo, van a continuar todavía durante un buen tiempo y ello va a requerir que los bancos centrales se pongan a actuar con mayor firmeza."
>
> **MARIO CORREA**
> DIRECTIVO DEL IMEF



Foto: Archivo

ESTABLECE EL IMEF

Tasa de interés debe llegar hasta 9.5%

POR LINDSAY H. ESQUIVEL
lindsay.hernandez@gimm.com.mx

Analistas financieros anticipan que los niveles de inflación elevada van a continuar en el corto plazo, por lo que consideran que debe haber mayor firmeza en la política monetaria; para el caso de México anticipan que la tasa de interés debe llegar al 9.5%.

"La inflación no se va a parar en el corto plazo, van a continuar todavía durante un buen tiempo y ello va a requerir que los bancos centrales se pongan a actuar con mayor firmeza", aseveró Mario Correa, presidente del Comité de Estudios Económicos del Instituto Mexicano de Ejecutivos de Finanzas (IMEF).

El exsubgobernador del Banco de México, Everardo Elizondo, consideró que, para controlar la inflación, el instituto central deberá llevar la tasa de interés a 9.5 por ciento.

"Ésa es la dirección correcta. El Banco de México tiene muchos grados de libertad para hacerlo, por una razón muy sencilla, no tiene más que un objetivo qué es controlar la inflación, eso es lo que dice la ley, mantener el poder de la moneda nacional", expresó.

Los analistas participaron de un foro en el marco de la presentación del Indicador IMEF Nuevo León.

Por su parte, Gabriela Siller, directora de análisis económico de Banco Base, advirtió que el Banxico elevará a 75 puntos base la tasa en su próximo anuncio de política monetaria.

Bancos centrales

Mario Correa comentó que no se debe culpar a los bancos centrales de generar una recesión con sus acciones de política monetaria y las restricciones del dinero, pues lo que hacen es corregir las distorsiones que se han generado en el funcionamiento de los mercados.

"Cuando se corrigen esas distorsiones la economía se ajusta y es cuando podríamos tener entonces un proceso recesivo, y eso es lo que tenemos en puerta hacia adelante, inflación persistente, elevada la respuesta de los bancos centrales y si una economía que tiene que ajustarse y ese ajuste muy probablemente va a ser una recesión", señaló.

Finalmente, el IMEF lanzó su indicador Manufacturero y No Manufacturero para Nuevo León, en el que de manera adelantada se dará a conocer el entorno de las empresas del sector manufacturero, comercio y servicios en cuanto a nuevos pedidos, producción, empleo, tiempo de entrega e inventarios.

— Por Lindsay H. Esquivel

BANCOS Y ASEGURADORAS

Piden Constancia de Situación Fiscal

POR KARLA PONCE
karla.ponce@gimm.com.mx

Bancos y aseguradoras están solicitando a sus clientes tener la Constancia de Situación Fiscal, que es el documento por el cual la persona física o moral puede conocer el estatus que tienen ante el SAT.

Acceso por internet

1 Paso a paso para generar tu Constancia de Situación Fiscal.

2 Cómo generar la Constancia de Situación Fiscal en el portal del SAT.

En los avisos enviados por estas instituciones a sus clientes por correo electrónico informan que, por disposición oficial, a partir del 1 de julio de 2022 el SAT requiere que los datos fiscales de sus contribuyentes estén dados de alta y actualizados correctamente.

Con esto, las instituciones iniciarán la actualización de los datos, y el fin es identificar que los datos fiscales ante el SAT coinciden con los que dieron a la institución.

Amplían los horarios

El Servicio de Administración Tributaria informó también que, con el fin de obtener la Constancia de Situación Fiscal, se ampliarán los días de atención los sábados 4, 11 y 18 de junio de 9:00 a 16:00 horas en las oficinas del SAT.

El fisco recordó que este servicio no requiere cita y sólo debes llevar una identificación oficial vigente.

Asimismo, para obtenerla, lo más práctico es entrar a la página del SAT, seleccionar "ejecutar en línea" y generar la constancia, sin embargo, esta opción te pide e-firma.

Si no la tienes, hay otra alternativa para sacarla que te evitará ir a realizar largas filas a las oficinas del SAT. Sólo es necesario que llames al 55 6272 2728 (SAT), marcar la opción 3 y esperar unos minutos en la línea, para generar tu constancia.



Del verbo emprender

Salo Grabinsky
gzsalo@gmail.com

Época complicada

• En China, la situación es seria por la inestabilidad provocada por covid-19 en ciudades y regiones clave.

Al escribir estas líneas seguramente estaremos a punto de una serie de elecciones en diversas partes de la República y, como no soy profeta no lo comento, sólo espero que sean legales, bien supervisadas y que los ciudadanos (as) voten libremente de acuerdo con sus convicciones, sin presiones externas adicionales.

Sin embargo, de otras fuentes y lecturas tengo que reafirmarles lo que ya saben casi todos (excepto algunos a los que no les llegan las redes sociales, *fake news* o chismes de todo tipo): Estamos ante una época complicada y, parece ser, en proceso de agravarse aún más. Me explico:

a.- En el famoso Foro económico en Davos, Suiza, las predicciones son pesimistas. La crisis energética causada en parte por la guerra inadmisible de Rusia contra un país vecino amenaza causar una recesión, por la falta de gas y petróleo en Europa Occidental, los altos costos de los combustibles y la difícil reconversión a energías limpias. Alemania, por ejemplo, depende en casi la mitad de su economía del suministro ruso y planea cerrar a fin de año sus plantas nucleares por seguridad. ¿Lo acabará haciendo o se retractará ante la situación bélica? Y es el país eje de Europa, así que una recesión es factible a fin de año o en 2023.

En China, la situación es seria por la inestabilidad provocada por covid-19 en ciudades y regiones clave y su efecto en la producción y costo de fletes. Existen faltantes muy importantes que causan aumentos de precios e inflación en el mundo entero. Las crecientes tasas de interés de los bancos centrales no son tan efectivas porque la gente compra lo que necesita y, si está escaso, paga el sobreprecio y causa más inflación.

Para complicar más todo, el trigo y los fertilizantes son vitales para la población y Ucrania y Rusia son grandes exportadores, pero la guerra está causando un gran problema de comercio y puede haber escasez aguda... y costos.

Finalmente, el ambiente en muchos países está crispado y no hay comunicación que sirva para acuerdos, además de que vienen elecciones en países como Francia (del Congreso), Brasil y los Estados Unidos, donde la polarización es palpable. Ni qué decir de nuestro país.

> De ninguna manera deben bajar la guardia, tal vez es época de proteger aún más sus negocios ante los embates y aumento de precios.

Más trabajos del columnista en su sitio de LinkedIn

A nuestros sufridos emprendedores que, con mucho esfuerzo van saliendo de la pandemia y de épocas anteriores, sólo puedo indicarles que, de ninguna manera deben bajar la guardia, tal vez es época de proteger aún más sus negocios ante los embates y aumento de precios, poca demanda y cuidar que no se vulnere la situación financiera y de liquidez, siendo su flujo real de efectivo el elemento clave para aguantar el huracán que, aun sin saber su tamaño, se viene encima del mundo entero. Y como siempre, la toma de decisiones debe ser clara, basada en información confiable y al día, en las políticas emanadas de su consejo de administración, sus asesores y ejecutivos, y estar atentos a los cambios y noticias que puedan afectarles. Obviamente, su gente es el elemento clave, así que piensen cómo protegerla ante la situación por venir

Los años pasados fueron muy difíciles y traumáticos, pero el tiempo presente y el panorama a futuro son inciertos y nada fáciles de analizar. Por favor, cuídese y proteja a su entorno de acuerdo con sus posibilidades. Manténgase congruente e informado

Asesorías: 55 69 65 68 76



De convicción liberal

Guillermo Zamarripa
Director General del FUNDEF

Finanzas públicas 2022

• El casi nulo crecimiento de los ingresos tributarios se explica por una compensación del buen desempeño en un rubro con uno malo en otro.

El gobierno ha creado una narrativa muy favorable sobre su manejo de las finanzas públicas argumentando que las mantiene sanas y que no hay endeudamiento. Voy a presentar los datos al cierre del primer cuatrimestre. La conclusión es que sí hay un cierto orden, pero el gobierno sí se está endeudando.

El cierre del mes de abril es un buen momento para entender el comportamiento de los ingresos tributarios. En ese mes concluye el plazo para presentar las declaraciones anuales de impuesto sobre la renta de personas morales y de personas físicas.

En primer lugar presento datos de los ingresos. Se aprecia un crecimiento importante de 5.9% en términos reales, es decir, por encima de la inflación. El dato anterior nos da una evidencia de buen comportamiento, pero para entender a detalle la situación hay que ver su composición.

Los ingresos petroleros tuvieron un crecimiento real de 42.7% y los no petroleros del 0.1 por ciento. El comportamiento del primer indicador tiene que ver con los mayores ingresos derivados de la venta de petróleo a un mayor precio.

> El gasto programable cayó un -2.6 por ciento. Esta caída da evidencia de que el gobierno sí está recortando.

Consulte *Inclusión financiera en 2021* al escanear el QR.

Esos mayores ingresos que obtiene Pemex, en vez de utilizarse para mejorar a la empresa operativamente o para financiar nuevos proyectos de inversión, se están destinando al gobierno.

Lo que nos indican los números de ingresos de la parte tributaria es que hubo una conducta diferenciada. Por una parte, aumentó la recaudación de impuestos sobre la renta, que tuvo un crecimiento real de 17.7% y, por la otra, disminuyó la recaudación del IEPS en un -45.8 por ciento.

La caída tan fuerte en éste último rubro se explica porque el gobierno dejó de recaudar ingresos por la venta de gasolina. La menor recaudación de IEPS es equivalente a una reducción de ingresos de 63 mil millones respecto del mismo periodo de 2021.

Es decir, el casi nulo crecimiento de los ingresos tributarios se explica por una compensación del buen desempeño en un rubro con uno malo en otro.

Si bien esta definición ha ayudado a contener un poco la inflación está haciendo que se desaprovechen dos buenas coyunturas: mejora en ingresos de Pemex y una mayor recaudación de ISR.

En segundo lugar, presento unos datos del gasto. El gasto total prácticamente no creció en términos reales. Su variación fue de sólo 0.2 por ciento. En cuanto a sus componentes, el gasto programable cayó un -2.6 por ciento. Esta caída da evidencia de que el gobierno sí está recortando.

El problema es que, con estos ahorros, cada vez se afecta a más programas que son buenos y/o la capacidad de ejecución por parte del gobierno.

Por lo que respecta al gasto no programable, tuvo un crecimiento real de 13%, que se explica por el aumento en las participaciones. Este aumento se tiene que dar debido a que su monto depende de los ingresos.

Finalmente, presento el dato del endeudamiento. El resultado final del balance del sector público se ve en el aumento en la deuda. Durante los primeros cuatro meses del año fue de 128 mil millones de pesos, que es alrededor de medio punto del PIB.

Este dato nos muestra que es falso que el gobierno no se está endeudando. Sí lo está haciendo, pero de forma moderada. El problema mayor está en lo que no hizo: aprovechar una buena coyuntura de ingresos y gastar de menos.





La paradoja de los grandes empresarios

La historia de **Manuel Espinosa Yglesias** muestra la paradoja a la que se enfrentan los grandes empresarios mexicanos. **Espinosa Yglesias** fue el **Carlos Slim** de su época, por la enorme influencia que representaba en el país, aunque, a diferencia del ingeniero, su fortuna estaba concentrada en el banco que consolidó durante varias décadas y que hoy conocemos como BBVA.

En el México de don **Manuel**, la rectoría del poder político sobre la economía era total y, por lo tanto, cualquier negocio de escala significativa tenía que contar con la aprobación y cercanía con el gobierno, tomando en cuenta que México tenía una presidencia imperial, esa cercanía tenía que ser con el presidente en turno y algunos miembros del gabinete. **Manuel Espinosa** logró la anuencia del secretario de Hacienda, **Antonio Carrillo**, para tomar el control y transformar al Banco de Comercio, posteriormente cultivó una relación cercana con **Antonio Ortiz Mena**, quien fue el secretario de Hacienda de **Adolfo López Mateos** y **Gustavo Díaz Ordaz,** y fue durante esas dos administraciones que se consolidó Bancomer.

LA EXPROPIACIÓN

El episodio que muestra la paradoja a la que se enfrentan los grandes empresarios mexicanos se dio en el verano de 1982. En sus memorias, **Manuel Espinosa** cuenta que, en aquel verano, su hija **Amparo** le informó que había planes para nacionalizar la banca mexicana, él hizo algún sondeó y lo desestimó, dado que los banqueros se habían reunido recientemente con el presidente **José López Portillo** y no les había dado ninguna señal negativa.

> La paradoja sigue, aunque México ha logrado construir una democracia y un incipiente sistema institucional.

No obstante ello, el miércoles 1° de septiembre de 1982, México despertó con la novedad de que había policías y soldados impidiendo el acceso a empleados y ejecutivos a las sucursales y oficinas de todos los bancos del país y, más tarde ese mismo día, en su último Informe de Gobierno, **José López Portillo** anunció la nacionalización de la banca ante un aturdido gremio bancario. No hubo capacidad de respuesta ante un sistema político en donde el jefe del Ejecutivo podía implantar cualquier ocurrencia sin ningún tipo de contrapeso. Es así que el poder y fortuna de uno de los mayores empresarios en México desapareció de la noche a la mañana por las ocurrencias de un presidente como **López Portillo** que ante el fracaso de su tesis de la administración de la abundancia y un gasto irresponsable que generó un proceso inflacionario de doble dígito, encontró como chivo expiatorio a la banca, a la que acusaba de sacadólares.

LA DIRECCIÓN

Aunque México ha logrado construir una democracia y un incipiente sistema de instituciones, la paradoja continúa y los empresarios, muchos de ellos agrupados en el Consejo Mexicano de Negocios, se enfrentan a la paradoja que implica, por un lado, controlar a compañías que trascienden los sexenios y los vaivenes políticos, pero al mismo tiempo empequeñecen, si se les compara con el inmenso presupuesto que gestiona un presidente y la capacidad de movilizar recursos, por ejemplo, lo que se ha invertido en trenes, aeropuerto y refinería es mucho más de lo que destinan como inversión empresas como FEMSA, América Móvil o Bimbo.

A pesar de que muchas de las grandes firmas se han diversificado más allá de México y, por otro lado, se han creado entes autónomos como el Instituto Federal de Telecomunicaciones, la Comisión Reguladora de Energía y la Comisión Federal de Competencia, entre otras, el poder del jefe del Ejecutivo en México sigue siendo muy extenso, lo que ocasiona que una parte no menor de la economía se mueva al compás del habitante de Palacio Nacional. En sus memorias, don **Manuel Espinosa** concluye: "Ya no se gobierna a balazos, pero seguimos teniendo caudillos. Quizá ya no lo digan con la claridad de antes, pero cada uno de nuestros presidentes sigue creyendo que salvar al país depende sólo de su voluntad y de que todo el mundo lo obedezca". Veintidós años después de su fallecimiento, don **Manuel** no sería muy optimista con la dirección que ha tomado la nación, en la que a muchos empresarios no les queda mucho margen frente al poder presidencial.

SADER

PREMIAN A PESCADORES

La Sader informó que entregó el primer Certificado de Buenas Prácticas de Manejo a Bordo de Embarcaciones Menores en Aguas Interiores a una sociedad cooperativa queretana, integrada por cien pescadores artesanales de tilapia en 82 embarcaciones menores.

—De la Redacción



Foto: Especial

SE FUSIONARÁ con Google Meet, para mejorar el servicio de reuniones grupales

POR AURA HERNÁNDEZ
aura.hernandez@gim.com.mx

Google quiere ofrecer a sus usuarios una única solución para realizar videollamadas y reuniones, por lo que Google Duo pronto se fusionará con Google Meet a finales de este año.

La tecnológica tomó esta decisión porque, en los últimos años, se ha acelerado e intensificado el uso de las comunicaciones por video, ya sea para hablar con otras personas, aprender cosas nuevas o tener reuniones de trabajo.

"Para apoyar a los millones de usuarios que confían en nuestra tecnología para realizar videollamadas y reuniones, hemos realizado grandes inversiones tanto en Google Duo como en Google Meet", destacó la empresa en un comunicado.

Por ejemplo, quienes usan Duo cuentan con llamadas de grupo de hasta 32 personas, filtros y la oportunidad de llevar estas reuniones a otros dispositivos como tablets, dispositivos inteligentes y televisores.

Mientras que quienes usan Google Meet tienen más de 100 funciones y mejoras como fondos y efectos, subtítulos en directo.

Ahora la estrategia es llevar todas esas experiencias a una única solución para videollamadas, por lo que primero llevarán todas las funciones de Meet a Duo y, una vez lista esa transición, cambiar el nombre de ésta a Google Meet.

Se prevé que ese cambio se realice a finales de este año, convirtiendo a Meet, que se lanzó en 2019, en el único servicio de comunicaciones por video de Google disponible para todo el mundo sin costo alguno.

No es la primera vez que la tecnológica toma una decisión como ésta, anteriormente eliminó Allo.

FINALES DE ESTE AÑO

DICEN ADIÓS A GOOGLE DUO

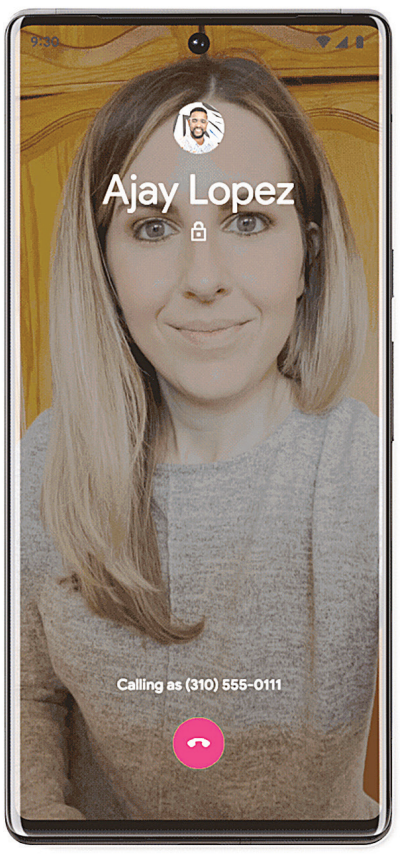

"Para apoyar a los millones de usuarios que confían en nosotros, hemos realizado grandes inversiones en Google Duo y en Google Meet."

GOOGLE

Conoce más sobre Google Duo.

LOS DATOS

Aspectos

- La tecnológica se centrará en añadir las funciones de Google Meet a la aplicación Duo en las próximas semanas.
- Ahora los usuarios podrán programar fácilmente una reunión por video, y personalizar los fondos en las llamadas y reuniones.
- Los usuarios podrán utilizar el chat en las reuniones para lograr una mayor conexión o tener subtítulos.



Fotos: Especial

Lo nuevo que llega

Ante esto, la tecnológica se centrará en añadir las funciones de Google Meet a la aplicación Duo en las próximas semanas.

De esta manera, ahora los usuarios podrán programar fácilmente una reunión por video, personalizar los fondos en las llamadas y reuniones, utilizar el chat en las reuniones para lograr una mayor conexión o tener subtítulos en tiempo real.

También se aumentará el límite de participantes de 32 a 100 y Duo podrá integrarse con otras herramientas como Gmail, Google Calendar, Assistant, Mensajes y otras.

Los usuarios deben tomar en cuenta que las funciones existentes de Duo se mantienen, incluida la posibilidad de realizar videollamadas por número de teléfono o dirección de correo electrónico y pedir al Asistente de Google que llame utilizando los dispositivos existentes, entre otras.

Además, todo el historial de conversaciones, los contactos y los mensajes seguirán guardándose en la aplicación y no habrá que descargar una nueva aplicación.

Google se comprometió a que la transición de Duo a Meet sea lo más sencilla posible.

— Por Aura Hernández

32
PERSONAS
máximo son las que pueden participar durante una reunión de Google Duo actualmente

---

ESTUDIO DE LA UNESCO

Las mujeres en áreas STEM, tres de cada 10

Instan al país para que incentive el sector tecnológico

POR JOSÉ GUADARRAMA
jose.guadarrama@gimm.com.mx

Pese a los esfuerzos la participación de las mujeres profesionistas que se desempeña en las áreas STEM (Science, Technology, Engineering and Mathematics) representan sólo el 28% de los profesionales, dijo Gabriela Ramos, subdirectora general de Ciencias Sociales y Humanas de la Organización de las Naciones Unidas para la Educación, la Ciencia y la Cultura (Unesco).

Durante una conferencia organizada por el Instituto Federal de Telecomunicaciones (IFT) como parte del Plan Integral de Igualdad de Género, "Expertas que Transforman", Ramos comentó que "es preocupante ver que, a pesar de muchos esfuerzos, a pesar de todo lo que hemos trabajado, instituciones, organizaciones, el progreso es muy lento".

Indicó que, actualmente, ese porcentaje es el total de lo que se estudia porque hay una pérdida respecto de quienes participan en el sector una vez que son profesionales y quienes llegan a tener posiciones directivas.

Reveló que "son sólo el 22% de los desarrolladores de la IA (Inteligencia Artificial) y de ahí que muchos únicamente tienen a hombres como parte de los equipos pueden tener sesgos y resultados discriminadores, no tienen la diversidad que se requiere para, justamente, controlar esos sesgos. Las cifras también muestran que las mujeres son el 20% de los ingenieros, el 14% de expertas en informática y, por último, el 2% que quieren estudiar una carrera STEM".

Con tal conferencia, comenzó una serie de diálogos que no sólo buscan visibilizar a las expertas que laboran en el IFT, también pretenden dar herramientas y modelos de inspiración para las futuras generaciones de mujeres en el sector de las Telecomunicaciones y Radiodifusión.

Manifestó que, si se comienza a guiar a las niñas hacia profesiones que no tienen matemáticas porque, no son buenas en ello, es evidente que ese nivel de aspiración permea la confianza y las elecciones.



Foto: Freepik

Impacto de la pandemia

Comentó que, durante la pandemia, las mujeres fueron dos veces más vulnerables a perder su trabajo y esto fue porque laboran en sectores donde están sobrerrepresentadas como es el caso de la economía del cuidado, puestos que, además, son de bajos ingresos.

Destacó que, en contraste, luego del confinamiento: "se crearon muchos puestos de trabajo relacionados con el sector que más se expandió que fue, justamente, el sector digital. Dicha situación refleja que las mujeres perdemos por ambos lados: por la calidad de los trabajos y porque los empleos que se están creando están vinculados al mundo digital".

Expresó que es necesario generar la evidencia de cómo tener más mujeres en el sector STEM ayuda a impulsar la igualdad en la sociedad, la biodiversidad, además de incrementar la productividad, la innovación y la capacidad para entender el mercado.

Agregó que, en consecuencia, las instituciones o las empresas podrían ganar al tener más mujeres en su plantilla laboral para una mayor equidad.

— Por José Guadarrama

22
POR CIENTO
de los desarrolladores de la inteligencia artificial es mujer


Qué importa
TE RESUMIMOS
LA DURA...
ACTUALIDAD
IMAGEN TELEVISIÓN
Lunes a viernes
11:15 pm
CANAL 3.1
SKY 103 - HD 1103 ● IZZI 3 - HD 703 ● DISH 103 - HD 603 ● TOTALPLAY 3 ● MEGACABLE 103 ● STARTV 103

Aplazan definición sobre corridas de toros. Será hasta el próximo martes cuando el juez Jonathan Bass dé su veredicto en torno a la suspensión provisional que tiene en este momento la Plaza de Toros México, la cual podría convertirse en permanente. La reprogramación tiene la finalidad de que TauroPlaza México, dueña del recinto, permita que un actuario inspeccione las condiciones del trato de ganado de lidia. *— Raúl Flores*

comunidad@gimm.com.mx @Comunidad_Exc

COMUNIDAD

EXCELSIOR | SÁBADO 4 DE JUNIO DE 2022

ÁREA DE CONSERVACIÓN PATRIMONIAL

Suspenden obras de alcaldía en Garibaldi

El gobierno central argumentó que la Cuauhtémoc no pudo acreditar los permisos necesarios

POR WENDY ROA
wendy.roa@gimm.com.mx

Los trabajos de rehabilitación que inició la alcaldía Cuauhtémoc en Plaza Garibaldi, el 31 de mayo pasado, fueron suspendidos por la Autoridad del Centro Histórico (ACH) pues el personal no presentó los trabajos de levantamiento topográfico y los permisos correspondientes para la obra.

Las autoridades señalaron que la Plaza Garibaldi es área de conservación Patrimonial de la Ciudad de México y para cualquier intervención se requiere de permisos de instancias locales y federales.

Sin embargo, la Autoridad del Centro Histórico como Órgano de Apoyo de la Administración Pública local y federal, no cuenta con ninguna notificación ni solicitud de la demarcación sobre las obras que se pretenden desarrollar.

Por ello, el Instituto de Verificación Administrativa (Invea) colocó sellos de suspensión de actividades, dovelas para resguardar el perímetro y evitar accidentes, así como lonas que explican la acción e informan a la comunidad la situación.

En el operativo participaron trabajadores de las Secretarías de Obras y Servicios, de Desarrollo Urbano y Vivienda, de la Procuraduría Ambiental y del Ordenamiento Territorial, así como de la Policía Turística.

La finalidad, señalan, es conservar la zona y garantizar el Derecho a la Memoria Histórica que mandata la Organización de las Naciones Unidas para la Educación, la Ciencia y la Cultura (UNESCO) a los sitios con Declaratoria Patrimonial como es el Centro Histórico.

En tanto, ayer por la tarde, la alcaldesa Sandra Cuevas, a través de su cuenta de Twitter, reposteó un mensaje del 31 de mayo en el que explica que hará una "reconstrucción histórica" de Garibaldi que constará de seis etapas, una por semana, y dentro de la que se contempla una estatua para Vicente Fernández.

En el video que acompaña al mensaje se pueden observar trabajadores rompiendo el piso.

@Excelsior

NUEVO *ROUND*

La alcaldesa de Cuauhtémoc volvió a compartir el video en que da razón de las obras.



Sandra Cuevas
@SandraCuevas_

La reactivación económica en #Cuauhtémoc continúa, ahora con la reconstrucción de la histórica Plaza Garibaldi, que constará de 6 etapas -una por semana-, y que además dará seguridad al turismo nacional y extranjero. #SandraCuevasAlcaldesa



Foto: Especial

En el video colocado en sus redes sociales, Cuevas muestra el inicio de la rehabilitación.



CON BLOQUEO EN LA ESCANDÓN

EXIGEN RETIRO DE AMBULANTES

Vecinos de la colonia Escandón bloquearon parcialmente la Avenida Patriotismo, a la altura de la calle 11 de abril, para exigir el retiro del comercio informal que se está instalando en esa avenida y mejor seguridad. Las autoridades de Miguel Hidalgo se comprometieron a solucionar el problema. *— Jorge González*

Foto: Jorge González

CRISIS ECOLÓGICA

POR WENDY ROA
wendy.roa@gimm.com.mx

SEGUIMOS SIN APRENDER

INCENDIOS CONSUMIERON 2,206 HECTÁREAS

A PESAR DE QUE LA CIFRA DE PÉRDIDA DE SUELO de conservación es 50% menor a la del año pasado, la mayoría de los siniestros siguen siendo generados por el ser humano



Fotoarte: Horacio Sierra

En lo que va del año, y a unos días que la temporada de estiaje y de incendios forestales terminen, dos mil 206.67 hectáreas de suelo de conservación en la Ciudad de México han sido consumidas por el fuego, de acuerdo con la Comisión de Recursos Naturales y Desarrollo Rural (Corenadr).

Lo anterior como consecuencia de 846 incendios y 623 conatos que se registraron principalmente en las alcaldías Milpa Alta (438), Tlalpan (295), Xochimilco (33) y la Magdalena Contreras (20), entre otros.

A pesar de que esta cifra representa una reducción de casi el 50% con relación a 2021 (cuando ocurrieron mil 123 incendios y 789 conatos y cuatro mil 536.83 hectáreas de zona siniestrada) la gran mayoría de los incendios siguen siendo generados por el ser humano, ya sea intencionalmente o por descuido.

Por ello, un grupo de 500 brigadistas adscritos a la Secretaría de Medio Ambiente (Sedema) y cuatro mil 500 voluntarios, inscritos en el programa Altépetl Bienestar, dedican sus esfuerzos a cuidar el suelo de conservación de la capital para prevenir y atender cualquier emergencia.

"En la Ciudad de México son 45 mil hectáreas que tenemos de áreas forestales que son las propensas a que se generen los incendios y es en donde están enfocadas todas nuestras acciones en materia de prevención y de combate", comentó Diego Segura, director de Preservación, Protec- ción y Restauración de los Recursos Naturales.

El funcionario destacó que gracias a las acciones de prevención física que los brigadistas realizan durante octubre, noviembre y diciembre, en tres años se ha disminuido el número de incendios, su tiempo de atención y, por consiguiente, el área afectada ha sido menor.

"(Parte de las acciones consisten en) el mantenimiento de brechas cortafuego, hacen líneas negras, hacen quemas controladas, hacen manejo de combustible, porque también tenemos mucho combustible distribuido en las áreas forestales y lo que hacemos es distribuirlo de manera uniforme para que no se nos conviertan los incendios de gran magnitud y también hacen chaponeo", explicó.

El equipo de mujeres y hombres recibe capacitación continua para saber cómo enfrentar las llamas. Jessica Medina, jefa de brigada narró que se requiere reconocer el terreno, tener conocimientos básicos sobre el comportamiento del fuego, ver hacia donde se puede propagar el incendio y tener la seguridad de que se realizará un trabajo impecable.

Mientras tanto, Brayan Ruiz, cuyo padre y abuelo fueron brigadistas, contó que desde los 15 años decidió seguir el ejemplo de sus familiares y, aunque dice que es una labor desgastante, asegura que lo llena de satisfacción proteger el medio ambiente.

"Creo que una vez que llega uno aquí, empieza el llamado, nos concentramos en controlar o extinguir algún incendio y en eso nos abocamos; nos atrae, nos apasiona, es un sentimiento el poder contribuir para salvar la flora y la fauna de la Ciudad de México y la verdad no cambiaría este trabajo por nada", señaló.



Fotos: Wendy Roa y Daniel Betanzos

Los 500 brigadistas que luchan contra incendios forestales tienen capacitación constante; su trabajo se complementa con reforestación.

Crean conciencia

El Día Mundial del Medio Ambiente se celebra mañana y fue instaurado el 5 de junio de 1973 y es organizado por la ONU. Este año su lema es "Una sola Tierra".

RETAN A REFORESTAR

Además de los trabajos preventivos previo a la época de estiaje, durante la temporada de lluvia, la Corenadr lleva a cabo el programa Reto Verde, que consiste en reforestar, con especies endémicas, la superficie dañada por los incendios.

Para este año se prevé plantar 10.5 millones de árboles entre pinos, encinos, especies arbustivas y especies polinizadoras que fueron producidas en el vivero de San Luis Tlaxialtemalco.

"Ha habido un impacto benéfico para toda la Ciudad de México en tanto que se está restaurando el suelo de conservación y en cuanto a los servicios ambientales que este ofrece a los habitantes de la misma", explicó Miguel Ángel Delgado, responsable del vivero.

Previo al Día Mundial del Medio Ambiente, que se celebra mañana, las autoridades exhortan a la ciudadanía a tener precaución para evitar los incendios forestales, por ello si se prende una fogata se debe asegurar que sea apagada completamente, no hay que tirar colillas de cigarros y cuando se visiten las zonas forestales e ser cuidadoso con la flora y la fauna.

"Todo es un equilibrio en el ecosistema y cualquier desorden tanto en la flora y la fauna, afecta el ecosistema y nos afecta a todos", señaló Miguel Ángel Delgado.

Desde el lunes cierra Línea 1 del Cablebús

Desde el lunes y hasta el 11 de junio estará cerrada la Línea 1 de Cablebús que corre de Cuautepec a Indios Verdes, en Gustavo A. Madero.

Lo anterior debido a una inspección anual que consistirá en pruebas de carga y frenado; pruebas eléctricas; revisión de torres; verificación física de los dispositivos. Además, en un tramo se realizará el acortamiento del cable por alargamiento natural debido al uso.



Foto: Jonás López

Una parte de la Línea 1 del Cablebús presenta un alargamiento natural del cable debido al uso, por lo que será recortado.

El secretario de Movilidad, Andrés Lajous, indicó que se dispondrá de 25 autobuses de la Red de Transporte de Pasajeros (RTP) para ayudar a los usuarios en sus traslados. El servicio será gratuito.

En el caso de la Línea 2 de este sistema será del 10 al 16 de junio de Santa Marta a Xalpa y del 17 al 24 de junio de Xalpa a Constitución.

— Wendy Roa

CENTRO HISTÓRICO

Brigadas en Madero aperciben a no fumar

POR EFRÉN ARGÜELLES
efren.arguelles@gimm.com.mx

AYER LA AGENCIA DE PROTECCIÓN SANITARIA instruyó a los establecimientos a ofrecer a sus clientes espacios libres de humo y cumplir con la nueva normativa de la ciudad



Fotos: Mateo Reyes

Los brigadistas entraron a restaurantes, bares y cafeterías del corredor Madero, también abordaron a transeúntes, quienes respondieron con agrado a la restricción.

La Agencia de Protección Sanitaria (Agepsa) inició recorridos por el Centro Histórico con el objetivo de concientizar a los visitantes y locatarios de evitar fumar o vapear en once puntos.

Ayer los brigadistas hablaron con los empleados de los establecimientos de esta última calle para explicarles las nuevas disposiciones publicadas en la *Gaceta Oficial de la Ciudad de México*.

"Es fundamental que los establecimientos tengan conocimiento de este aviso y puedan sumarse para ofrecer a sus usuarios espacios libres de tabaco. Hoy comenzamos el recorrido por establecimientos. Estos espacios se limitan en función de la cantidad de gente que camina, que transita, que hace actividades turísticas y va de compras, de tal forma que el espacio entre la gente es muy restringido, puede ir una persona caminando entre la gente y atrás trae 20 persona que inhalan el tabaco", dijo Ángel González, director de Agepsa.

"La medida es buena, está bien por todo lo que implica fumar, no nada más para los que no fueran, sino también para los que vamos atrás o estamos sentados a un costado", dijo Gerardo Rivas un transeúnte.



Foto: David Solís

Con motivo del Día de la Bicicleta, la jefa de Gobierno participó en la rodada desde el Ángel de la Independencia al Zócalo capitalino.

SERVICIO INICIARÁ EN AGOSTO

Ampliarán servicio de Ecobici en 3 alcaldías

POR WENDY ROA
wendy.roa@gimm.com.mx

A partir de agosto iniciará la expansión del Sistema Ecobici, anunció el secretario de Movilidad, Andrés Lajous, quien comentó que ahora el servicio también se prestará en 32 colonias de las alcaldías Álvaro Obregón, Azcapotzalco y Coyoacán.

Con ello la operación de este servicio será en 118 colonias de la capital, de las cuales 86 se encuentran en las alcaldías Benito Juárez, Cuauhtémoc y Miguel Hidalgo.

El funcionario capitalino también comentó que se renovarán las seis mil 500 bicicletas existentes y se incorporarán otras dos mil 800 para tener en total nueve mil 300 bicicletas con un nuevo diseño de cuadro bajo y apto para todas las personas.

Esto implica también la renovación de las cicloestaciones en donde el sistema de anclaje será individual, contará con un lector de tarjeta para la liberación de la bicicleta, que además podrá hacerse con la app mediante lectura de un código QR.

Por su parte la jefa de Gobierno, Claudia Sheinbaum, dio a conocer que actualmente en la ciudad existen 400 kilómetros de ciclovías, de los cuales 202 kilómetros fueron construidos en lo que va de su administración.

Además, indicó que al concluir este año habrá 23 kilómetros que son edificados en Avenida Guelatao; Eje 3 Poniente (Amores-Avenida Coyoacán); Xochimilco; y ciclovía metropolitana.

Detienen a otro implicado en caso de espionaje

La Fiscalía capitalina dio a conocer que detuvo a Jesús Noé "N", implicado en el caso de espionaje a personajes políticos durante la administración pasada.

De acuerdo con la vocería, el sujeto fue detenido tras dos cateos simultáneos, uno en San Diego Ocoyoacac, Miguel Hidalgo, y el otro en la colonia Providencia, en Gustavo A. Madero.

Al hombre se le acusa de violación de la comunicación privada y peculado y fue inggresado al Reclusorio Norte.

De acuerdo con la investigación, posiblemente almacenaba la información del espionaje en memorias USB y con ellas realizaba presentaciones, las cuales entregaba a las personas que las analizaban para dar un visto bueno y luego las entregaban a las personas que las habían solicitado.

Jesús Noé "N" es el segundo detenido por esta presunta red de espionaje; el miércoles pasado la Fiscalía detuvo a Roberto "N", quien era jefe de grupo de la Policía de Investigación.

— *Efrén Argüelles*



REALIZAN BLOQUEO EN IZTACALCO

BUSCAN A MELANY ALCÁNTARA

Familiares y vecinos de Melany Alcantara, de 14 años, quien desapareció de la colonia Santa Anita el 29 de mayo pasado, bloquearon la circulación de Plutarco Elías Calles, casi al cruce con Eje 3 Oriente para exigir a las autoridades la búsqueda y hallazgo de la menor. Su madre señaló que las cámaras del C5 la muestran caminando con un tipo mayor que ella.
Al cierre de la edición, el bloqueo seguía.

— *José Antonio García*

Foto: José Antonio García

Darán apoyo a afectados por ampliación de L12

Conozca quiénes pueden ser beneficiados.

Ante las afectaciones a viviendas y negocios derivadas de la ampliación de la Línea 12 del Metro, de Mixcoac a Observatorio, el gobierno local publicó en la *Gaceta Oficial* la implementación de dos programas sociales que buscan resarcir y reparar los daños ocasionados por dicha obra.

— *Wendy Roa*



¿Cómo ves, querido viejo?

• Maravillosas cámaras fotográficas son capaces de captar miles de millones de imágenes cada segundo.

Los ojos son el espejo del alma.
Proverbio español

Mi querido viejo: y entre los órganos de los sentidos, seguramente uno de los más importantes para nuestra vida es la vista, "espejo del alma", como dice el viejo proverbio español, que tiene mucha razón.

Maravillosas cámaras fotográficas son capaces de captar miles de millones de imágenes cada segundo y transmitirlas al cerebro para que nos demos cuenta de lo que nos rodea; su precisión es casi infinita, y nos permite lo mismo contemplar tranquilamente el atardecer en una hermosa playa de México, que reaccionar en menos de un segundo ante el peligro de un auto que puede atropellarnos.

Nuestros ojos tienen buena protección, porque los párpados reaccionan ante cualquier peligro, y las pestañas, que no sólo sirven a las mujeres para enamorarnos, nos protegen del polvo y de partículas que podrían dañarlos.

Por todo lo anterior, te pregunto: ¿cómo ves, querido viejo?

Porque nuestros ojos sufren los embates del padre tiempo y de la madre naturaleza. El padre tiempo corre sin descanso y ahora ya no tenemos ni 20 ni 30 años, a los 60 años y luego después, las capas transparentes del ojo, en particular ese lente maravilloso que se llama cristalino, van perdiendo su transparencia y se hacen poco a poco más opacas. Cuando el cristalino es más opaco, surge lo que se llama comúnmente "catarata", y quien la sufre ve cada vez con más dificultad, no percibe las formas ni los colores, parece que está viendo a través de un cristal opaco.

Pero venturosamente, querido viejo, en la actualidad, la catarata tiene solución, que cada vez es más sencilla y con mejores resultados, los expertos cirujanos oftalmólogos son capaces de operar el ojo, abrir una miniincisión en la capa externa que se llama córnea, extraer el cristalino dañado y colocar uno nuevo, reluciente, en unos cuantos minutos, para volver a ver como antes.

Y la madre naturaleza también actúa sobre nuestros ojos, podemos tener herencia de lesiones en los ojos, la presión arterial alta o arterioesclerosis, o diabetes, y todas estas condiciones; si no se atienden bien, dañan no sólo las delicadísimas arterias del interior del ojo, sino la misma retina, donde se reciben los impulsos nerviosos que nos permiten ver, y esto ocasiona diversos padecimientos: los nombres no importan (glaucoma, degeneración macular, esclerosis de la retina, desprendimiento de la retina, etc.), pero todos ellos requieren la atención de un médico especialista.

Si tú no tienes ninguno de esos padecimientos y te has cuidado, puedes estar tranquilo, tus ojos estarán bien, pero siempre será conveniente que veas al experto oftalmólogo cada seis meses, quien hará el diagnóstico correcto y podrá darle el mejor tratamiento.

Tener los ojos sanos es una de las mejores fortunas para nosotros los viejos; cuida tus ojos, cúbrelos con buenos lentes cuando haya mucho sol o lluvia, o viento, si necesitas anteojos para leer, escoge los mejores y que los evalúe el experto, tus ojos son muy valiosos, cuídalos.

** Médico y escritor*



INTERNET
¿Cuáles son los tipos más comunes de robo y estafa en internet?

R. Estos tres: *Phishing*: correos electrónicos y sitios web fraudulentos destinados a robar datos. *Vishing*: llamadas telefónicas engañosas que te inducen a revelar información personal. *Smishing*: mensajes de texto fraudulentos destinados a engañarte para que reveles datos.

CHARLESTÓN
¿Dónde se originó este el baile del charlestón?

R. El charlestón se originó en la ciudad del nombre, Charleston, en Carolina del Sur. El charlestón, aparentemente de origen africano y caracterizado por (un) golpe tom-tom, se describe como la danza de las aves donde sólo el bailarín camina hacia adelante y hacia atrás en lugar de hacia los lados. Por lo general, se hace sin acompañamiento musical y aplaudiendo cada dos o cuatro veces.

METAL
¿Cuál es el metal más abundante en la Tierra?

R. El metal más abundante de la Tierra es el aluminio. El aluminio es el tercer elemento más abundante en la corteza terrestre, y representa el 8 por ciento de él en partes por millón. El metal más abundante dentro de la Tierra es el hierro. El hierro representa hasta el 34 por ciento de la masa de la Tierra, pero es sólo el cuarto elemento más abundante en la corteza.

VOLADOR
¿Fueron los famosos hermanos Wright los primeros en lograr volar?

R. Olvídese de los hermanos Wright. El nombre en la aviación que se debe conocer es Abbas Ibn Firnas, el padre del vuelo humano. En 875, el erudito andaluz comenzó a jugar con el primer planeador exitoso del mundo. No contento con construir simplemente un artilugio volador, Firnas tomó las indicaciones de los pájaros y cubrió su cuerpo de plumas. ("Debería ascender como los pájaros", dijo, supuestamente, a los espectadores). Poco después, según se informa, Firnas saltó de un acantilado, cogió una fuerte brisa y se deslizó suavemente por el valle durante varios metros. Hoy hay una estatua suya fuera del Aeropuerto Internacional de Bagdad.

PALOMITAS
¿Las palomitas de maíz pueden causar gas?

R. Las palomitas de maíz pueden causar gases e inflamación si no se digiere el grano entero correctamente o se come demasiado. Si éste es el caso, vigile sus porciones, mastique bien y asegúrese de beber agua.
Las palomitas de maíz son una gran fuente de fibra, sin embargo, sin agua suficiente, las dietas altas en fibra pueden provocar molestias y estreñimiento.

SUBASTADORES
¿A qué se debe que los subastadores hablen tan rápido?

R. Los subastadores no sólo hablan rápido, sino que cantan en un monótono ritmo para adormecer a los espectadores a un patrón condicionado de llamada y respuesta, como si estuvieran jugando a un juego.
La velocidad también está destinada a dar a los compradores una sensación de urgencia: pujar ahora o perder. Y tampoco perjudica el resultado final.











Fotos: Reuters y AFP

EMPEORA EL PANORAMA

CALLES QUE EXHIBEN MUERTE Y DESTRUCCIÓN

La guerra en Ucrania inició el pasado 24 de febrero, cuando el presidente ruso, Vladimir Putin, ordenó a sus tropas avanzar para "desnazificar" y "desmilitarizar" a ese país.

Cien días después, las escenas de destrucción, miles de muertos, así como millones de personas tratando de huir del territorio ucraniano se volvieron constantes y cada vez más desoladoras, en un conflicto del que la ONU advirtió, podría dejar "un huracán de hambrunas" esencialmente en los países africanos, que importaban más de la mitad de su trigo de Rusia o de Ucrania. *AFP*

global@gimm.com.mx @Global_Exc

GLOBAL

EXCELSIOR | SÁBADO 4 DE JUNIO DE 2022

CIEN DÍAS DE LA INVASIÓN A UCRANIA

"NO TENGO MIEDO, ME ACOSTUMBRÉ A LOS BOMBARDEOS"

CRÓNICA DE UNA GUERRA

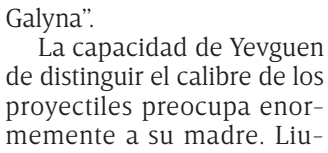

Yevguen es uno de los cientos de adolescentes que vivieron los ataques rusos y que ahora enfrentan los estragos, como oído sensible, caída de cabello y temor constante a morir o perder todo

AFP
global@gimm.com.mx

KRAMATORSK, Ucrania.— Yevguen y su madre acaban de llegar, huyendo de su pueblo hecho ruinas, del que todavía se elevan columnas de humo visibles en el horizonte de Kramatorsk, la capital de facto del este de Ucrania controlado por Kiev.

El joven adolescente de 13 años sopesa ahora volver a salir corriendo de esta ciudad ante el cerco cada vez más estrecho de las tropas rusas.

"Esto era un 22", dice el chico procedente del devastado pueblo de Galyna, mientras se oye el estruendo de unos proyectiles que pueden ser del calibre 122.

Yevguen patea algunas piedras y se pasea entre los escombros en los que se ha convertido un patio antes lleno de los niños de los empleados de las fábricas y granjas de los alrededores.

"No tengo miedo", dice con resolución. "Me acostumbré a los bombardeos en Galyna".

La capacidad de Yevguen de distinguir el calibre de los proyectiles preocupa enormemente a su madre. Liubov Zajarova se ha pasado la mayor parte de la guerra tratando de mantener a su hijo lejos de las calles.

Durante una semana estuvieron escondidos en el sótano de una escuela en Galyna mientras los tanques rusos y las fuerzas ucranianas se atrincheraban en las colinas en los alrededores.

Zajarova entonces se arriesgó a recorrer con Yevguen y sus dos hermanas pequeñas los 20 kilómetros hasta la frágil seguridad de Kramatorsk.

"Me paso toda la noche en vela preocupándome por ellos", dice la madre soltera de 33 años desde el jardín de una casa de campo abandonada que encontraron cerca del bloque ahora destruido.

"Mi niña de dos años ha empezado a perder su pelo del estrés", dice.

Yevguen está de pie detrás de la falda de su madre, con las manos cruzadas y mirando sus zapatos. Pero su cabeza se vuelve repentinamente hacia los lejanos rugidos.



Foto: AFP

INFANCIA ENTRE RUINAS. El niño de 13 años pasa gran parte del día observando los edificios destruidos, lanzando miradas furtivas a la batalla que se dibuja en el horizonte.



"Putin nos hizo esto. Este es el mundo ruso que nos prometió. Voy a odiar a los rusos para el resto de mi vida. Al menos, los estadunidenses nos apoyan."

YEVGUEN
ADOLESCENTE UCRANIANO QUE VOLVIÓ A KRAMATORSK CON SU MAMÁ Y SUS DOS HERMANAS

La batalla de Galyna permitió a los rusos acercarse un poco más a Kramatorsk, el centro administrativo en el Donbás que rivaliza como capital de la zona de guerra con Donetsk, en la zona controlada por Rusia y sus aliados separatistas.

La ciudad, casi totalmente desierta, es conocida en la zona por el tono particularmente sombrío de las sirenas antibombardeo que se activan de día y de noche.

Sus edificios administrativos y sus fábricas han sido bombardeados o cerrados en su mayoría.

Los habitantes no disponen de gas desde hace días y empiezan a quedarse sin electricidad.

Esto acentuó la incredulidad de Galina Mujina cuando su hijo recientemente casado, cómodamente asentado en Polonia, decidió volver con su joven familia a Kramatorsk.

"Tengo miedo por sus niños pequeños", dice Galina mientras barre trozos de cristal y yeso que salieron volando hacia su apartamento en el ataque de la noche anterior.

"Le he estado diciendo que no es seguro. A lo mejor escuchan ahora", añade.

Es una de las grandes contradicciones de la guerra: Yevguen y su madre quieren irse y el hijo de Galina planea regresar a la misma ciudad devastada.

La victoria será nuestra: Zelenski

KIEV.— Ucrania saldrá victoriosa de la guerra iniciada por Rusia, afirmó ayer el presidente ucraniano, Volodímir Zelenski, al cumplirse 100 días de la invasión lanzada por Moscú, cuyas tropas intensifican su ofensiva en la región oriental del Donetsk, objetivo prioritario de Moscú.

Miles de personas han muerto, millones han huido de sus hogares y hay pueblos enteros en ruinas desde que el presidente ruso, Vladimir Putin, ordenó a sus fuerzas invadir Ucrania el 24 de febrero.

El avance del ejército ruso se vio frenado por la férrea resistencia de los ucranianos, que lograron frustrar una ofensiva relámpago para hacer caer el gobierno prooccidental en Kiev y que obligó a Moscú a orientarse hacia el este, para conquistar la cuenca minera del Donbás.

Zelenski buscó transmitir ayer un mensaje de confianza a sus conciudadanos en un video emitido desde Kiev junto a los altos mandos del país. "La victoria será nuestra", afirmó.

Pero también reconoció que Rusia ha triplicado la porción de territorio ucraniano bajo su control.

Las tropas de Putin están concentradas en el Donbás y la batalla es especialmente feroz en la ciudad de Severodonetsk.

Dos periodistas que trabajaban para la agencia internacional de noticias Reuters resultaron levemente heridos y su conductor murió mientras se dirigían a esta ciudad, informó la agencia.

"Viajaban en un vehículo proporcionado por los separatistas respaldados por Rusia y conducido por un individuo asignado" por ellos, precisó.

La situación también es difícil en Lysychansk, la ciudad gemela situada frente a Severodonetsk, al otro lado del río.

Cerca de 60% de las viviendas han sido destruidas y las conexiones de internet, de telefonía móvil y de gas están cortadas, informó el alcalde Oleksandr Zaika.

EL SALDO DE LA GUERRA

Cifras extraoficiales señalan decenas de miles de fallecidos por la guerra en Ucrania



4,183 CIVILES MUERTOS
ha dejado la guerra en Ucrania, de acuerdo con el balance publicado ayer por Acnur, entre ellos, 102 niños y 99 niñas

6.8 MILLONES
de personas se han visto obligadas a abandonar Ucrania. Este mes, 2.2 millones volvieron a su hogar



7.1 MILLONES
de desplazados internos ha dejado la invasión rusa, según la Organización Internacional para las Migraciones



1,900 CENTROS EDUCATIVOS
de todos los niveles han sufrido daños, y 180 de ellas quedaron totalmente destruidas

MÁS SANCIONES

La Unión Europea adoptó ayer formalmente su sexto paquete de sanciones contra Rusia, que incluye un embargo con excepciones a las compras de petróleo.

Pero para el coordinador de la ONU para la crisis en Ucrania, Amid Awad, la guerra "no tendrá un ganador". Awad resaltó que el conflicto "ha implicado un alto precio para los civiles" citando "las vidas, casas, empleos y perspectivas perdidas".

— *AFP*

REINA ISABEL, AUSENTE

Polémicas manchan misa por el Jubileo



EMOTIVOS. La princesa Ana y los duques de Cambridge, Catalina y Guillermo, en la homilía.



DETALLES. El primer ministro británico, Boris Johnson, agachado durante la ceremonia religiosa.

A SU LLEGADA A LA CATEDRAL, el primer ministro Boris Johnson fue abucheado debido al *partygate*

REUTERS
global@gimm.com.mx

LONDRES.— La reina Isabel II recibió ayer el agradecimiento por haber 70 años ocupando "la montura" de jefa de Estado, durante un servicio religioso para celebrar su Jubileo de Platino, del que se ausentó por malestares físicos.

El segundo de cuatro días de festejos estuvo marcado por abucheos al primer ministro británico, Boris Johnson, a su llegada a la catedral de San Pablo.

Mientras Johnson y su esposa Carrie subían la escalinata de la catedral, delante de los principales miembros del ejército y de la Iglesia, miles de seguidores de la realeza comenzaron a abuchear.

Johnson enfrenta numerosas peticiones de legisladores para que dimita por el escándalo del *partygate*, después de que se reveló que tanto él como los funcionarios de Downing Street realizaron fiestas, infringiendo las estrictas normas que su gobierno estableció para contener la pandemia.



HOMENAJE. Guardia frente a la catedral de San Pablo, en Londres. En el interior había unas dos mil personas, incluida la mayoría de familiares de la soberana.

Atraen los reflectores



RECONOCIMIENTO. Seguidores de la realeza y familiares aplaudieron a Meghan y Enrique en la catedral.

LONDRES.— Enrique y Meghan centraron todas las miradas durante la misa por los 70 años de reinado de Isabel II.

Bajo el resonar de las campanas de la catedral, el nieto de la monarca, de 37 años, llegó vestido de chaqué y corbata gris, luciendo todas sus condecoraciones.

Sonriente, pero tensa, la exactriz estadunidense, de 40 años, vestía con trench y falda color greige, y pamela, guantes y zapatos a juego.

La multitud los recibió con una mezcla de ovaciones y abucheos, ilustrando las opiniones encontradas que despiertan en el Reino Unido, a menudo con una división generacional.

Enrique y Meghan sacudieron a la monarquía cuando en 2020 decidieron irse a vivir a California, desde donde criticaron a la familia real, llegando a acusar de racismo a uno de sus miembros. — *AFP*

Fotos: AFP y Reuters

OHIO

Alistan ley para armar a maestros

Deberán aprobar un curso de capacitación que dura 24 horas

REUTERS
global@gimm.com.mx

COLUMBUS.— Ohio alista la promulgación de una ley que permite que los maestros porten armas de fuego en las escuelas una vez que hayan completado hasta 24 horas de capacitación inicial.

Los defensores de la medida esperan que los maestros armados reduzcan la frecuencia y la letalidad de los tiroteos en las escuelas de EU.

El proyecto de ley se finalizó 10 días después de que un adolescente con un rifle estilo AR-15 atacara una escuela en Uvalde, Texas, matando a 19 niños y dos profesoras.



ARSENAL. En un debate sobre el control de armas, el representante Greg Steube por Florida mostró varias de sus pistolas.

Foto: AFP

El gobernador de Ohio, Mike DeWine, dijo que está listo para promulgar el proyecto de ley, que fue aprobado la semana pasada por la Asamblea General de Ohio.

Los maestros deberán someterse a verificaciones de antecedentes penales y recibir 8 horas de capacitación adicional cada año subsiguiente.

COLOMBIA SEÑALA INJERENCIA

Ven guerra sucia contra Petro

POR ARTURO PÁRAMO
arturo.paramo@gimm.com.mx

@Excelsior

El presidente de México mandó su apoyo al candidato presidencial de izquierda en Colombia, Gustavo Petro, a quien consideró víctima de una guerra sucia.

En rueda de prensa en Palacio Nacional, López Obrador consideró que Petro enfrenta una guerra mediática en su contra rumbo a la segunda vuelta electoral.

"Nada más por un instante voy a decir que le mando un abrazo a Petro desde aquí. ¿Y saben por qué lo abrazo? Porque está enfrentando una guerra sucia de lo más indigno y cobarde, todo lo que ya vimos y padecimos en México. 'Petro, un peligro para Colombia, comunista, guerrillero, Colombia va a ser como Venezuela', etcétera, etcétera, etcétera, pero con todo, unidos todos los conservadores, y sin ética, olvidando que la política es un imperativo ético. Y ya".

RECHAZO

Colombia le pidió al presidente López Obrador "respetar la autonomía".

Cancillería Colombia
@CancilleriaCol
El Ministerio de Relaciones Exteriores de Colombia manifiesta su inconformidad por las declaraciones del señor presidente de México, Andrés Manuel López Obrador, las cuales constituyen una injerencia desobligante en los asuntos internos de nuestro país.

Además, llamó a los colombianos a "no dejarse manipular y a votar por quien quieran".

Ante esas declaraciones, la Cancillería de Colombia publicó un mensaje en redes sociales, en el que manifestó su inconformidad y acusó a López Obrador de incurrir en "injerencia desobligante en los asuntos internos".

ADVIERTE LA NOAA

Concentración de CO2 subió 50 por ciento

AFP
global@gimm.com.mx

WASHINGTON.— La concentración de CO2 en la atmósfera alcanzó en mayo un nivel 50% más elevado que durante la era preindustrial, y que no se había vista en la Tierra desde hace unos cuatro millones de años, alertó ayer una agencia estadunidense.

El calentamiento global causado por humanos, en particular por la producción de electricidad con energías fósiles, los transportes, la producción de cemento o la deforestación, es responsable de este fenómeno, resaltó la Oficina Nacional de Administración Oceánica y Atmosférica de EU (NOAA).

"El dióxido de carbono está en niveles que nuestra especie jamás conoció en el pasado", comentó Pieter Tans, científico en la NOAA.

EL DATO

Máximo nivel

La agencia estadunidense afirmó en un comunicado que el nivel alcanzado hoy "es comparable" con lo que era hace "4.1 y 4.5 millones de años".

Columna invitada
António Guterres *
global@gimm.com.mx

Día Mundial del Medio Ambiente

El tema del Día Mundial del Medio Ambiente de este año, *Una sola Tierra*, es simplemente una afirmación fáctica. Este planeta es nuestro único hogar. Es crucial que salvaguardemos la salud de su atmósfera, la riqueza y la diversidad de la vida en la Tierra, sus ecosistemas y sus recursos, que son finitos. Pero no lo estamos haciendo. Le pedimos demasiado a nuestro planeta para mantener unas formas de vida que son insostenibles. Los sistemas naturales de la Tierra no pueden seguirle el ritmo a nuestras exigencias.

Esto no sólo es perjudicial para la Tierra, sino también para nosotros. Un medio ambiente saludable es esencial para todas las personas y para los 17 Objetivos de Desarrollo Sostenible, ya que nos proporciona alimentos, agua limpia y medicinas, regula el clima y nos protege de fenómenos meteorológicos extremos. Es fundamental que gestionemos sabiamente la naturaleza y velemos porque todo el mundo pueda acceder de manera equitativa a sus servicios.

Más de tres mil millones de personas se ven afectadas por la degradación de los ecosistemas. La contaminación causa unos nueve millones de muertes prematuras cada año. Más de un millón de especies de plantas y animales están en peligro de extinción, y muchas de ellas podrían extinguirse en apenas unas décadas.

Cerca de la mitad de la humanidad ya vive en zonas de peligro climático, por lo que tiene 15 veces más probabilidades de morir a raíz de efectos del clima, como el calor extremo, las inundaciones o la sequía. Hay 50% de posibilidades de que las temperaturas mundiales medias anuales superen en los próximos cinco años el límite de 1.5 °C, fijado por el Acuerdo de París. Para 2050 podrían verse desplazadas más de 200 millones de personas por la disrupción climática.

Hace 50 años, los dirigentes del mundo se comprometieron a proteger el planeta. No obstante, estamos muy lejos de conseguirlo.

En la recién celebrada reunión sobre el medio ambiente Estocolmo+50 se reiteró que no se podrán lograr los 17 Objetivos de Desarrollo Sostenible si no se dispone de un planeta sano. Es necesario que todas las personas asumamos nuestra responsabilidad para evitar la catástrofe provocada por la triple crisis del cambio climático, la contaminación y la pérdida de biodiversidad.

> Cerca de la mitad de la población mundial ya vive en zonas de peligro climático.

Los gobiernos deben priorizar urgentemente la acción climática y la protección ambiental mediante decisiones de política que promuevan el progreso sostenible. A tal efecto he propuesto cinco recomendaciones concretas para acelerar drásticamente la implantación de energías renovables en todo el mundo, como poner las tecnologías renovables y las materias primas a disposición de todos, reducir la burocracia, reorientar las subvenciones y triplicar la inversión.

Las empresas deben basar todas sus decisiones en la sostenibilidad.

Y como votantes y consumidores debemos hacer valer nuestras acciones, desde las políticas que apoyamos hasta los alimentos que consumimos, pasando por el transporte que elegimos y las empresas que respaldamos.

Las mujeres y las niñas, en particular, pueden ser eficaces agentes de cambio. Es necesario empoderarlas e incluirlas en la toma de decisiones a todos los niveles. De igual modo hay que respetar los conocimientos indígenas y tradicionales y aprovecharlos para ayudar a proteger nuestros frágiles ecosistemas.

Este año y el que viene habrá más oportunidades para que la comunidad mundial demuestre el poder del multilateralismo para hacer frente a las crisis ambientales interconectadas que nos afectan, desde las negociaciones sobre un nuevo marco mundial de la biodiversidad para revertir la pérdida de naturaleza para 2030 hasta la firma de un tratado para combatir la contaminación por plásticos.

Las Naciones Unidas están firmemente decididas a encabezar estos esfuerzos mundiales cooperativos, ya que la única manera de avanzar es trabajar con la naturaleza, y no contra ella. Podemos lograr que nuestro planeta prospere, porque tenemos *Una sola Tierra*.

**Secretario general de Naciones Unidas*

expresiones@gimm.com.mx @Expresiones_Exc

EXPRESIONES

EXCELSIOR | SÁBADO 4 DE JUNIO DE 2022



Foto: AFP

PALACIO DE AJUDA

TESOROS DE PORTUGAL

LISBOA.- El Museo del Tesoro Real de Portugal, una colección única que llevaba décadas a la espera de un hogar, fue inaugurada en el palacio de Ajuda en Lisboa, un monumento terminado tras 226 años en construcción.

Este edificio fue la última morada de los monarcas de Portugal, antes de la llegada de la República en 1910.

— De la Redacción

POR VIRGINIA BAUTISTA
virginia.bautista@gimm.com.mx

La cultura, la comida y la religión han sido las principales bases de "la integración exitosa" que han tenido los inmigrantes libaneses que, buscando una patria segura, se establecieron en México desde los años 80 del siglo XIX y continuaron llegando conforme la guerra, la violencia y la hambruna de su país aumentaba.

"Es una de las inmigraciones más antiguas y singulares, porque no sólo se establecieron en la Ciudad de México, sino en diversas urbes del país. Se adaptaron fácilmente, pero a la vez conservaron su identidad, que fueron consolidando en el exilio. Destacaron en todos los terrenos, hasta en la política. E hicieron posible, con el procedimiento de asar la carne que traían de Medio Oriente, que en México nacieran los tacos al pastor", comenta el historiador Carlos Martínez Assad.

En entrevista con **Excélsior**, quien forma parte de la segunda generación de descendientes libaneses en el país detalla la investigación, realizada en México, Francia y Líbano, que sustenta su libro *Libaneses* (UNAM), que fusiona en un cálido relato datos de los archivos institucionales y familiares con entrevistas, testimonios y crónicas de la vida cotidiana de esta comunidad en tierras aztecas.

"En cuanto a la identidad, los padres nos enseñaron que primero somos mexicanos. La parte libanesa se vive como una referencia de mucha fuerza cultural y las comidas son una de las cosas que más se han mantenido", agrega.

El investigador emérito del Instituto de Investigaciones Sociales de la UNAM destaca que la religión de los libaneses, el cristianismo maronita y su cercanía con Roma, se convirtió en un elemento importante para la integración, la facilitó.

"Vemos a los descendientes de libaneses pronto pasar del comercio a la industria, de la industria al sector financiero. Influyeron en el desarrollo de la industria cinematográfica al convertirse en productores, directores, actores, cantantes. Tienen también una gran presencia en la política: gobernadores, presidentes municipales, diputados, senadores. Y, por primera vez en un estudio, se le da su dimensión a esto", añade.

Esta comunidad, que se diseminó por Mérida, Veracruz, Puebla, Nuevo León, Jalisco, Guadalajara, Monterrey, Torreón y Chiapas, ha llegado ya a una tercera y cuarta generación de descendientes, conviviendo en el presente desde empresarios como Carlos Slim y Alfredo Harp Helú hasta creadores como el poeta Jaime Sabines, el dramaturgo Héctor Azar o la escritora Bárbara Jacobs.

"Llegaron a México luego de sortear varias vicisitudes que les hicieron abandonar sus tierras e ir a lugares alejados. Los traslados comenzaron a finales del siglo XIX, cuando la dificultad para viajar era extrema. Pero, a pesar de todo, se adaptaron con mucha facilidad, se involucraron en el proceso de desarrollo e industrialización del país.

"Me parece importante, por ejemplo, que tengamos libaneses que participaron en la Revolución mexicana. Yo sigo a una familia, en la que 12 integrantes del mismo poblado se vinieron a México al mismo tiempo y lograron una adecuación muy fuerte. Los seguí a lo largo de su vida en México", detalla.

El Premio Nacional de Ciencias y Artes cuenta que visitó Líbano por primera vez cuando tenía 20 años. "Formo parte de la segunda generación que regresó y que pudo conocer la casa familiar y el entorno en el que se movieron los abuelos".

El doctor en Sociología por la Escuela de Altos Estudios en Ciencias Sociales de la Universidad de París, Francia, considera que éste es el libro "más completo y complejo" que ha dedicado a los libaneses, "porque está basado en una profunda investigación, todo está documentado y son fuentes que no se conocían, hay fotografías y documentos familiares".

Admite que no existe un censo que determine el número de descendientes libaneses que viven hoy en México. "Algunos dicen que 600 mil, pero seguiremos imaginando que suman un millón. Lo único que me arriesgo a decir es que su presencia es muy fuerte y lo importante es el impacto que ha tenido esta comunidad".

Adelanta que su próximo libro será sobre la situación actual de Líbano.

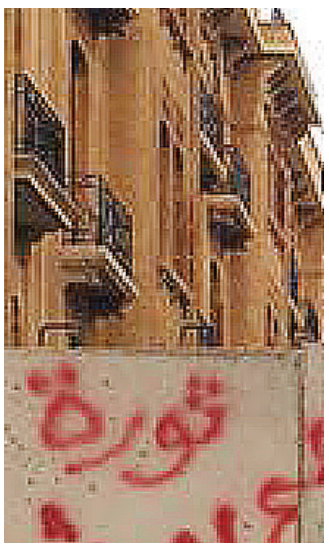





"Llegaron a México luego de sortear varias vicisitudes que les hicieron abandonar sus tierras e ir a lugares alejados".

CARLOS MARTÍNEZ ASSAD
HISTORIADOR

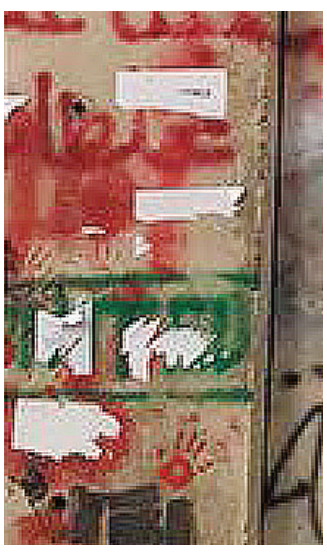



Foto: Portada de *Libaneses* (UNAM)

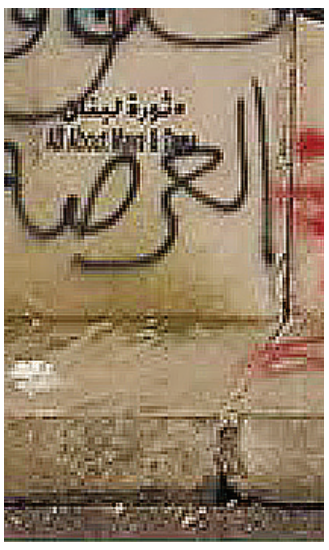

CARLOS MARTÍNEZ ASSAD

Libaneses: hechos e imaginario

EL HISTORIADOR Y SOCIÓLOGO revisa en su libro más reciente un siglo de historia de esta comunidad en México

Edición

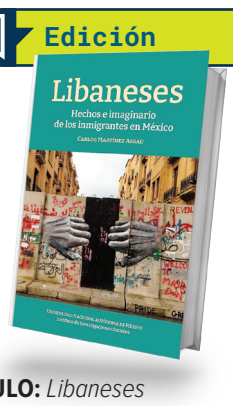

TÍTULO: *Libaneses*

AUTOR: Carlos Martínez Assad

EDITORIAL: UNAM, México, 2022; 488 pp.

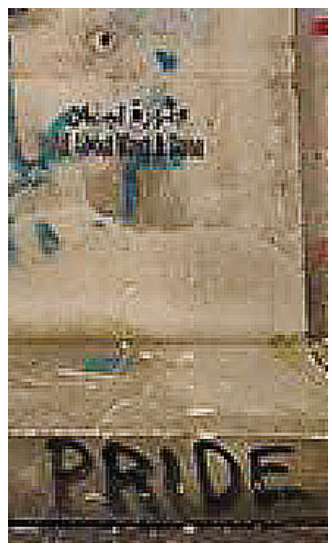

LIENZO DE GRAN FORMATO

SUBASTARÁN UN GOYA



Foto: DPA

MADRID.- La sala Alcalá subastará la obra *Aparición de la virgen del Pilar al apóstol Santiago y a sus discípulos,* obra de Francisco de Goya, por un precio inicial de dos millones de euros.

Se trata de un lienzo de gran formato (107 x 80 cm.) calificado como inexportable, que formó parte de la antigua colección Rosillo y por descendencia a la actual colección particular madrileña. A partir del 10 de junio la sala de subastas mostrará la obra al público en la exposición previa a la venta.

— De la Redacción

MANIFESTACIÓN PACÍFICA

Sindicato del INAH exige presupuesto

Los afectados protestaron frente a las instalaciones de la Secretaría de Hacienda-

POR JORGE GONZÁLEZ
expresiones@gimm.com.mx



Foto: Jorge González

Integrantes del Sindicato de Trabajadores del INAH pidieron desempeñar su trabajo conforme al contrato colectivo.

Integrantes del Sindicato de trabajadores del Instituto Nacional de Antropología e Historia se manifiestan frente a las instalaciones de la Secretaría de Hacienda y Crédito Público, ubicada en avenida de los Constituyentes 1001, colonia Belén de las Flores de la alcaldía Álvaro Obregón, para exigir mayor presupuesto y desempeñar sus labores conforme al contrato colectivo de trabajo.

Tras colocar mantas y pancartas frente al edificio de la SHCP, los trabajadores se manifestaron en la banqueta.

"Queremos mayor presupuesto y también plazas, ya que no nos han dado los lugares que han quedado vacantes por defunción de algunos de nuestros compañeros. Existe un artículo que dice que cuando fallece un trabajador, inmediatamente su plaza debe ocuparla un familiar directo", señaló Carlos Sánchez, uno de los afectados.

Otra de las demandas de los trabajadores, señaló Sánchez, fue la falta de presupuesto en el INAH. "Siempre nos dicen que no hay presupuesto".

Los quejosos aseguraron que esta situación afecta a más de 4 mil 500 trabajadores que se han visto afectados por la reducción de presupuesto.

EL DATO

Herencia de plazas

Una de las peticiones de los manifestantes del Sindicato de Trabajadores del INAH fue que se hereden plazas de trabajadores muertos a alguno de sus familiares.

POR VIRGINIA BAUTISTA
virginia.bautista@gimm.com.mx

Un conejo partido a la mitad, del pintor mexicano Julio Galán (1959-2006); *Nan Goldin*, muestra que lleva el nombre de la reconocida fotógrafa estadunidense, y *Vocabulario de la soledad*, del artista contemporáneo suizo Ugo Rondinone, son las tres propuestas que integran el nuevo ciclo de exposiciones temporales del Museo Tamayo, que se inaugura hoy.

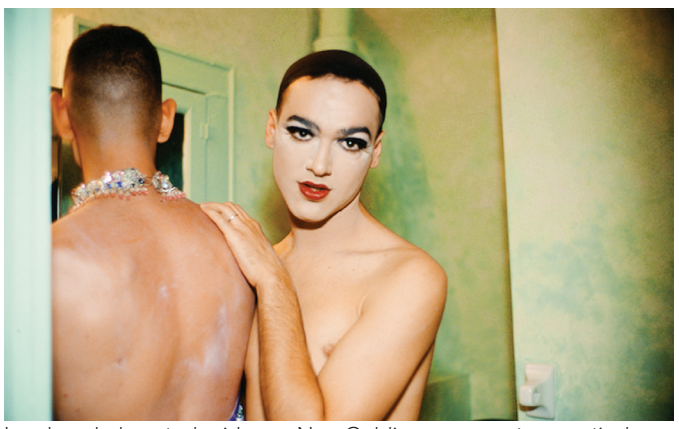

Fotos: Cortesía Museo Tamayo

La obra de la estadunidense Nan Goldin se presenta a partir de hoy y hasta el 4 de septiembre en la Sala 4 del Museo Tamayo.

TRES MUESTRAS EN EL MUSEO TAMAYO

APUESTA POR EL ASOMBRO

SE EXHIBEN LAS EXPOSICIONES del mexicano Julio Galán, la estadunidense Nan Goldin y el suizo Ugo Rondinone

En el marco de sus 41 años de actividades, este recinto dirigido por Magali Arriola invita a disfrutar, con estas muestras, tanto de la escultura y la pintura, como de la fotografía y la instalación.

Curada por Arriola, *Un conejo partido a la mitad* revisa la práctica pictórica de Galán y su relación con la fotografía, el cine y el performance. "Galán desarrolló un lenguaje plástico único, extremadamente rico y complejo, del cual él es el principal protagonista y cuya originalidad pasó por largo tiempo inadvertida en los discursos del arte contemporáneo", explica.

A través unos 80 cuadros y esculturas, agrega, la exposición aborda las problemáticas de género e identidad en la pintura de Galán, desde la perspectiva de los años 80 y 90 del siglo pasado, y revaloriza su pertinencia en la época actual, "posando una mirada crítica sobre las ficciones de identidad".

La muestra se complementa de fotografías de Graciela Iturbide, Juan Rodrigo Llaguno y Enrique Badulescu, así como de objetos personales y material de archivo.



Un conejo partido a la mitad, exposición de Julio Galán.



Vocabulario de la soledad, instalación de Ugo Rondinone.

Por otra parte, en la Sala 4, curada por Andrea Valencia, se desplegará la obra de Goldin, considerada una de las reformadoras de la fotografía documental y narradora de la escena contracultural de Nueva York de los años 70 y 80.

La muestra reúne dos obras icónicas de Goldin: *The Other Side*, que retoma algunas de sus fotografías más tempranas, tomadas a partir de 1992, y *Memory Lost*, material captado entre 2019 y 2021. "Ambos trabajos son representaciones digitales de diapositivas que desdibujan las fronteras entre arte y vida, donde se delega la memoria a la cámara", señala Valencia.

Y, en el patio central, se desplegará la instalación *Vocabulario de la soledad*, de Rondinone, compuesta por figuras de tamaño natural de más de 30 payasos en posiciones de descanso, bajo la curaduría de Humberto Moro.

Las muestras se exhibirán hasta el 4 de septiembre.



Vórtice

Juan Carlos Talavera
jc.talavera@gimm.com.mx

Maniobra acústica

• La nueva concha acústica que se instalará en la Sala Principal del Bellas Artes tendrá un costo de 11 millones 170 mil 323 pesos.

La nueva concha acústica que será instalada en la Sala Principal del Palacio de Bellas Artes, en los próximos días, tuvo un costo de 11 millones 170 mil 323 pesos, es de la marca Staging Concepts y modelo Bravado, revela a este espacio el Instituto Nacional de Bellas Artes y Literatura (INBAL).

La dependencia ha expresado, en un breve reporte, que el diagnóstico para modificar la concha acústica fue realizado en 2017, cuando se llevó a cabo un taller en el que los expertos compilaron información, observaciones y recomendaciones para una posible sustitución, es decir, siete años después de que la empresa Teletec instalara la hoy existente, con un costo de 20 millones de pesos, durante la gestión de **Teresa Vicencio Álvarez**, entonces titular del INBA.

De acuerdo con el diagnóstico en manos de **Lucina Jiménez**, titular del INBAL, y de **Laura Ramírez Rasgado**, subdirectora general de Bellas Artes, la actual estructura acústica presenta serias deficiencias que afectan el funcionamiento de la Sala Principal. Por ejemplo, cada uno de sus módulos y plafones es pesado y voluminoso, lo cual ralentiza su montaje y desmontaje, al punto de que se requiere la intervención de 40 técnicos para realizar las maniobras.

> Sería mejor que ese monto fuera para el montaje de óperas y conciertos.

A esto se suma el hecho de que acústicamente es deficiente en su configuración actual, que su almacenamiento ocupa demasiado espacio, su iluminación es dispar y, debido a sus dimensiones, dichas maniobras han dañado el piso escénico.

Según el INBAL, la instalación de la nueva estructura sólo requerirá el pago adicional de 548 pesos a cada trabajador que apoye en las labores, bajo el concepto de servicios extraordinarios, con lo cual se estimaría un costo de instalación de 21 mil 920 pesos.

Una vez concluidos los trabajos, la estructura desmontada será enviada a uno de los almacenes del INBAL y resguardada de forma temporal para, posteriormente, "llevar a cabo las adecuaciones necesarias y asignarla a otra área del instituto donde resulte útil".

Esperemos que el cambio de concha acústica sea de utilidad para la Sala Principal y que, cuando se concrete su reasignación, se informe de manera transparente, su destino. Sin embargo, sería mucho mejor que esos más de 11 millones de pesos se destinaran al montaje de óperas y conciertos sinfónicos en Bellas Artes.

Sólo resta saber si **Lucina Jiménez** o alguna autoridad del sector cultural llamará a rendir cuentas a **Teresa Vicencio**, actual secretaria administradora de El Colegio Nacional (ECN), aunque sea como trámite, para revisar por qué optó por la estructura acústica que hoy debe ser sustituida.

OFRENDA POPULAR

Es posible que la secretaria de Cultura federal, **Alejandra Frausto**, no haya advertido que el pasado miércoles 1º de junio adoptó un tono de iluminada durante su intervención en el Museo Nacional de Culturas Populares, arropada por un público de aplauso fácil entre el cual tomó valor y se ofrendó a sí misma un cumplido fuera de tono, poco antes de entregar reconocimientos a los trabajadores que han laborado en el recinto por más de 40 años.

Veamos su declaración: "Una de las cosas que tal vez poco imaginábamos es que alguien que hubiera estado al frente de Culturas Populares (como **Frausto**) llegara a ser titular de la SC, pero vivimos otros tiempos. Vivimos tiempos en los que esto se reconoce como la mayor riqueza. Durante mucho tiempo estuvimos vistos de lado, como si fuera... ¡bueno!, hay que conceder un poquito a la cultura popular, hay que darle cierto lugar".

No se trata de arruinar el ánimo ni la celebración de la titular, pero hasta hoy nadie la ha definido como embajadora de la cultura popular y, aunque sí ha colocado el tema en el centro de su discurso, y de su atuendo, aún no arrojan resultados visibles. En todo caso, no vendría mal un poquito de humildad y autocrítica.



dish

TV • EN VIVO • ON DEMAND*

ESTE FIN DE SEMANA **TE RECOMENDAMOS**

EN VIVO

LMB



Claro sports | SÁBADO 4 6:00 PM

ESPN | ROLAND GARROS PARIS



EN VIVO

ESPN | SÁBADO 4 FINAL FEEMENIL 7:45 AM | DOMINGO 5 FINALVARONIL 8:00 AM

ESPN | NBA Finals 2022



JUEGO 2

CELTICS -VS- WARRIORS

ESPN | DOMINGO 5 7:00 PM

EN TUS CANALES



© 2022 WarnerMedia Direct Latin America, LLC. Todos los derechos reservados. HBO Max se usa bajo licencia.

HBO | SÁBADO 4 ESTRENO 10:00 PM



nick | SÁBADO 4 3:00 PM NUEVO EPISODIO



MTV Movie & TV Awards | Domingo 5 de junio 8pm



Discovery | DOMINGO 5 ESTRENO 8:00 PM

CUANDO QUIERAS, DONDE QUIERAS

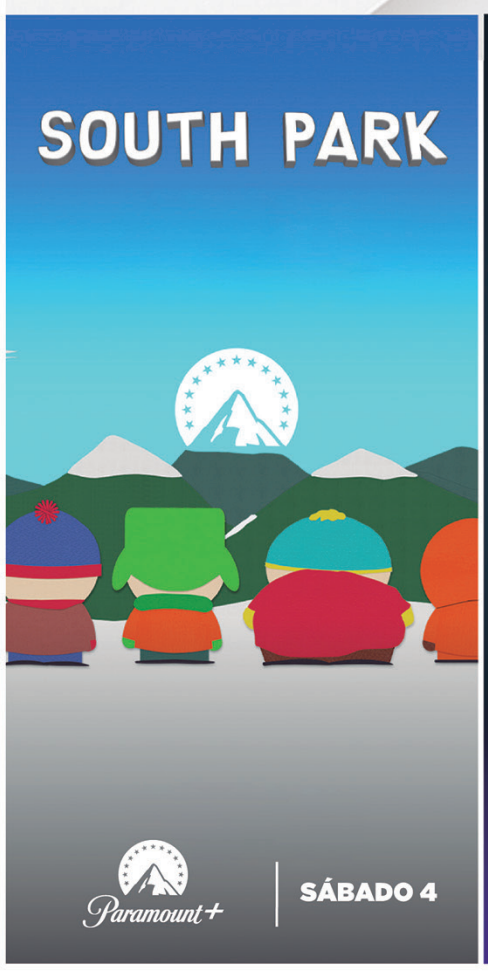

Paramount+ | SÁBADO 4



SÁBADO 4 DE JUNIO HBOmax

© 2022 WarnerMedia Direct Latin America, LLC. Todos los derechos reservados. HBO Max se usa bajo licencia.



noggin by nick jr.



VE AHORA | prime video

SUSCRÍBETE **5555 123 123** dish.com.mx

DESDE **$179** AL MES

DESCARGA LAS APPS

dish | dish móvil

*Precios señalados son de carácter informativo, incluyen impuestos al 16%, sujetos a cambio previa autorización de la autoridad competente. Para asistencia en la contratación, términos y condiciones en www.dish.com.mx. Dish Móvil es un servicio de enlace a los contenidos cuya transmisión y contenido es responsabilidad de cada programador, consulta compatibilidad con tus dispositivos móviles en www.dishmovil.com.mx. Se recomienda que cuente con conexión a internet de banda ancha para disfrutar del servicio en dispositivos móviles. Dish es una marca registrada y es utilizada conforme a la licencia de DISH Network Corporation o sus afiliadas. Derechos Reservados. Vigencia al 30 de junio de 2022. Amazon.com, Inc. y sus afiliados no son patrocinadores de esta promoción. Amazon Prime tiene un valor de $99 al mes. Amazon, Amazon Prime y todos los logos relacionados, son marcas registradas de Amazon.com, Inc. o sus afiliados. Cancela en cualquier momento llamando al 55 96283474.