EXCELSIOR

DOMINICAL

6 DE DICIEMBRE DE 2020 • AÑO CIV TOMO VI, NO. 37,713 CIUDAD DE MÉXICO 40 PÁGINAS $15.00

ADRENALINA

SE DEVORAN A LAS CHIVAS

El Club León confirmó su gran futbol al eliminar al Rebaño. Los Esmeraldas ya esperan a Cruz Azul o a Pumas para disputar la final del torneo Guardianes.



1-0

LEÓN - CHIVAS

2 • GLOBAL • 1

PARTIDO PARA HOY

LIGA BBVA MX

Pumas VS. Cruz Azul

Canal 2 y TUDN | 18:30 hrs.

Foto: AFP

SIGUE LA CONSOLIDACIÓN DE OBRAS, DIJO

López Obrador inicia segunda fase de gobierno

Una vez puestas las bases para la transformación del país, lo que sigue es darle seguimiento a todo lo logrado en dos años, señaló el Presidente

POR ARTURO PÁRAMO

Para el presidente Andrés Manuel López Obrador, ya se cumplió la primera etapa de su gobierno, por lo que dio inicio a la siguiente.

Durante una gira de trabajo por Sinaloa, dijo que su siguiente tarea es dar seguimiento a las obras iniciadas por su gobierno para no dejar alguna inconclusa.

El titular del Ejecutivo federal destacó que en sus dos primeros años de mandato logró cimentar las bases de la transformación del país, por lo que sigue la consolidación de todo lo iniciado.

"Viene la segunda etapa; es darle continuidad a lo que ya iniciamos y terminar obras, que se puedan concluir en los siguientes dos años o a finales de 2024", indicó López Obrador.

Anunció que en lo que resta de su administración, ya no iniciarán más obras, pues se corre el riesgo de dejarlas inconclusas y heredarlas al siguiente gobierno, como le tocó a él con hospitales, escuelas, caminos, presas, trenes y otras.

También aseguró que su forma de gobernar está acreditada, por lo que no tiene que hacerle algún cambio.

PRIMERA | PÁGINA 6



Foto: Especial

Durante una gira de trabajo de dos días por Sinaloa, el presidente López Obrador supervisó diversas obras carreteras e hidráulicas.

776

MILLONES

de pesos es la inversión conjunta entre el gobierno federal y el de Sinaloa para una planta potabilizadora que abastecerá a Mazatlán.

APROBÓ IR EN ALIANZAS CON PRI Y PRD

El PAN congrega a cientos, pese al semáforo naranja

POR HÉCTOR FIGUEROA

El PAN se las ingenió para mantener la sana distancia en su sede nacional y meter a más de 200 personas.

A la sesión de su Consejo Nacional asistieron 232 consejeros, pero fueron distribuidos en distintos espacios del edificio del Comité Ejecutivo Nacional. Cien de ellos estuvieron en el Auditorio Manuel Gómez Morín; otros 100 en el Patio Luis H. Álvarez y los 32 restantes en una zona llamada "cápsula del tiempo".

A la entrada de la sede hubo un filtro sanitizante, se tomó la temperatura a los participantes y se obligó al uso de cubrebocas. Sin embargo, en la Ciudad de México no hay autorización para realizar convenciones y congresos debido a que se mantiene el semáforo naranja de riesgo epidemiológico.

Como resultado de los trabajos, el Consejo Nacional autorizó suscribir convenios de coalición con PRI y PRD para lanzar candidatos a diputaciones federales en al menos 28 estados.

En Jalisco, Morelos, Querétaro y Tamaulipas, donde los liderazgos panistas rechazaron estas asociaciones, no habrá coalición para legisladores federales.

En tanto, con diversos grupos musicales y porras a políticos, en la sede nacional de Morena se llevó a cabo el segundo día de inscripción de precandidatos a diversas gubernaturas.

— *Con información de Raúl Flores*

PRIMERA | PÁGINA 2



Foto: Tomadas de Twitter @MemoVelazquezMX

Los más de 230 consejeros nacionales fueron distribuidos en tres espacios de la sede nacional del PAN, ubicada en la CDMX.

LA PROFEPA DEJA EL PASO LIBRE A PLAGAS

Por primera vez en 15 años, la dependencia federal no hará operativos para revisar árboles de Navidad importados. Silvicultores alertan que esto pone en riesgo a ecosistemas.

PRIMERA | PÁGINA 20



Foto: Cuartoscuro

ESTE OFICIO NO ES PARA COBARDES

Para abordar la literatura, un autor debe dejar sus miedos en casa, coincidieron los escritores Salman Rushdie (foto) y Javier Cercas, en el marco de la FIL.

PRIMERA | PÁG. 26

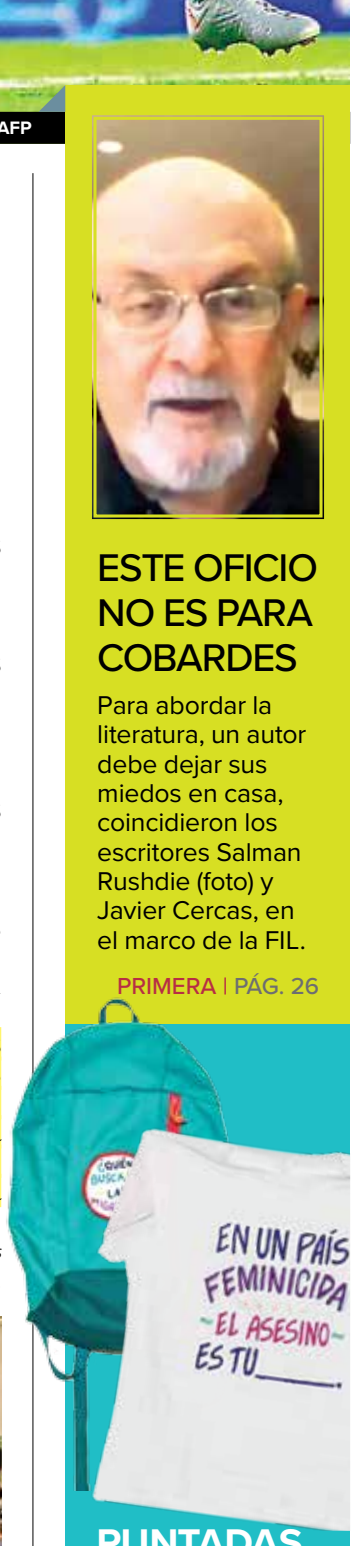

PUNTADAS CONTRA EL MACHISMO

Un colectivo feminista impulsa talleres de bordado para que mujeres puedan visibilizar la violencia de género y eso derive en reflexiones al tema.

PRIMERA | PÁG. 8

Foto: Especial

EXCELSIOR

Fabiola Guarneros Saavedra 4

Rafael Álvarez Cordero 16

Vianey Esquinca 19

7 503009 929028

CDMX MITIGA LA CRISIS CON DIEZ MIL MDP

Gracias a austeridad y el combate a la corrupción, en la capital se han rescatado 25 mil mdp, dijo la jefa de Gobierno, Claudia Sheinbaum.

PRIMERA | PÁGINA 22

EN MÉXICO:

109,456 DECESOS

1,168,395 CONTAGIOS

PRIMERA PÁGINA 10

CORONAVIRUS ALERTA



Foto: AP

LAS GANAS DE ENSEÑAR RESISTEN LA PANDEMIA

Gracias a donaciones, una escuelita callejera obtuvo tablets para dar clases a distancia a niños migrantes en Matamoros. Gabriela Fajado (foto) aprovecha para enseñarle inglés a los menores mientras EU responde a su solicitud de asilo.

PRIMERA | PÁGINA 13

RECLUTAN A TALLERISTAS PARA PRUEBAS COVID

Los colaboradores de los Pilares y los Faros, dos tipos de espacios culturales y comunitarios habilitados en la CDMX, recibieron un oficio en el que se les pide ser voluntarios en los macroquioscos que aplican pruebas rápidas de coronavirus.

PRIMERA | PÁGINA 27

CLÁSICOS DEL CENTRO

FUNDADO EN 1936

Saben darle gusto a cualquier paladar

Entre los fieles clientes que Tortas La Texcocana ha acumulado en sus 84 años, están cantantes como Lola Beltrán y Ricky Martin, además de políticos de alto nivel. Las más socorridas son las de carnitas, paté, sardina o bacalao.

PRIMERA | PÁGINA 23



Foto: Jonás López

POLÍTICA NACIONAL

Detectan brote de covid en instituto electoral. Por un brote de covid-19, el Instituto Estatal Electoral de Hidalgo suspendió el trabajo presencial del organismo y anunció que mantendrá labores preparatorias para la elección de diputados locales de 2021 de forma digital. Informó que identificó el contagio de 23 trabajadores, por lo que tomó esta medida. -*Emmanuel Rincón*



Foto: Especial

Marko Cortés señaló que en las actuales circunstancias la única opción que tienen para formar una nueva mayoría en San Lázaro es a través de una coalición con la sociedad y con otros partidos de la oposición.

PAN avala alianzas con PRI y PRD

DIPUTACIONES FEDERALES EN 28 ESTADOS

El Consejo Nacional aprobó las alianzas para lograr una mayoría opositora en 2021 y frenar "la destrucción del país"

POR HÉCTOR FIGUEROA
hfa@gimm.com.mx

El Consejo Nacional del PAN autorizó a su dirigente, Marko Cortés, y a la Comisión Permanente del partido a suscribir convenios de coalición flexible o parcial con el PRI y el PRD para diputaciones federales en 28 estados.

Se trata de alianzas por el principio de mayoría relativa para la elección de diputados federales el 6 de junio de 2021, en un rango de 120 a 140 distritos electorales, de un total 300, en que se divide el país.

En Jalisco, Morelos, Querétaro y Tamaulipas, donde los liderazgos locales del PAN rechazaron estas asociaciones, no habrá coalición para legisladores federales.

Se busca que la mayoría opositora gane el control de la Cámara de Diputados en las elecciones del 6 de junio de 2021 y conformar una mayoría con una agenda democrática mínima común, suscrita públicamente por partidos y candidatos.

Al mismo tiempo, cada Comité Directivo Estatal (CDE) del PAN avanza en acuerdos con las dirigencias locales del PRI y PRD para establecer alianzas electorales para gubernaturas, registrándose hasta el momento negociaciones en 11 estados.

Las entidades donde se prevé que las alianzas para gubernaturas las encabece el PAN son Baja California, Baja California Sur, Campeche, Nayarit, San Luis Potosí y Tlaxcala.

Los estados donde el PRI lleva la delantera para estar al frente de las coaliciones son Colima, Guerrero y Zacatecas; mientras, que en Michoacán y Sonora la ventaja es para que un abanderado ciudadano encabece las alianzas.

El presidente del PAN, Marko Cortés, informó en la sesión del Consejo Nacional que se realizó una consulta a militantes en los estados interesados en realizar coaliciones, dando como resultado que el 69.1% se manifestó a favor de ir en una coalición.

El Consejo Nacional del PAN también instruyó a la dirigencia a impulsar, junto con los otros partidos de la alianza, el federalismo, el combate a la corrupción, y postular en todos los casos candidatos con solvencia moral y buena fama pública.

Cortés dijo que existe el convencimiento de atender el llamado de la sociedad para que "de manera absolutamente excepcional, realicemos una coalición flexible o parcial en algunos estados para conformar una mayoría opositora en 2021 y frenar la destrucción del país".

Una coalición "que reconozca la pluralidad del gran mosaico, que es México y el PAN. Una coalición, que en sus cláusulas se reserve el derecho de veto a los impresentables, que proponga perfiles que no se vendan, ni se atemoricen frente al poder y que, además, firmen un compromiso público de defensa de las instituciones, la democracia, libertad, Estado de derecho y del fortalecimiento de los estados y municipios", subrayó el dirigente nacional panista.

LO ELECTORAL POR ENCIMA DE LA SALUD

A la sesión del Consejo Nacional del PAN asistieron 232 consejeros que fueron distribuidos en tres espacios del edificio del Comité Ejecutivo Nacional (CEN) con una distancia de 1.5 metros entre sí.

Alrededor de cien consejeros estuvieron en el Auditorio Manuel Gómez Morín, con capacidad para mil asistentes; otros cien en el Patio Luis H. Álvarez, con capacidad para mil personas; y los 32 restantes en la llamada "cápsula del tiempo", con capacidad para 250 personas.

Por estatutos del PAN, las reuniones del Consejo Nacional deben ser presenciales, porque, de lo contario, sus resolutivos podrían ser impugnados ante el Tribunal Electoral del Poder Judicial de la Federación (TEPJF).



Foto: Especial

Los asistentes al Consejo, como el gobernador Mauricio Vila, difundieron fotos de las medidas que tomaron para evitar contagios.

A la entrada del Consejo Nacional se instaló un filtro sanitizante y se tomó la temperatura a cada participante que llevaba cubrebocas obligatoriamente. No se permitió el acceso a prensa para evitar aglomeraciones.

En la Ciudad de México, no existe autorización para el desarrollo de eventos sociales, convenciones y congresos, debido a que esta se encuentra en naranja, como se establece en la Gaceta Oficial.

— *Héctor Figueroa y Wendy Roa*

CONVENCIÓN HACENDARIA Y ANTICORRUPCIÓN

Plantean cierre de filas a gobernadores

El gobernador de Jalisco, Enrique Alfaro, lanzó la propuesta para que se unan la Alianza Federalista y la Conago

POR ERNESTO MÉNDEZ
ernesto.mendez@gimm.com.mx

Se abre la puerta para un posible diálogo entre los gobernadores agrupados en la Alianza Federalista y los que pertenecen a la Conferencia Nacional de Gobernadores (Conago), con el fin de convocar a una nueva Convención Nacional Hacendaria y fortalecer los sistemas estatales anticorrupción.

Durante su participación virtual en IX Seminario Internacional Federalismo y Combate a la Corrupción en América Latina, el gobernador de Jalisco, Enrique Alfaro, propuso que los 32 mandatarios estatales respalden un planteamiento respetuoso al presidente Andrés Manuel López Obrador, solicitándole que asigne a los estados el mismo presupuesto que tuvieron en 2020, "que no nos dé más, pero que no nos dé menos".

"Yo creo que eso es algo que tenemos que defender como estados, defender a nuestros ciudadanos y eso no es atacar al Presidente ni querer lastimar al régimen, ese sería un planteamiento de justicia", indicó.

Desde la Feria Internacional del Libro de Guadalajara, Alfaro convocó a los integrantes de la Conago, representados en el evento por Miguel Barbosa, de Puebla, y Marco Antonio Mena, de Tlaxcala, a dialogar para construir un nuevo convenio de coordinación fiscal.

Además, puso sobre la mesa una propuesta y agenda específica para que todos los mandatarios asuman el compromiso de fortalecer los sistemas estatales anticorrupción y el sistema nacional anticorrupción.

En respuesta, el gobernador de Puebla, Miguel Barbosa se pronunció a favor de un diálogo abierto y una reunión de buena fe entre los mandatarios de las 32 entidades federativas.

Consideró que el intercambio de ideas para construir un nuevo federalismo y pacto fiscal se va a dar, pero no como estrategia para socavar al régimen.

"Claro que si la hacemos (la reunión), el mecanismo es enviar un documento dirigido al hoy presidente de la Conago, Juan Manuel Carreras, para que podamos llegar con una agenda que se apruebe por los 32 gobernadores", manifestó.

El gobernador de Chihuahua, Javier Corral, reiteró que se deben replantear los términos de la recaudación fiscal participable.

LOS DATOS

- La propuesta del gobernador de Jalisco considera que todos los mandatarios planteen al presidente Andrés Manuel López Obrador que respete el presupuesto asignado en 2020 para el año próximo.
- El objetivo también es plantear la convocatoria para una nueva Convención Nacional Hacendaria y reforzar las medidas anticorrupción.

10 GOBERNADORES integran la Alianza Federalista, en la que sólo participan mandatarios de oposición.

22 MANDATARIOS estatales, de todos los partidos, continúan participando en la Conago.



Foto: Especial

Los gobernadores abrieron la posibilidad de establecer el diálogo ante la serie de asuntos que afectan a todos los estados.

EL RADAR EXCÉLSIOR

TODO MÉXICO

Reconocen labor de profesor durante la pandemia

CIUDAD VICTORIA.– Francisco Montelongo Guzmán, profesor de primaria y creador de una combi adaptada para usarla como aula móvil para los niños de distintas colonias y ejidos de Ciudad Victoria, recibió el reconocimiento de las autoridades de Tamaulipas al nombrarlo ganador del premio estatal al Voluntariado del 2020, organizado por el DIF estatal.

"Lo que yo hago, lo hago de corazón, lo hago para las familias, para los niños más que nada", dijo.

Francisco Montelongo Guzmán es director de la primaria Alberto Carrera Torres y debido a la situación paupérrima que padecían algunos alumnos se dio a la tarea de acondicionar una combi para pasar por ellos y así no perdieran sus estudios.

— *Alfredo Peña*



Foto: Alfredo Peña

El Profe Paco hizo un llamado a la población para que apoyen a los niños de escasos recursos para sigan estudiando.



Foto: Cuartoscuro

NUEVO LEÓN

Acatan restricciones

MONTERREY.– Luego de que el Consejo de Seguridad en Salud de Nuevo León dictó medidas de restricción más severas que incluyeron el cierre de negocios, ayer se observó que esos giros no laboraron. – *Aracely Garza*

PRIMERA
Francisco Rosas, Coordinador Nacional | Oliver Flores, Coordinador Comunidad | Andrés Mendoza, Editor de Portada | Daniel González, Coeditor Visual
EXCELSIOR EL PERIÓDICO DE LA VIDA NACIONAL

MASCOTAS COSMOPOLITAS



Para viajar con nuestros amigos animales tenemos cada vez más opciones con las condiciones adecuadas para que los visites con todo y tus amigos animales.

El mundo cobra una nueva dimensión cuando lo recorres con ellos.

PACO COLMENARES
Editor Pet's Life

Nueva York

Una ciudad con muchos aspectos y ángulos que quizá son poco retratados en las series y películas que nos gustan, en realidad ofrece muchas opciones con nuestros animales.

Tiene muchísimos espacios Dog-Friendly, y de hecho es la ciudad que más ha invertido tiempo y recursos en modificar sus espacios públicos para que fueran aptos y respetuosos en lo que va del siglo. De hecho, además de visitar y tratar de recorrer Central Park (por partes, ¡pues es inmenso!), que es un lugar increíble para andar con perros, hay más de otros 60 parques con espacios gratis para perros.

Muchos otros lugares turísticos aceptan que entres con perros bien asegurados con su correa, como la Cervecería de Brooklyn, en donde te puedes sentar a degustar pruebas de cerveza en una de las mesas en espacio abierto, o el icónico Brooklyn Bridge.

Si te alojas al norte de Manhattan, no dejes de visitar el Homer's Run del Parque Inwood, justo en la afluente del Río Harlem y el Río Hudson, en donde además de una vista padrísima, podría ver un juego de beisbol de las ligas amateur mientras tu mascota pasea feliz.

Si te hospedas del otro lado, cerca de Brooklyn, la mejor opción es sin duda Dog Beach, del Parque Prospect, una pequeña playa hacia un lago interno, especialmente disfrutable para perros sociables.

París

Si ya lo conociste una primera vez, París con tu mascota puede ser una nueva experiencia.



La gran manzana es también un gran parque canino.



NY se ha vuelto sinónimo de Pet Friendly.



Chiens et chats son bienvenidos en París.

Muchos de los Hoteles históricos tienen suites en donde se permiten mascotas, así que el alojamiento no te será complicado. Los parques son un poco más especiales, no todos lo permiten, pero los "Jardines" históricos sí, es decir, las áreas verdes de edificios antiguos que hoy son museos o edificios públicos.

Los Jardines de Campos Elíseos, hasta la Plaza de la Concordia, y de ahí al Louvre por los Jardines de Tuileries, son un paseo en si mismo, en donde puedes detenerte a ver mucha información, tomar fotos increíbles, saber sobre la historia y comer algo en los puestos que hay.

El Bois de Bologne y el Parc de Bagatelle, conforman la zona de Jardín más grande de los distritos centrales de Paris, y su extensión así como el cuidado de los jardines, te dejarán asombrado.

Desde luego, uno de los puntos más retratados, el Champ de Mars y Trocadero, a las afueras del Museo del Hombre (desde donde se obtienen las mejores fotos de la Eiffel) son imperdibles.

Un poco más al este hallarás los Jardines del Palacio de Luxemburgo y muy cerca la Isla de la Ciudad, en donde se encuentra Notre Dame, y en cuyos alrededores hay muchos cafés y restaurantes con mesas exteriores *convient aux chiens.*

No puedes perderte los jardines del Palacio de Versalles. Son gigantes y hermosos, con lagos interiores en donde puedes remar, y fuentes danzantes por las noches. Aún si no entras al Palacio o los Trianons, será una visita inolvidable.

PET'S LIFE
Un vínculo que dura por SIEMPRE.
Semanal
@PETSLMX



Cuida la delgada línea entre lenguaje normal y ansiedad.

¡Aúlla y ladra mucho!

Ladrar y aullar son comportamientos normales. Lo que no es normal es que lo haga sin medida.

MVZ ANA ISABEL CUÉ M.
isabelazoo@yahoo.com.mx

Debes saber que parte del comportamiento del perro es vocalizar, ladrar y aullar. ¡Son parte de sus formas más importantes de comunicación

Pero si ladra mucho, ¿qué hago?

Estos son algunos consejos básicos:

1. *Caminatas diarias:* son excelentes para canalizar; deben ser suficientes de acuerdo con la edad y condición del canito.
2. *Socialización:* procurar que socialice y juegue con otros perros... a menos que sea de los que se angustie por la presencia de otros. En este caso mejor no lo expongas a tal situación.
3. *Modera los mimos:* si lo haces en exceso cada vez que gime o ladra (queriéndolo calmar), en realidad estás reforzando –sin querer- este comportamiento.
4. *Busca un entrenador canino:* trabaja con uno que te enseñe cómo realizar una señal para que guarde silencio y cómo ser recompensada aumentando su tiempo poco a poco.
5. Ansiedad por separación: si ya se considera como un estado de angustia o ansiedad, lo hace más cuando sales de casa y además destruye, orina o defeca fuera de lugar, muestra miedo, en fin, ¡acude con un etólogo!



Qué NO hacer

1. Nunca uses la fuerza física para callarlo o someterlo. Sólo le generarás un estado de temor o incluso agresión hacia ti.
2. No intentes callarlo haciendo un ruido más fuerte con ciertos objetos, porque sólo vas generar competencia (por el ruido) o miedo.
3. ¡Ni se te ocurra ponerle un collar de toques o vibraciones! Piensa: si su ladrido viene de un proceso de angustia o dolor que no has detectado, afectarás gravemente su bienestar.
4. Olvídate de la desvocalización canina o cordectomía (cortar las cuerdas vocales). No deja de ladrar, sino que el sonido que emitirá es parecido a un gemido. Es un método inhumano y prohibido en muchos países, que sólo se aplica por contadas razones médicas.

ALIMENTOS COMUNES EN NAVIDAD QUE DEBES ALEJAR DE TUS MASCOTAS





Mensaje directo

Fabiola Guarneros Saavedra
Twitter: @Fabiguarneros

Buenas noticias

Los últimos días hemos recibido noticias poco alentadoras: incremento en contagios y muertes por covid-19; kioscos de pruebas rápidas saturados, empresas que cierran; que los tres delitos que van al alza son homicidios, feminicidios y extorsión, y que la recuperación económica tardará 10 años.

El gobierno federal invitó a los mexicanos a quedarse en casa y a suspender reuniones o festejos navideños, de fin de año y de Reyes; las autoridades de la Ciudad de México habilitarán 600 camas más en los hospitales para atender a pacientes con covid y la SEP anunció que ya preparan el Aprende en Casa III.

¿En todo esto hay buenas noticias? Sí y están en la educación a distancia, en las aulas virtuales, en las clases por televisión y en los hogares de millones de mexicanos.

Es cierto que el trabajo para las madres, padres, abuelos, tutores, maestros, profesoras y alumnos se ha triplicado o más; que hay estrés, angustia; niños víctimas de violencia familiar, huérfanos, menores sin acompañamiento o retroalimentación; que algunos de los conocimientos sólo se embarran y que hay docentes a los que se les olvidó o reprobaron en pedagogía, pero hay grandes lecciones que vale la pena repasar.

Madres y padres se volvieron a responsabilizar de la educación de sus hijos.

250
MILLONES
de visitas ha registrado el portal de la Secretaría de Educación Pública.

Primera: Madres y padres se volvieron a responsabilizar de la educación de sus hijos. No hay de otra, ahora sí acompañan y supervisan las tareas y cuadernos de sus hijos —claro, son ellos los que suben las evidencias a las plataformas digitales—, recuperaron la comunicación y están más tiempo con ellos.

Segunda: Las clases a distancia han permitido que padres y abuelos se sumen a las aulas virtuales, acompañados de sus hijos o nietos, para concluir su educación básica.

De acuerdo con la investigación periodística de **Laura Toribio** y **Claudia Solera**, más de 250 mil abuelos observan con sus nietos los contenidos del programa Aprende en Casa II, y 65 mil mayores de 60 años han pedido incorporarse a los estudios de manera formal, motivados por los contenidos que se transmiten en televisión (**Excélsior**, 23/11/20).

Las clases por televisión no sólo han motivado a adultos mayores como el señor **José Ortiz**, quien a sus 104 años aprendió a leer y escribir, o a la señora **Crisanta Castillo**, quien concluyó la secundaria a los 67 años y ahora planea inscribirse en preparatoria; también han animado a padres de familia que truncaron su instrucción formal y ahora estudian junto a sus hijos para concluir la educación básica, como una forma de acceder a mejores empleos, como **Yanet Rosas Medina**, de 39 años, quien se inscribió en el ciclo escolar 2020-2021 en el Conalep Iztapalapa V y comparte clases virtuales con su hijo **José Brian**, de 20 años.

Tercera: Datos de la Secretaría de Educación Pública indican que entre 4 y 5 millones de personas ven Aprende en Casa II todos los días, en las 28 ciudades donde se miden audiencias; la proyección de las autoridades es que por lo menos 10 millones de estudiantes de todas las edades están siguiendo las clases.

Veintidós por ciento de la audiencia son adultos entre 30 y 40 años, los de 55 años y adultos mayores representan el 9% de la audiencia.

Cuarta: El portal de la SEP ha registrado 250 millones de visitas, porque ahí se consultan los temarios por grado escolar, aprendizajes esperados y programación de la tele educación. La página de internet de la Comisión Nacional de Libros de Texto Gratuitos (Conaliteg) registró en el primer mes del ciclo escolar (agosto) 1.3 millones de visitas para consultar los libros y otros materiales educativos.

La autoridad educativa del país aún tiene tareas pendientes por revisar y corregir, como la educación inclusiva, porque los datos de la Encuesta Nacional sobre Discriminación en México 2017 (ENADIS) reportaron que mientras que el 3% de la población total de 15 a 59 años no sabe leer y escribir, el analfabetismo alcanza 20.9% entre las personas con discapacidad.

Además, el porcentaje de población con discapacidad sin escolaridad es siete veces mayor (20.2%) que el promedio nacional (2.9%), y la población con discapacidad que cursó un grado más que la secundaria es tres veces menor que el promedio nacional. La buena noticia es que ya se están dando los pasos para hacer efectivo este derecho constitucional; por ejemplo, el conversatorio virtual que se realizó el pasado 2 de diciembre entre especialistas, legisladores, representantes de las organizaciones de la sociedad civil de las personas con discapacidad y la SEP para favorecer la reflexión y la discusión con relación a los avances y los principales retos de la educación inclusiva en nuestro país.

Mientras tanto, preparémonos para un 2021 con Aprende en Casa III y un esquema mixto de educación a distancia y presencial en algunas entidades del país con semáforos en verde.

¡Ánimo!



Foto: Daniel Betanzos

La calle donde se ubica la sede del partido Morena, abarrotada.

Verbena, el registro de precandidatos

ABARROTAN LA SEDE DE MORENA EN LA CDMX

Porras y grupos musicales acompañaron a los aspirantes a obtener la candidatura a gobernador

POR RAÚL FLORES
rflores@gimm.com.mx



Foto: Daniel Betanzos

Los aspirantes a una candidatura a gobernador por parte de Morena se congregaron en torno a la sede de Morena en la colonia Roma acompañados de sus seguidores.

Con diversos grupos musicales y porras a distintos políticos, en la sede nacional de Morena se llevó a cabo el segundo día de inscripción de precandidatos a gubernaturas que se renovarán en los comicios del próximo año.

Uno de los primeros en llegar a la calle de Chihuahua 216, colonia Roma, fue el senador Raúl Morón con la habitual porra de simpatizantes que lo impulsan para encabezar Michoacán.

Entre aventones, sin la sana distancia y mucho menos cubrebocas, los aspirantes a candidatos trataban de llegar para su registro, dado que la muchedumbre que formaba las distintas porras, no les permitía el acceso.

Autos con bocinas, mariachis, música de viento y tambora, sonidos que se mezclaban e incluso en momentos se empataban con las porras de los aspirantes que se retiraban.

EL DATO

Busca Chihuahua

El alcalde de Ciudad Juárez, Armando Cabada, se registró este sábado como precandidato a la gubernatura de Chihuahua.

Una de esas porras fue la que daba la bienvenida al senador José Narro, aspirante a la candidatura para el gobierno de Zacatecas a quien sus simpatizantes lo esperaban con una mega lona en apoyo a su persona.

Por su parte, de manera discreta llegó la aún alcaldesa de Álvaro Obregón, Layda Sansores, quien se registró como aspirante de Morena a la gubernatura de Campeche.

Al término de su registro, dijo que "Campeche merece un nuevo futuro y hoy, que están alineadas las estrellas, tenemos un Presidente del sur que ha vuelto la mirada hacia el sureste".

A su vez, David Monreal, se registró como aspirante a la candidatura por Zacatecas.

El presidente nacional de Morena, Mario Delgado Carrillo, informó que se inscribieron 150 aspirantes a candidatos para las 15 gubernaturas que se renovarán en 2021. 56 son mujeres y 94 son hombres.

"Las elecciones de 2021 serán entre dos proyectos políticos: la alianza #PRIANRD, que representa la corrupción y los privilegios del pasado; o #Morena, que defiende los intereses de todas y todos los mexicanos, mirando hacia el futuro", escribió en su cuenta de Twitter.

El senador morenista Cruz Pérez Cuéllar se registró también como aspirante a candidato a gobernador de Chihuahua.

Está acusado por la fiscalía de su estado por presuntamente formar parte de la nómina secreta del exgobernador César Duarte.

— Con información de Ximena Mejía y Carlos Coria Rivas



LOERA ACUDE AL REGISTRO

Al grito de ¡Porque eres fundador, Loera Gobernador!, Juan Carlos Loera de la Rosa, se registró para competir por la candidatura al gobierno de Chihuahua en la sede nacional de Morena.

El exdelegado de Programas para el Desarrollo en Chihuahua, en su registro como precandidato, enfatizó que conoce en su totalidad los 67 municipios con sus comunidades de la entidad

"Fui delegado de Programas para el Desarrollo y me dediqué en cuerpo y alma a recorrer el Estado de Chihuahua, los 67 municipios, conozco todas las comunidades y me considero la mejor opción para complementar el programa de gobierno de la Cuarta Transformación".

Durante su discurso al término de su registro, Loera de la Rosa, señaló que dentro de sus aspiraciones está continuar con los cambios que se están dando, los cuales en 100 años no se tenían.

"Debo confesar que los motivos principales que fundamentan mi registro, es mi enorme deseo de complementar el gran avance de la Cuarta Transformación en el Estado de Chihuahua, un avance cuyos fundamentos han cambiado de raíz a la sociedad mexicana", señaló.

Destacó que uno de los avances que desea lograr es continuar con el incremento del salario mínimo en la frontera y la baja de impuestos, como se lleva en este momento en el gobierno del Presidente Andrés Manuel López Obrador.

Loera de la Rosa, aseguró ante sus simpatizantes que ha estado al lado del pueblo, de los trabajadores, de los maestros, de las madres de familia y de los trabajadores del campo, lo que le ha dado una larga trayectoria en la lucha social.

"Estoy seguro que tengo el conocimiento del Estado de Chihuahua, además la trayectoria de siempre estar del lado de la izquierda política, desde 1988 acompañado al Frente Democrático Nacional, también previamente a la candidatura del ingeniero Heberto Castillo, fui miembro del primer Comité Nacional de Morena".

Agradeció al presidente de Morena, Mario Delgado, a la oportunidad que le dieron para registrarse.

— Raúl Flores Martínez

ROCHA BUSCA SINALOA



¡Estoy listo para servir a las y los sinaloenses!, afirmó categórico el senador Rubén Rocha Moya al presentar su registro como precandidato a la gubernatura de Sinaloa, en la sede del Comité Ejecutivo Nacional de Morena.

El legislador de Morena se postula para obtener la candidatura y ganar la elección de gobernador de Sinaloa, con el objetivo primordial de incorporar al estado a la Cuarta Transformación que encabeza el presidente Andrés Manuel López Obrador, indicó.

Entre los méritos y logros del senador a favor de Sinaloa y México, plasmados en su segundo informe de labores, destacan su participación como presidente de la Comisión de Educación en la Reforma Educativa y sus leyes reglamentarias, como la Ley General de Educación Superior, próxima a aprobarse; y en el impulso y aprobación de los programas de apoyo económico a estudiantes de todos los niveles educativos y a adultos mayores.

En su quehacer legislativo y lucha social, Rocha se distingue por la defensa de los productores agrícolas.

— De la Redacción

ARIAS SOLÍS CONCRETA INTENCIÓN

El senador por Michoacán, Cristóbal Arias Solís, dio a conocer en Lázaro Cárdenas que ya se registró formalmente para buscar la candidatura de Morena para gobernar su estado.

"Quiero informar que el día de hoy me he registrado como precandidato de Morena a la gubernatura de Michoacán", anunció.

Al término de su segundo informe legislativo ante la ciudadanía de esta región, el presidente de la Comisión de Puntos Constitucionales en la Cámara Alta, con la constancia de registro en mano, expresó: "Con esta acta se me registra como precandidato de Morena a la gubernatura de Michoacán".

Enseguida, agregó: "tengo la confianza, tengo la serenidad, tengo la seguridad, de que vamos a obtener la nominación, porque estoy seguro que el movimiento de la unidad, de la conciliación, de la esperanza por el cambio y la transformación, por el progreso, el bienestar y el desarrollo de Michoacán lo formamos quienes estamos aquí y cientos de miles de michoacanos que han venido impulsando este proyecto".

Esas michoacanas y michoacanos, dijo, nos han dado su voto de confianza en las cerca de 40 encuestas que muchas empresas nacionales han venido haciendo y que nos colocan en el primer lugar en las preferencias para encabezar el proyecto de cambio en Michoacán para ser el candidato de Morena y de muchas fuerzas económicas, políticas y sociales en el estado.

Luego, Arias Solís dio lectura a la proclama dada a conocer por quienes llevaron a cabo su registro como aspirante a la candidatura a gobernador.

— De la Redacción



El senador Cristóbal Arias, muestra su registro.

FiREL

Ya puedes tramitar tu FiREL en línea

Obtén tu Firma Electrónica Certificada del Poder Judicial de la Federación (FiREL) sin salir de casa.

1

Inicia el proceso para obtenerla en **www.firel.pjf.gob.mx**

2

Concluye en la **app FiREL**

CJF | Consejo de la Judicatura Federal

¡GRACIAS DE CORAZÓN!

A TODOS LOS PATROCINADORES QUE HACEN POSIBLE TELETÓN

Nacional Monte de Piedad · citibanamex El Banco Nacional del Teletón · Farmacias del Ahorro Te queremos... bien. · Soriana · telcel · alpura

DHL · HOLANDA · Hidrosina Grupo Gasolinero · PEMEX ADITEC · AEROMEXICO · DELTA · Canoil Soyaplus · Elekta

TOYOTA · Microsoft · GRISI SÉ NATURAL · PiSA FARMACEUTICA · NICE JOYERÍA · ACCESORIOS · NUTRICIÓN

HOY CELEBRAMOS Y AGRADECEMOS SU CAPACIDAD DE UNIRSE PARA CUMPLIR LOS SUEÑOS DE MILES DE NIÑOS CON DISCAPACIDAD, CÁNCER Y AUTISMO

5 DE DICIEMBRE

#NosMuevesTú · teleton.org · CAPACIDAD SIN LÍMITES



Foto: Especial

La empresa Litoral Laboratorios Industriales S.A. de C.V., pertenece a la prima del mandatario federal, Felipa Guadalupe Obrador.

OBTUVO CONTRATO DESDE 2013

Pemex rescindió contratos a la empresa Litoral

POR ARTURO PÁRAMO
arturo.paramo@gimm.com.mx

Petróleos Mexicanos rescindió los contratos que se habían adjudicado a la empresa Litoral Laboratorios Industriales S.A. de C.V., propiedad de Felipa Guadalupe Obrador Olán, prima del Presidente de la República.

En un comunicado, Pemex explicó que la empresa fue registrada como proveedora de Pemex desde 2013. A Litoral Pemex le adjudicó contratos entre 2013 y 2014 por 37.3 millones de pesos, informó la empresa.

La primera adjudicación correspondió al concurso #56230, publicado el 25 de abril de 2019.

"Litoral Laboratorios Industriales participó, en conjunto con Marinsa de México y Maren Marine Energy, contra otras 22 empresas; en el fallo emitido en octubre 9 de 2019 resultaron adjudicados con el contrato 648819810", señala el comunicado de Pemex.

Litoral también participó en el concurso de licitación #74364, y en el proceso de revisión de los datos de la empresa se detectó que la dueña era la prima hermana de López Obrador, y se notificó a Felipa —quien funge como apoderada legal— que se anularía su participación en dicha licitación.

"Lo anterior fue reportado por el director general de Pemex al Presidente, la respuesta fue categórica en el sentido de que bajo ninguna circunstancia se permitiera la asignación de contratos a familiar alguno. En atención a la instrucción presidencial, se advirtió verbalmente a la C. Felipa Guadalupe Obrador Olán que no se le adjudicaría el contrato", señala el comunicado emitido por Pemex.

Obrador Olán, sin embargo, omitió informar que Litoral se encontraba inscrita en los concursos de licitación por otros contratos.

"La C. Obrador Olán no señaló que para esas fechas Litoral Laboratorios Industriales también se encontraba participando en las licitaciones #74658 y #74607 referidas en los incisos 3) y 4) del comunicado", señala el documento.

En concurso #74658, fue publicado el 12 de noviembre de 2019. En el fallo emitido en enero 17 del 2020, a las empresas Results in Performance, Intertek Testing Services de Mexico, JSP Proyección Tecnológica de México y Reparaciones Industriales de Tabasco.

En el concurso #74607, publicado también el 12 de noviembre de 2019, se inscribieron nueve empresas y se adjudicó con tres contratos (648220804, 648220805,648220806) al grupo de empresas:Movilab, Química Apollo, Mensuranda, Laboratorios ABC Química, Investigación y Análisis, Gamatek, y Litoral Laboratorios Industriales.

"Se realizará una investigación exhaustiva de cómo se llevaron a cabo los concursos en los que participó la C. Felipa Guadalupe Obrador Olán, con el propósito de deslindar responsabilidades y dictaminar las consecuencias que deriven de la inobservancia a las instrucciones del Presidente de México y a los procesos normativos de la empresa.

"Desde el día de ayer (4 de diciembre) se giró instrucciones para que se proceda a la rescisión de cualquier contrato en los que la empresa Litoral Laboratorios Industriales S.A. de C.V. participe directamente o en conjunto con otras empresas", sentenció Pemex en su comunicado.

El viernes pasado, López Obrador reiteró que ninguno de sus familiares debería ser favorecido con contratos, y recordó que en junio de 2019 emitió un memorándum dirigido a toda la administración pública en que se especifica esa instrucción.

> Litoral Laboratorios participó, en conjunto con Marinsa de México y Maren Marine Energy, contra otras 22 empresas; en el fallo emitido en octubre 9 de 2019 resultaron adjudicados con el contrato 648819810."

> Fue reportado por el director de Pemex al Presidente, la respuesta fue categórica, bajo ninguna circunstancia se permitiera la asignación de contratos a familiar alguno."
>
> **PEMEX**

López Obrador dará seguimiento a obras

ARRANCA LA SEGUNDA ETAPA DE SU GOBIERNO

El mandatario federal busca que sus proyectos de infraestructura no queden inconclusos; acude a Sinaloa a vigilar trabajos hidráulicos

POR ARTURO PÁRAMO
arturoparamo@gimm.com.mx

En su segunda jornada de supervisión de obras hidráulicas, el presidente Andrés Manuel López Obrador informó que está comenzando la segunda etapa de su gobierno, que consiste en dar seguimiento a las obras iniciadas para no dejar alguna inconclusa.

Desde la presa Picacho, en Sinaloa, el titular del Ejecutivo federal sentenció que los dos primeros años fueron de cimentar las bases de su gobierno y ahora inicia la etapa de consolidar todo lo iniciado.

"Ya se concluyó la primera, los dos primeros años consistieron en sentar las bases para la transformación, ya eso lo logramos.

"Viene la segunda etapa, lo que hablo del mediano plazo. Es darle continuidad a lo que ya iniciamos y terminar obras, que se puedan concluir en los siguientes dos años o a finales de 2024", sentenció el Presidente.

En lo que resta de la actual administración anunció que ya no se iniciarán más obras, pues se corre el riesgo de dejarlas inconclusas y heredarlas a la siguiente administración.

"A nosotros nos tocó recibir muchísimas obras no terminadas. Estamos hablando de cientos de hospitales, escuelas, caminos, presas, trenes, de muchas obras inconclusas. No queremos eso, heredar obras en proceso a los futuros gobiernos. Vamos a terminar todo lo que comencemos, todo lo que estemos realizando", recalcó el titular del Ejecutivo.

"Entonces, ya esta forma de gobernar está acreditada, ya no tenemos que hacer ningún cambio, ya sabemos qué es lo que se necesita para llevar a cabo la transformación, sacar adelante a nuestro pueblo, sacar adelante a nuestro país", dijo.

López Obrador supervisó la construcción de los canales que llevarán el agua de la presa Picacho a zonas de riego de dos mil 500 hectáreas de extensión.

Además, la construcción incluye un acueducto de 33.6 kilómetros para llevar agua de la presa hasta una planta potabilizadora con capacidad de un metro cúbico de agua por segundo para suministro de medio millón de personas en Mazatlán.

Eso permitirá la expansión urbana de ese puerto, que tiene un futuro turístico importante, dijo el mandatario federal. En su gira, López Obrador está acompañado de su esposa, Beatriz Gutiérrez Müller.

Durante su gira por Sinaloa, López Obrador dijo que los grupos que toman casetas y cobran le están robando al pueblo el presupuesto.

> A nosotros nos tocó recibir muchísimas obras no terminadas. No queremos eso, heredar obras en proceso a los futuros gobiernos."
>
> **ANDRÉS MANUEL LÓPEZ OBRADOR**
> PRESIDENTE DE MÉXICO



Foto: Especial

El presidente Andrés Manuel López Obrador supervisó la obra carretera San Ignacio–Tayoltita, en San Ignacio, Sinaloa.

INAUGURAN PLANTA POTABILIZADORA

Garantizan a Mazatlán agua para más de 20 años

El Presidente señala que con la nueva instalación se busca evitar la sobreexplotación de acuíferos de esa ciudad

POR ARTURO PÁRAMO
arturo.paramo@gimm.com.mx

Con la planta potabilizadora de Miravalles, con una capacidad de un metro cúbico por segundo, se frenará la sobreexplotación de acuíferos de Mazatlán y se podrá soportar el crecimiento de ese puerto, aseguró la titular de la Comisión Nacional del Agua, Blanca Jiménez.

Parte del agua que se consume en Mazatlán es de mala calidad, pues contiene importantes cantidades de sal al provenir de pozos cercanos al mar.

El presidente Andrés Manuel López Obrador dijo que el suministro de agua potable a ese puerto permitirá su crecimiento y proyección turística.

"De acuerdo con la proyección, se tiene con este acueducto, con esta planta de tratamiento, agua para 20, 30 años hacia adelante, agua asegurada para la gente de Mazatlán y para el desarrollo de Mazatlán, que es un centro turístico para nuestro país", dijo López Obrador.

La planta potabilizadora se construyó con una inversión conjunta entre los gobiernos federal y estatal, de 776 millones de pesos.

Por su parte, el gobernador de Sinaloa, Quirino Ordaz, dijo que el siguiente proyecto de relevancia para Mazatlán será un nuevo puerto para cruceros.

Foto: Especial

El mandatario federal estuvo acompañado durante su gira en Sinaloa por su esposa, Beatriz Gutiérrez Müller.

EL DATO

Inversión

La planta potabilizadora de Miravalles contó con una inversión entre los gobiernos federal y estatal por $776 millones.

APOYO ANTE "EL ASEDIO DE LA DERECHA GOLPISTA"

Arman marcha en Oaxaca en pro del Presidente

POR PATRICIA BRISEÑO
Corresponsal
nacional@gimm.com.mx

OAXACA, Oax.— El Movimiento por la Transformación de Oaxaca (MTO), integrado por comunidades, organizaciones sociales y civiles, así como activistas sociales y legisladores federales, se movilizaron ayer en esta ciudad para respaldar la administración del presidente Andrés Manuel López Obrador y demandar al gobierno estatal atención a las demandas sociales del pueblo.

La movilización estuvo liderada por el Frente Amplio de Lucha Popular (FALP) y del Movimiento de Unificación y Lucha Triqui (MULT), dirigidas por Gervasio García Martínez y Rogelio Pensamiento Mesinas, el coordinador general del MTO, Francisco Martínez, dijo que las organizaciones se movilizaron para ofrecer el apoyo al mandatario y a la Cuarta Transformación ante "el asedio de la derecha golpista".

"Si la derecha se organiza para tratar de recuperar los privilegios perdidos, el pueblo tiene la obligación moral y ética de responder y manifestar su adhesión al Presidente".

A la protesta se sumaron los diputados federales de Morena Virginia Merino García, Beatriz Pérez López, Rosalinda Domínguez Flores, Carol Antonio Altamirano y Armando Contreras Castillo, quienes se presume sufragaron el alquiler de autobuses y despliegue de personas.

"¡Viva López Obrador!", "¡Es un honor estar con Obrador!", "¡Viva el Movimiento por la Transformación de Oaxaca!" y "¡Vivan los pueblos de Oaxaca!", gritaron como consignas.

Ante la contingencia sanitaria por la pandemia, los manifestantes marcharon en tres columnas, una al centro y dos a los lados, guardando una prudente distancia. Además, utilizaron cubrebocas y se sometieron a una constante sanitización para evitar el contagio y propagación del virus.



Foto: Patricia Briseño

Cientos de oaxaqueños pertenecientes a distintas organizaciones, además de legisladores, marcharon como muestra de respaldo al Presidente.

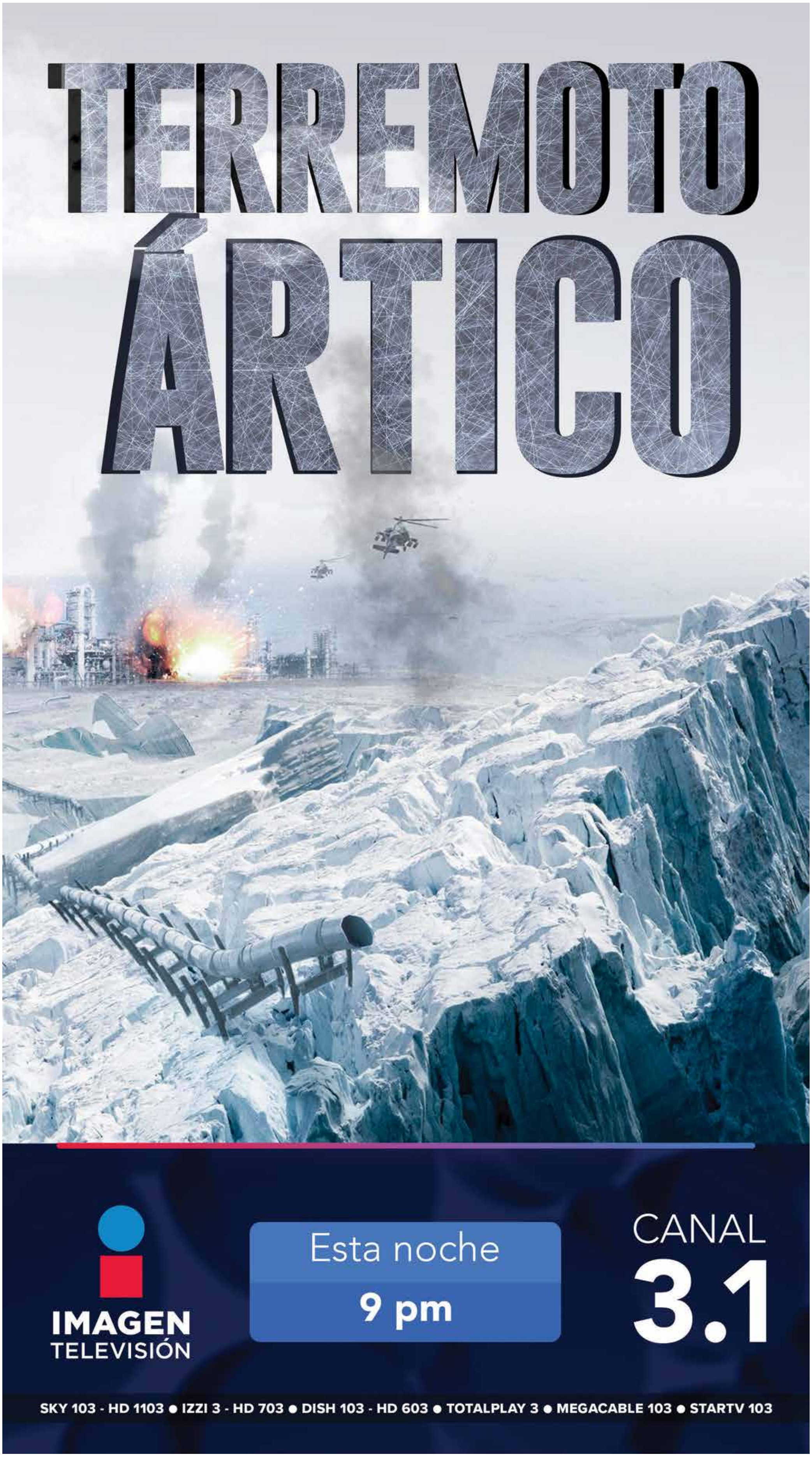
TERREMOTO
ÁRTICO
IMAGEN
TELEVISIÓN
Esta noche
9 pm
CANAL
3.1
SKY 103 - HD 1103 ● IZZI 3 - HD 703 ● DISH 103 - HD 603 ● TOTALPLAY 3 ● MEGACABLE 103 ● STARTV 103

BORDAN CONTRA LA VIOLENCIA

DESCRIBEN EN CUATRO TALLERES LA PROBLEMÁTICA

La colectiva Las Vanders arrancó la campaña "A-bordar la violencia en contra de todas las mujeres" con el fin de visibilizar las agresiones que sufren, a través del arte



VISIBILIZACIÓN EN EL ESPACIO PÚBLICO Fotos: Especial

Mariana Flores, quien es tatuadora, bordadora, dibujante, maestra y feminista, fue quien impartió el taller para bordar una playera.

POR ABRAHAM NAVA
anava@gimm.com.mx

Mujeres capacitando mujeres, para que a través del bordado se visibilicen las violencias contra ellas; las reflexiones y bordados que surjan a partir de eso, serán expuestas en las redes sociales en la etapa final de la campaña "A-bordar la violencia en contra de todas las mujeres", iniciativa de la colectiva Las Vanders, que empezó el 28 de noviembre; atravesó por el 25, Día Internacional de la Eliminación de la Violencia contra la Mujer, y concluirá este martes 10 de diciembre.

"El objetivo es nombrar las violencias, visibilizarlas a través del arte, buscar lenguajes, nuevas narrativas para que la gente también pueda empezar a enunciar estas violencias, pero que también juntas, juntos, juntes, podamos tejer acciones que nos permitan erradicarlas", explicó a **Excélsior** Teresa González, coordinadora de documentación y sistematización de la colectiva Las Vanders.



La primera etapa de "Abordar la violencia en contra de todas las mujeres" sucedió entre el 18 y el 24 de noviembre, fechas en las que se dieron cuatro talleres sobre bordado en diferentes prendas y accesorios, así como la reflexión en torno a cuatro violencias que afectan a las mujeres.

Paulina Genea, artista plástica, intervencionista de muros, bordadora y mujer de la periferia (en el Estado de México), fue la encargada del primer tutorial (18 de noviembre) para intervenir una capucha y reflexionar sobre las violencias letales entendiendo estas como aquellas que fragmentan total o parcialmente la vida de las mujeres. Ella enseñó a crear y bordar una capucha con vinipiel.

"Recordaba en mi investigación acerca de todas las mujeres que fueron atacadas con ácido, que han sido quemadas con gasolina y que de alguna manera han tenido que vivir duros procesos de restauración de su vida, de sus emociones, pero también físicos que no son mínimos... entonces esta que es una segunda piel en mi capucha también representa esa segunda piel a la que tienen derecho todas esas mujeres a las que se las ha arrebatado a través de un ataque".

El segundo taller (20 de noviembre) se llamó "Cómo bordar una playera y usarla en el espacio público para reflexionar sobre el feminicidio", la tallerista fue Mariana Flores, tatuadora, bordadora, dibujante, maestra y feminista. Ella no quería utilizar las cifras sobre el feminicidio, por considerar que éstas invisibilizan a las mujeres asesinadas.



Foto: Elizabeth Velázquez

Teresa González, coordinadora de documentación y sistematización de la colectiva Las Vanders, muestra uno de los bordados.

"Llegamos a una frase que tal vez era la que más nos hablaba a todas, que es: 'en un país feminicida, el asesino es tu pariente', sin embargo, no terminaba de convencernos; llegamos a la conclusión de dejar una línea para que las personas pudieran completar esa frase era lo ideal y a la vez era lo rudo de esta frase, saber que todas las personas que todas las personas que vieran la frase pudieran completarlo con algo: 'en un país feminicida el asesino es tu papá, tu abuelo, tu pariente, tu amigo, tu compa, tu jefe', por desgracia hay un montón de palabras que podrían entrar en esa línea".

El tercer accesorio intervenido fue un cubrebocas (22 de noviembre) y el tema que se reflexionó durante su bordado fueron los transfeminicidios, la instructora fue Paulina Domínguez, editora de libros de texto y textilera.

"Decidí que no sólo quería hacer el cubrebocas con los colores de la bandera trans que además elegí la variante de la comunidad negra, me di a la tarea de investigarlo y comenzar a ver la cuestión de los transfeminicidios que es un tema bastante delicado y hay que entrarle, nombrarlo, darle su lugar, por eso decidí que el centro iba a ir de color negro", relató.

El cuarto taller (24 de noviembre) fue dado de nuevo por Mariana Flores, creando un parche para reflexionar sobre la desaparición y feminicidios de mujeres migrantes.

"Las Vanders me pidieron que elaborara un parche y a mí esto me hizo mucho sentido porque los parches suelen estar en las mochilas y eso refiere enseguida a una persona que tiene que empacar para trasladarse a otro lugar, creo que los parches no son tan visibles, no toda la gente los va a ver, pero es una especie de insignia que te acompaña y para mí era importante poner en esta insignia algo que recordara que estas mujeres existen y en este caso me pareció que lo más atinado era lanzar preguntas, elegí dos frases para bordar, una es: '¿Y las migrantes desaparecidas?'; y la segunda es '¿Quién busca a las migrantes?'".

Las reflexiones no se quedan en México, pues Las Vanders dan acompañamiento a las mujeres migrantes de países centro y sudamericanos.

"En esta campaña nos interesa hablar de la región mesoamericana; nosotras como organización que trabajamos procesos migratorios nos damos cuenta que la violencia es el principal motor que está haciendo que las mujeres, las niñas se desplacen, tenemos compañeras que vienen huyendo desde Centroamérica de sus agresores y que son alcanzadas en México, entonces tenemos un conjunto de autoridades de Estados donde no se hacen responsables dónde están ausentes y también hemos hablado Por eso de las violencias letales contra mujeres", señaló Teresa.

La segunda parte de la campaña inició también el 18 de noviembre y concluyó el 4 de diciembre. Durante ese período, a partir de los cuatro tutoriales y los temas enunciados llamaron a activistas, defensoras, sobrevivientes, organizaciones y mujeres en general a intervenir sus propias prendas y accesorios y acompañar sus creaciones con reflexiones en video o texto para compartirlos en las redes sociales de Las Vanders, Facebook, Instagram, Youtube y Tumblr.



Es muy importante enfatizar también la responsabilidad del Estado y justo en este proceso de bordar, de a-bordar las violencias hacemos este juego."

TERESA GONZÁLEZ
INTEGRANTE DE LAS VANDERS

"Es muy importante para nosotras enfatizar también la responsabilidad del Estado y justo en este proceso de bordar, de a-bordar las violencias hacemos este juego; por un lado el bordado como tal, que es un proceso de memoria también de las mujeres y por otro lado, el abordar las violencias, como hablamos en nuestras casas de estas violencias", agregó Teresa.

La última parte de esta iniciativa está por darse a conocer este martes 10 de diciembre en "la archiva", donde quedarán las memorias de las reflexiones compartidas por las mujeres en estos y el resto de talleres que Las Vanders han ofrecido a lo largo del año.

"Lo que buscamos es que estas piezas queden como memoria, pero también ahí hacer eco de que quienes estamos haciendo frente ante este contexto de violencias contra mujeres somos mujeres organizadas, colectivos, organizaciones desde distintos frentes; la archiva justo busca recuperar esos archivos de manera digital, para que también incentive a que nos continuamos organizando, a que continuemos aumentando la solidaridad y la sororidad entre nosotras", concluyó Teresa.

LOS DATOS

- Entre el 18 y el 24 de noviembre, fechas en las que se dieron cuatro talleres sobre bordado en diferentes prendas y accesorios, así como la reflexión en torno a cuatro violencias que afectan a las mujeres, comenzó la primera etapa de la campaña "A-bordar la violencia en contra de todas las mujeres".
- Paulina Genea, artista plástica, dio el primer taller para intervenir una capucha y reflexionar sobre las violencias letales.



Una bordadora e hilo, dos de las herramientas para intervenir las prendas. Una de ellas fue un cubrebocas.



Opinión del experto
Carlos Ornelas
Académico de la Universidad Autónoma Metropolitana

Becas y maestros

• El Presidente es hábil en el manejo de parábolas y reiteración de consejas que le generan aprobación popular; alrededor del 60%, según encuestas; el 71% según sus propios datos.

Este 1º de diciembre, el presidente **López Obrador** organizó un acto simbólico al cumplir dos años como jefe de Estado. El ritual de un hombre solo y una silla vacía. Una alegoría al carisma que envuelve al Presidente de México. No sólo la cualidad de la institución presidencial, sino a la distinción personal.

López Obrador es un líder carismático, pero ineficaz en la obra de gobierno. No obstante, es hábil en el manejo de parábolas y reiteración de consejas que le generan aprobación popular; alrededor del 60%, según encuestas; el 71%, según sus propios datos. Pero no informó nada nuevo; fue una *mañanera* sin preguntas.

El Presidente porfía. Tiene claras sus prioridades y en cada mensaje refrenda sus propósitos y hasta creencias íntimas. Cuando habla de educación, por ejemplo, no habla de educación, se refiere a maestros y a programas que pueden redituarle ganancias electorales.

Además, aún en este tipo de ceremonias no abandona su retórica vindicativa; lo malo es herencia del pasado; lo bueno, lo que él hace por la patria. Machacó su frase contundente: "Se canceló la mal llamada reforma educativa"; también reiteró que se reinstaló a los maestros despedidos en el gobierno anterior. No mostró orgullo —aunque bien hubiera podido— porque basificó a cerca de 400 mil interinos, que entraron por los métodos anteriores a la reforma del gobierno de **Peña Nieto**.

De igual forma, conferenció sobre becas a investigadores, para posgrados y especialidades médicas. En campaña había prometido 100 nuevas universidades; informó de 140 creadas en sus dos primeros años. Proclamó que 51 mil comités escolares ya reciben de manera directa el presupuesto para el mantenimiento de planteles, que se crean escuelas para la formación de deportistas y maestros de educación física. Asimismo, presumió que no faltan libros de texto para la educación básica y media y que se trabaja en mejorar sus contenidos.

Esos avances materiales, aunque no todos sean verificables al 100%, significan algo de progreso, aun en medio de la pandemia, pero no implican que la educación que imparte el sistema educativo sea excelente (como reza la retórica), que los alumnos aprendan de mejor manera —ni siquiera en tiempos regulares— o que haya capacitación efectiva de los maestros.

> Cuando habla de educación se refiere a maestros y a programas que pueden redituarle ganancias electorales.

140
UNIVERSIDADES
nuevas fueron creadas en los primeros dos años de gobierno de López Obrador.

Lo único que mencionó que pudiera decirse que concierne a la educación, es un agregado al currículo de la enseñanza básica, ya cargado de por sí: "Se incorporó a la enseñanza pública la nueva materia Vida Saludable".

Intuyo que al alto funcionariado de la Secretaría de Educación Pública anda con el ánimo menguado; el presidente no ensalzó la Nueva Escuela Mexicana, el artificio que el secretario de Educación Pública, **Esteban Moctezuma**, intenta colocar en la agenda pública. Vamos, ni por accidente mencionó al Acuerdo Educativo Nacional que tanto presumen en la SEP.

En suma, el Presidente alardea que enterró a la "mal llamada", pero no discurre sobre la que sería la "bien llamada" Reforma Educativa. ¡Quizá no tenga!

ANDANAC NISSAN

Grupo SICREA

La Red de Distribuidores Nissan,
la Asociación Nacional de Distribuidores
de Automóviles Nissan
y Grupo Sicrea

lamentan el sensible fallecimiento de

DON RAÚL IRAGORRI MONTOYA

Socio Distribuidor de Grupo Iragorri en el Estado de Morelos,
acaecido el 4 de diciembre del 2020.

Y se unen a la pena que embarga a
Doña María Dolores Gómez Acosta
y a toda la Familia Iragorri Montoya.

†

DESCANSE EN PAZ

YUCATAN

ROSA
COMO LOS
FLAMENCOS

#YucatánEsColor

Juntos transformemos Yucatán
GOBIERNO DEL ESTADO
CULTUR
SEFOTUR

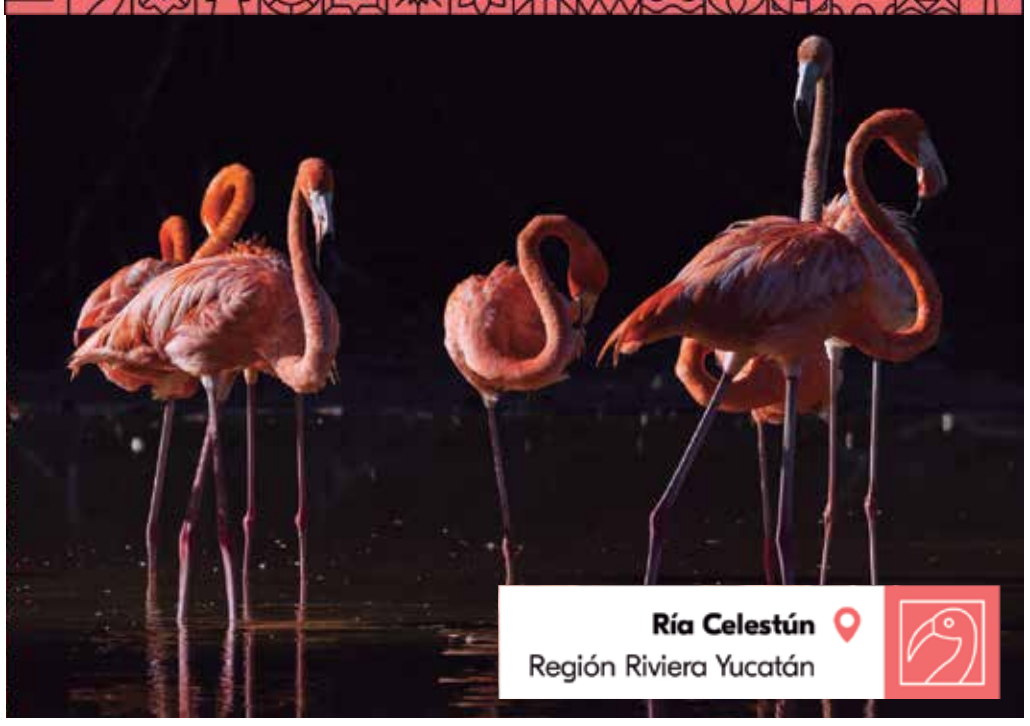

ORGULLOSAMENTE
TERCOS
CADA AÑO APOYANDO A LOS NIÑOS Y NIÑAS DE TELETÓN

La Huerta
Marisa
POR TI, UNA DELICIA
moyo
JARRITOS
¡Qué buenos son!
KPMG
FUNDACIÓN APYMSA
Mercedes-Benz
The standard for buses.
Sensata Technologies
STABILUS
WING STOP
PENSKE
NOVA TUBE AND COIL DE MEXICO
AKRON
The Italian Coffee Company
auditsa
CHS CORPORATIVO HOSPITAL SATELITE
KANTAR
UNLA
TACHI-S México
SCANIA
CHILDREN'S FOUNDATION
ZARA
LIOMONT
BROWN-FORMAN
MEXICO
EL DORADO & CHILENO BAY
GRUPO EXCELENCIA
100 años LA MODERNA
REGIO GAS
MEXPLUS PUERTOS

5 DE DICIEMBRE
#NosMuevesTú
teleton.org
CAPACIDAD SIN LÍMITES

Siete entidades, con aumento en su actividad epidémica

INSISTE SSA EN QUE SÓLO SE REALICEN ACTIVIDADES ESENCIALES

La Ciudad de México, Querétaro, Aguascalientes y Zacatecas, entre los estados que están en alto riesgo

POR CLAUDIA SOLERA
claudia.solera@gimm.com.mx

Las siete entidades federativas que han reportado un incremento en su actividad epidémica en las últimas cinco semanas son la Ciudad de México, Querétaro, Aguascalientes, Zacatecas, Guanajuato, Sonora.

Durante la conferencia vespertina en Palacio Nacional, José Luis Alomía, director general de Epidemiología de la Secretaría de Salud, hizo un llamado a la población de estas siete entidades para poder disminuir la actividad de la epidemia.

El funcionario federal exhortó a la población a mantener la sana distancia y salir sólo a actividades esenciales; lavarse las manos frecuentemente, ventilar la casa y el lugar de trabajo y usar el cubrebocas frecuentemente.

Sobre la ocupación de camas de hospitalidad general, la Ciudad de México y Durango están a la cabeza de la lista con una ocupación por arriba del 70 por ciento, luego siguen Guanajuato, Estado de México e Hidalgo.

La Secretaría de Salud reportó este sábado, 593 muertes más por covid-19, con lo que suman 109 mil 456 y 11 mil 625 casos confirmados más que ayer, para dar un total de 168 mil 395.

La Ciudad de México, Estado de México y Guanajuato son las entidades con mayor número de casos activos (>3,000 casos), seguidas de Nuevo León, Querétaro, Jalisco, Durango, Coahuila que ascendió un lugar ayer; Zacatecas, Sonora, Tabasco y Puebla que se agrega como las entidades con más de mil casos activos y que en su conjunto concentran más de dos tercios (82%) de los casos activos del país.

Mediante el cálculo de casos activos estimados (casos activos más sospechosos con fecha de inicio de los últimos 14 días por el índice de positividad, por entidad y semana epidemiológica), la Ciudad de México, Guanajuato, Estado de México, Nuevo León, Baja California y Jalisco son las entidades con mayor número de casos activos estimados (>3,000 casos).

A nivel nacional se calculan 75,761 casos activos estimados.

1,168,395 Total de casos confirmados
398,410 Sospechosos acumulados.
109,456 Muertes por coronavirus
57,761 Casos activos estimados

TASA DE INCIDENCIA DE CASOS ACUMULADOS

● Casos acumulados ● Defunciones acumuladas

de 0 a 500 (3 Estados)
de 501 a 1000 (18 Estados)
de 1001 a 1500 (9 Estados)
de 1501 a 2000 (1 Estado)
> 2000 (1 Estado)

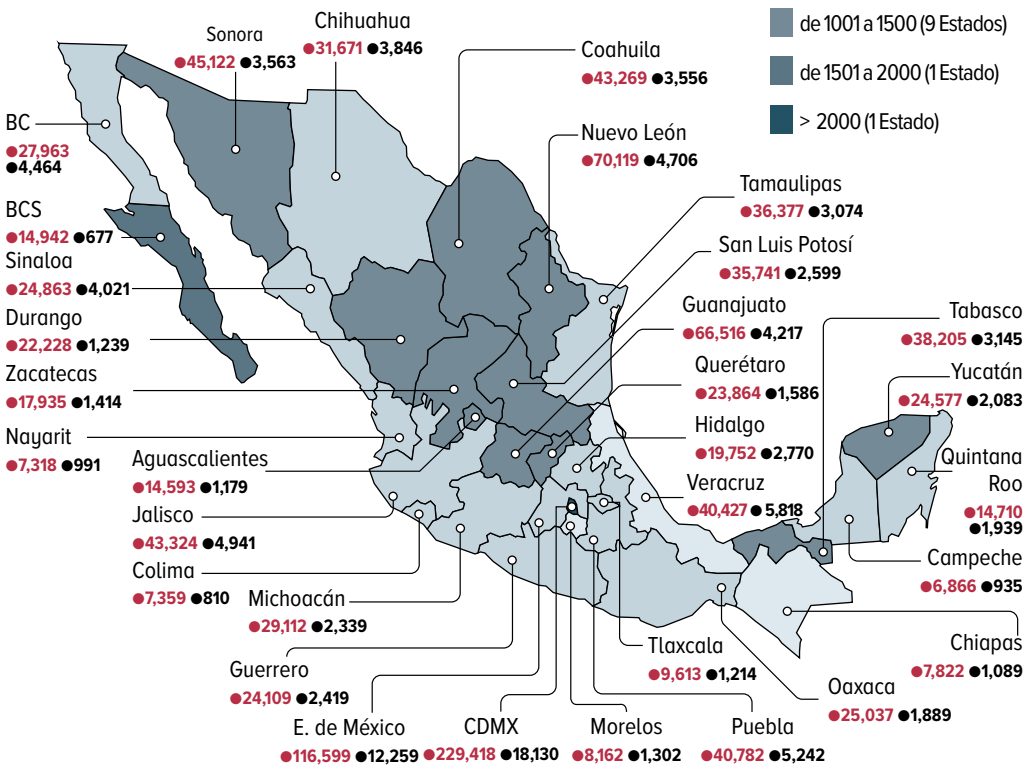

EL TERCER LUGAR

La India rebasó los 140 mil decesos por coronavirus.

1. EU	281,186
2. BRASIL	176,628
3. INDIA	140,182
4. MÉXICO	109,456
5. REINO UNIDO	61,111
6. ITALIA	59,514
7. FRANCIA	55,073
8. IRÁN	50,016
9. ESPAÑA	46,252
10. RUSIA	42,228

CONTINÚAN CONTAGIOS

España bajó al octavo lugar en la lista de los países con más contagios de covid.

1. EU	14,581,337
2. INDIA	9,644,222
3. BRASIL	6,577,177
4. RUSIA	2,410,462
5. FRANCIA	2,334,626
6. REINO UNIDO	1,710,379
7. ITALIA	1,709,991
8. ESPAÑA	1,684,647
9. ARGENTINA	1,459,832
10. COLOMBIA	1,362,249

ACELERA RITMO DE MUERTES

Durante las últimas semanas, los decesos causados por covid-19 se colocaron en su mayor ritmo en tres meses.

En noviembre pasado, México registró 12 mil 202 defunciones, la quinta cifra más alta para un mes desde que ocurrió la primera muerte, el pasado 18 de marzo.

De acuerdo con las cifras de la Ssa disponibles en el portal https://coronavirus.gob.mx/, el promedio de fallecimientos durante el mes pasado fue de 406 por día, 17 cada hora o uno cada 3.5 minutos, los mayores datos desde agosto, cuando los promedios fueron 547 al día, 23 por hora o uno cada 2.6 minutos a nivel nacional.

— *Andrés Mendoza*

AL ALZA

Desglose mensual de los decesos por covid-19 registrados durante nueve meses en México. En julio fue el pico a nivel nacional.

(Decesos por mes/promedio diario de muertes)

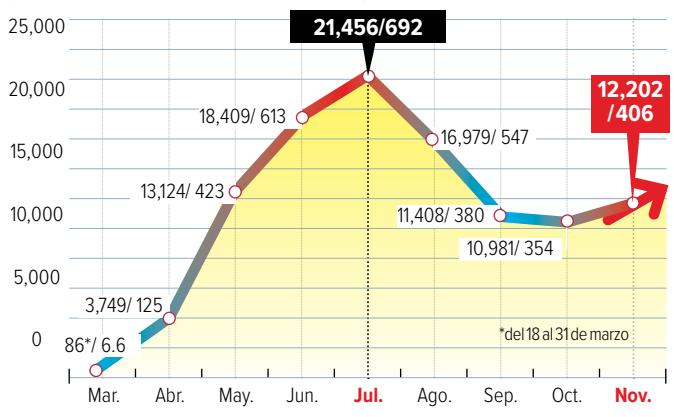

LAS CIFRAS SE DUPLICAN

Mientras una etapa de la emergencia sanitaria promedió 294 muertos al día, en otra fueron 494.

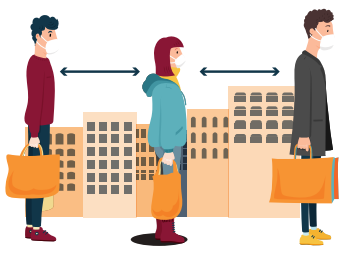

DECESOS: 16,959
249 al día,
10 cada hora,
una cada **5.8** minutos.

JORNADA NACIONAL DE SANA DISTANCIA
(23 de marzo al 30 de mayo / 68 días)

DECESOS: 92,497
494 al día,
20 cada hora,
una cada **2.9** minutos.



NUEVA NORMALIDAD:
(1 de junio-5 de diciembre / 187 días)



Foto: Quetzalli González

Eduardo Corona Rodarte, R4 de medicina interna del Instituto Nacional de Ciencias Médicas y Nutrición Salvador Zubirán.

SIEMPRE EN ROJO: EDUARDO CORONA

Hay desgaste en médicos, admiten

En México y EU se concentra 85% de las muertes entre personal sanitario, según la OPS

POR CLAUDIA SOLERA
claudia.solera@gimm.com.mx

Médicos como Eduardo Corona, que han estado en la primera línea de batalla en terapia intensiva, desde el inicio de la pandemia, sienten un desgaste enorme, porque para ellos no existe un color de semáforo ni una nueva normalidad.

Hace unos días, la secretaria de Salud de la Ciudad de México, Oliva López, aseguró en entrevista con Nacho Lozano, para **De Pisa y Corre**, que estaba aumentando a gran velocidad la hospitalización por covid-19 en la CDMX, y este viernes 4 de diciembre se registró el mayor número de casos confirmados en un día: 12 mil 127.

"Para un médico de terapia intensiva en un hospital covid no existe un semáforo epidemiológico, siempre estamos en rojo", agregó Corona Rodarte, R4 de medicina interna del Instituto Nacional de Ciencias Médicas y Nutrición Salvador Zubirán.

El 2 de septiembre, la Organización Panamericana de la Salud (OPS) alertó que en México y Estados Unidos se concentraba el 85% de todas las muertes registradas entre personal sanitario por covid-19 en el continente americano.

Desde principios de noviembre y debido a que comenzaron a saturarse los hospitales en la Ciudad de México, médicos de la tercera edad y con comorbilidades, que habían sido enviados a sus casas por el riesgo de complicación en caso de infectarse, fueron llamados para regresar a cubrir guardias en instituciones del ISSSTE, reconvertidas en áreas covid-19.

"Derivado de la Contingencia dando cumplimiento a la indicación emitida por el Consejo de Salubridad General, cubrirá la Consulta de Urgencias Adultos", se lee en el comunicado, por lo que médicos del ISSSTE han tenido que recurrir a amparos para poder salvar sus vidas.

EL DATO

Riesgo

Médicos del ISSSTE han tenido que recurrir a amparos para no acudir a trabajar, pues algunos son población de riesgo.

"Nosotros representamos a un médico del ISSSTE, que fue llamado para realizar guardias en un hospital que fue reconvertido en área covid. Es una persona de la tercera edad, con diabetes e hipertensión. Sin importar su cuadro clínico, se le pidió que de nueva cuenta prestara sus servicios. Nuestra firma logró que un Juez de Distrito en Materia Administrativa en la Ciudad de México, otorgara una suspensión por la violación a su derecho humano a la vida", dijo Rodolfo Martínez, socio de Trusan & Roma, abogados.





Foto: Lourdes López

La semana pasada se inauguró la Villa Iluminada en el municipio veracruzano de Xico, en donde hubo quienes no usaron cubrebocas.

BUSCAN SALVAR SUS NEGOCIOS

Comerciantes apuestan a villa iluminada en Xico

POR LOURDES LÓPEZ
Corresponsal
nacional@gimm.com.mx

XALAPA.— Comerciantes del municipio de Xico luchan por levantar sus negocios luego de la pandemia con la denominada Villa Iluminada, que fue inaugurada la semana pasada y que armó polémica por el número de personas que llegaron, algunas de ellas sin cumplir los protocolos marcados por la Secretaría de Salud.

Ubicado a 24 kilómetros de la capital del estado, Xalapa, en la región cafetalera, el pueblo mágico de Xico ha vivido una de sus etapas más difíciles, porque a 10 meses de la pandemia sus ingresos mermaron, algunos comercios se fueron a la quiebra y otros tantos buscan sobrevivir.

EL DATO

En riesgo de quiebra

Empresarios del municipio señalan que las ventas han disminuido hasta 90%, por lo que están en riesgo de cerrar sus negocios.

Todos los empresarios se unieron y le pidieron a la presidenta municipal, Gloria Galván, armar una vez más el festival navideño, que el año anterior les dejó buenos dividendos, pero que este año amenazaban con no poder realizarlo.

"Estos meses de pandemia nos enseñaron que los prestadores de servicios estamos solos y para las autoridades es fácil prohibir, inhibir, cerrar, pero tan sólo en mayo, junio y julio, la actividad económica disminuyó en 90% y muchas familias se quedaron sin ingresos", señalaron lugareños.

Por su parte, las autoridades señalaron que "Xico está en semáforo amarillo y en este mes no se ha reportado ningún caso, esto va a ayudar a las familias. Tengo una carta dirigida a mi persona (por parte de los empresarios), en donde me están pidiendo reactivar la economía o van a cerrar los negocios", expuso la alcaldesa.

NO BAJE LA GUARDIA

Durango logra semáforo naranja; caen los decesos

POR ALMA GUDIÑO
Corresponsal
nacional@gimm.com.mx

DURANGO, Dgo.—La entidad pasó ayer a semáforo epidemiológico naranja, luego de la disminución de casos y muertes por covid-19.

El gobernador del estado, José Rosas Aispuro Torres, confirmó en su cuenta de Twitter que la entidad transitaba a este color, que representa riesgo alto.

El mandatario estatal recomendó a la población no bajar la guardia y continuar con las recomendaciones oficiales.

Pese a lo anterior, las autoridades continúan con operativos de prevención y vigilancia en diferentes puntos.

Los policías exhortan a la población a no realizar reuniones y evitar ingerir bebidas con contenido alcohólico en la vía pública.

La Secretaría de Salud de Durango informó que hasta ayer había 22 mil 971 casos confirmados de coronavirus y mil 263 casos sospechosos, además de 24 mil 898 negativos, mientras que los decesos sumaban mil 361.

Aispuro anunció en días pasados nuevas medidas para continuar con la apertura económica gradual en la entidad luego de que se diera a conocer la disminución de contagios con base a la información del Consejo de Seguridad para la Salud.

El mandatario estatal hizo un llamado a la ciudadanía para que tome conciencia de que primero está la salud, por eso, depende de la responsabilidad que tengamos todos para no regresar al confinamiento.

22,971
PERSONAS
se han contagiado de coronavirus en Durango, según cifras de la Ssa.



Foto: Alma Gudiño

Policías del estado realizan operativos para evitar fiestas.





Foto: Reuters

La vocera de ONU Mujeres en México, Juliette Bonnafé, indicó que en este periodo de crisis sanitaria las mujeres han perdido sus espacios laborales y tienen más trabajo en el hogar, que no es pagado.

Aumentará brecha salarial

EFECTO DE LA PANDEMIA: ONU MUJERES

Las diferencias económicas entre hombres y mujeres se recrudecerán ante la crisis sanitaria, prevé

POR XIMENA MEJÍA
lizett.mejia@gimm.com.mx

Con la pandemia del covid-19 la brecha salarial y el desempleo de las mujeres en comparación con los hombres aumentará debido a la crisis económica.

Además, son ellas quienes se han dedicado a las labores del hogar, cuidado de los hijos y a cumplir con sus horarios laborales, sin remuneración, advirtió Juliette Bonnafé, vocera de ONU Mujeres en México.

La especialista en políticas laborales señaló que de acuerdo con cálculo de la Organización para la Cooperación y el Desarrollo Económicos (OCDE), en México, la brecha salarial entre hombres y mujeres es de 18.8 por ciento.

En ese sentido, destacó que 45% de las mexicanas en edad productiva participa en el mercado laboral, a diferencia de los hombres, que tienen un 77% de participación.

EL DATO

Pendiente

En el Congreso sigue pendiente establecer en la ley la igualdad de remuneraciones, puntualiza el organismo.

Muchas mujeres se han quedado sin trabajo remunerado en los últimos meses y con muchísima más carga de trabajo."

JULIETTE BONNAFÉ
VOCERA DE ONU MUJERES MÉXICO

Sin embargo, subrayó que estos datos son de antes de la pandemia, porque, con la situación por el coronavirus, el escenario laboral para las mujeres ha empeorado, de modo que se han quedado sin un trabajo remunerado, salvo las tareas del hogar, que representa mucho más trabajo, pero sin un ingreso que les redituе un beneficio.

"Las cifras antes de la pandemia eran de un 45% de las mujeres en el mercado laboral, situando a México en las tasas más bajas de la región y de la OCDE.

"Esto todavía ha empeorado con la pandemia, porque muchas mujeres se han quedado sin trabajo remunerado en los últimos meses y con muchísima más carga de trabajo no remunerado", lamentó.

Juliette Bonnafé advirtió que las mujeres son las más afectadas por la carga de cuidados no remunerados y sobre todo en tiempos de crisis, como ocurre actualmente por el coronavirus.

"Cuando los sistemas de salud están sobrecargados, la atención es de las mujeres. Con el cierre de escuelas y guarderías que requiere resolver el cuidado de niñas, niños y adolescentes en horas laborales", declaró.

La vocera de ONU Mujeres México enfatizó que sigue pendiente la igualdad salarial, la igualdad de remuneraciones en la ley, tema que es muy importante y en el que podría progresar el Poder Legislativo.

Agregó que el sector empresarial es fundamental para lograr disminuir la brecha salarial entre géneros al impulsar la transparencia en los salarios y prestaciones en las áreas de trabajo.

APLICAN 34 SANCIONES

Los multan por no usar cubrebocas

En Tulancingo es obligatorio utilizarlos y las infracciones son de una UMA; jóvenes, los principales infractores

POR EMMANUEL RINCÓN
Corresponsal
nacional@gimm.com.mx



Foto: Emmanuel Rincón

La mayoría de los infractores son usuarios del transporte público y particular, indicaron las autoridades de sanidad municipal.

TULANCINGO, Hgo.– El director de Sanidad Municipal de Tulancingo, Salvador Morales Vera, informó que suman más de cinco operativos para la verificación de portación obligatoria de cubrebocas y derivado de dichas acciones, han sido sancionadas 34 personas por omitir el uso de mascarilla.

La mayor parte de infraccionados corresponden al transporte tanto público y particular, señaló el funcionario quien añadió que el decreto municipal también cita que cuando se viaje en automotores deberá usarse cubrebocas.

Agregó que seguirán los operativos aleatorios y sorpresivos, con el propósito de que la población se sume a las medidas para evitar la propagación de covid-19.

5
OPERATIVOS
se han implementado en Tulancingo para verificar la portación obligatoria de cubrebocas.

La infracción por no usar de cubrebocas es de una UMA (86.88) y se ha ubicado que los infractores más recurrentes son jóvenes de 18 a 25 años, quienes han expresado que no usan la mascarilla porque no forman parte de la población en riesgo de contraer el agente patógeno.

Morales Vera precisó que la parte central del municipio es donde se ha ubicado a personas que no llevan cubrebocas y defendió que los operativos no tienen fines recaudatorios, sino de conciencia y responsabilidad social.



MIENTRAS ESTÁS EN CASA

La Ciudad de México vivió una semana más en semáforo epidemiológico color "naranja, al límite" por la pandemia de covid-19, una variación más que fue ignorada por la ciudadanía. Las aglomeraciones dan cuenta de ello. Y es que, aunque las autoridades refuerzan las restricciones y medidas de prevención para evitar contagios, como el cierre de la Basílica de Guadalupe y la sanitización de sus alrededores, comerciantes y consumidores se concentran en otros puntos, como la calle Venezuela y El Carmen, así como la Plaza Pino Suárez, en el Centro Histórico. El nuevo coronavirus sigue propagándose y aumenta su velocidad, al mismo ritmo que los ciudadanos retoman sus actividades, desafiándolo.



#SéFuerteMéxico

Fotos: Karina Tejada, David Solís y Rodolfo Dorantes





La hondureña Gabriela Fajardo da clases de matemáticas a niños migrantes.

Fotos: AP

La escuelita callejera que resistió al virus

ESPERAN RESPUESTA A SOLICITUD DE ASILO

La pandemia no afectó las clases que reciben niños centroamericanos varados en México

AP
nacional@gimm.com.mx

MATAMOROS.— Mientras esperan que el gobierno del presidente estadunidense, Donald Trump, responda su solicitud de asilo, decenas de niños centroamericanos toman clases, aprenden a leer, escribir, matemáticas y arte en una escuelita improvisada en una banqueta de Matamoros, Tamaulipas.

Igual que tantas otras escuelas, esta "escuelita de la acera" tuvo que apelar a internet al surgir la pandemia del coronavirus. En lugar de sufrir con el cambio y "cerrar", la escuela creció y contrató a una veintena de maestros —todas personas que buscan asilo— para dar clases vía Zoom a los niños centroamericanos del campamento y también a los de varios albergues y departamentos para migrantes de otras partes de México.

> Recuerden, 'hello' quiere decir 'hola'. Tendrán que hablar inglés allí (en Estados Unidos) porque si no, nadie los va a entender en español."
>
> **GABRIELA FAJADO**
> DICE MAESTRA A LOS MENORES

Maestros y estudiantes recibieron más de 200 tablets de Amazon que les entregó The Sidewalk School for Children Asylum Seekers. La organización fue fundada por Felicia Rangel-Samponaro, quien vive en Brownsville, Texas, y cruza la frontera para llevar comida y libros a las personas que buscan asilo.

Rangel-Samponaro dijo que para comprar las tablets usó dinero propio y recaudó fondos a través de una campaña de GoFundMe. Indicó que sintió que debía hacer algo porque el gobierno de EU había trastornado la vida de los que buscan asilo.

"Éste es un problema de Estados Unidos", expresó. "Nosotros creamos esto. Somos los que permitimos que esto continúe. Esto es responsabilidad de los ciudadanos estadunidenses".

Una política del gobierno de Donald Trump obligó a las personas que buscan asilo a esperar del lado mexicano de la frontera que las autoridades estadunidenses procesen sus solicitudes. Miles de familias centroamericanas viven en carpas o albergues mexicanos. Muchos llevan más de un año esperando.

La hondureña Gabriela Fajado, de 26 años, es una maestra de escuela primaria que se fue de su pueblo con su hijo después de recibir amenazas porque su hermano es un policía. Ya lleva un año y cuatro meses en México, esperando que Estados Unidos procese su solicitud de asilo. Ella es quien enseña inglés a los menores varados en México.

CONTRA COVID-19

Moscú inicia campaña de vacunación masiva

Autoridades pusieron en marcha 70 centros de inmunización

AP Y AFP
nacional@gimm.com.mx

MOSCÚ.— Miles de doctores, profesores y otros en grupos de riesgo empezaron a recibir ayer la vacuna contra el coronavirus en Moscú, en el inicio de una amplia campaña de inmunización en Rusia.

La capital rusa abrió 70 centros de vacunación.

"Se puede vacunar a los ciudadanos de los principales grupos de riesgo que, por sus actividades profesionales, están en contacto con muchas personas", dijeron las autoridades.

Rusia fue uno de los primeros países en anunciar el desarrollo de una vacuna —llamada Sputnik V— en agosto.

La vacuna se encuentra actualmente en la tercera y última fase de ensayos clínicos en los que participan 40 mil voluntarios.

Sus creadores anunciaron el mes pasado una tasa de eficacia de 95%, según los resultados provisionales.

La vacuna, administrada en dos dosis con 21 días de diferencia, utiliza dos adenovirus humanos.

Las autoridades sanitarias dijeron que durante esta primera fase de vacunación en Moscú, la vacuna se administraría a trabajadores mayores de 60 años, personas con enfermedades crónicas, mujeres embarazadas o en periodo de lactancia.

Rusia reportó ayer 28,782 nuevas infecciones en 24 horas, un récord diario, llevando el total a 2,431,731 casos desde el comienzo de la pandemia. El país es el cuarto lugar del mundo en cuanto a número de casos.

La covid-19 dejó ayer más de 678 mil casos nuevos en todo el mundo, hasta rozar los 66 millones de afectados globales, y otros 12,410 muertos, según el balance de la Universidad Johns Hopkins.



Foto: AFP

Una enfermera rusa aplica la vacuna Sputnik V a una moscovita que pertenece a un grupo de mayor riesgo.



PALOMO

la pluma de PALOMO

EL BIBLIOTECARIO TROPIEZA EN UN MUNDO ANÁLOGO Y FINITO, CON LA @ ARROBA QUE LO LLEVA AL INFINITO MUNDO DIGITAL. EL MUNDO ANALOGO DEPENDE DE LA CELULOSA QUE ESTÁ EN LOS ÁRBOLES. EL MUNDO DIGITAL OFRECE TODOS LOS LIBROS, TODOS LOS TÍTULOS, SIN DESTRUIR LA NATURALEZA.





Opinión del Experto

Jaime Rivera Velázquez
Consejero INE

La grandeza de la FIL

• Las ferias han sido, en sus diferentes modalidades, espacios para el enriquecimiento espiritual.

Desde tiempos remotos, las ferias han sido lugar de encuentro y de intercambio. Inicialmente fueron motivadas por intereses comerciales, para canjear bienes ofrecidos por viajeros venidos de tierras distantes. Pero los viajeros llevaban en sus alforjas no solamente mercancías, sino ideas, creencias y costumbres que intercambiaban con sus anfitriones ocasionales.

Así, las ferias también fueron, desde su origen, medios de intercambio cultural. El origen de las ferias es nebuloso. Hay registros tan remotos como el libro de Ezequiel (500 años antes de Cristo), en la Biblia, que ya menciona la realización de ferias en las que se comerciaba con metales preciosos.

Con el paso de los siglos, al componente comercial se añadió el factor religioso. La feria, que en latín quiere decir "día sagrado", convocaba multitudes para la celebración de cultos públicos. Durante la Edad Media, la Iglesia católica impulsó días festivos o "feriados", de los cuales esperaba la recaudación de mayores ingresos gracias a la confluencia de actividades religiosas y comerciales.

En el Nuevo Mundo, y especialmente en las colonias inglesas (Pensilvania, por ejemplo), las primeras ferias se hicieron para impulsar el comercio de productos del campo.

Con el desarrollo del capitalismo, las ferias se volvieron una palanca adicional de impulso a la producción de cada región y a la difusión de tecnologías a escala cada vez más amplia.

Las ferias han sido, en sus diferentes modalidades, espacios para el enriquecimiento espiritual porque amplían el horizonte de los grupos humanos más allá de sus aldeas, regiones o países.

A las ferias comerciales, ganaderas, artesanales y de reliquias, hubieron de agregarse bienes netamente culturales, como los libros y sus antecesores como portadores de la palabra escrita.

La feria del libro, que hasta nuestros días es la más grande del mundo, la de Frankfurt, Alemania, es también la más antigua del planeta. Ya en el siglo XII, esa ciudad auspiciaba el comercio de manuscritos anteriores al desarrollo de la imprenta. El esplendor y la vivacidad de esa feria inspiraron otras, lo mismo en Europa que en América. La multiplicación de ferias especializadas en libros significó un cambio cualitativo en el intercambio de bienes culturales. La sabiduría y el arte, convertidos en bienes comercializables, facilitaron el acceso a ellos para miles o millones de personas.

Venturosamente, en México tiene lugar la feria del libro más grande del mundo hispano. Se trata de la Feria Internacional del Libro de Guadalajara (FIL) que, desde hace 33 años, reúne la obra literaria de las mentes más lúcidas de nuestra región y del mundo. Su alcance es enorme: 34 mil metros cuadrados de área de exposición, con presencia de más de dos mil editoriales de 47 países, y más de mil horas de actividades distribuidas entre presentaciones de libros, conferencias y actividades artísticas. En sus ediciones regulares, la feria deja a Guadalajara una derrama económica superior a los 330 millones de dólares.

> En México tiene lugar la feria del libro más grande del mundo hispano. Se trata de la Feria Internacional del Libro de Guadalajara.

Explora la cobertura completa de la FIL.

Lo más valioso es el encuentro de las expresiones más refinadas del espíritu humano. Por la FIL han pasado grandes protagonistas de la literatura mundial, como **Gabriel García Márquez**, **Nadine Gordimer**, **José Saramago**, **Jean-Marie Gustave Lé-Clézio**, **Mario Vargas Llosa**. También han desfilado por sus pasillos Premios Nobel de la Paz, como los estadistas **Shimon Peres** y **Mohamed El Baradei**.

El prestigio ganado por la FIL le ha valido este año el Premio Princesa de Asturias, con el cual se le reconoce como referente intelectual a escala internacional; una ventana mexicana al pensamiento, las artes y la cultura universales.

Este año, pese a las condiciones muy adversas causadas por la pandemia de covid-19, la edición de la FIL no fue cancelada. Los coloquios y la oferta de libros se concertaron en plataformas digitales. Esto significó un gran esfuerzo de adaptación de los organizadores que debe reconocerse y agradecerse, ya que otras ferias importantes fueron suspendidas.

La FIL le da a Guadalajara una vitalidad única y proyecta favorablemente a nuestro país en el mundo. Nos acerca a lo mejor de la filosofía, la literatura, las ciencias sociales, la música y otras artes, y produce un espacio de reflexión libre y pluralista. Por eso y mucho más, la FIL de Guadalajara es un patrimonio del pueblo mexicano que debemos valorar, atesorar y defender.



Foto: Patricia Briseño

Estela Rojas Santiago y María Quiroz García, parteras y médicas tradicionales, y Cristina Toribio, sacerdotisa, fueron reconocidas en el teatro Macedonio Alcalá.

Distinguen a 3 *tesoros humanos*

UNA SACERDOTISA Y DOS CURANDERAS

La Secretaría de las Culturas de Oaxaca resaltó que las galardonadas suman más de dos siglos y medio de historia

POR PATRICIA BRISEÑO
Corresponsal
nacional@gimm.com.mx

OAXACA.– Cristina, María y Estela, mujeres adultas mayores, sacerdotisas, curanderas y parteras de sus comunidades en las regiones de la Sierra Juárez y Costa, recibieron el reconocimiento como Tesoros Humanos Vivos, al ser consideradas promotoras y guardianas de elementos del patrimonio cultural inmaterial del estado.

En una ceremonia emotiva, celebrada en el majestuoso escenario del teatro Macedonio Alcalá, donde se extremaron las medidas sanitarias, las galardonadas estuvieron acompañadas por algunos familiares, y una pequeña delegación de funcionarios del gobierno estatal.

Las galardonadas recibieron beneficios económicos de 97 mil pesos: Cristina Toribio Mateos, de 88 años, de San Juan Cotzocón, de la zona indígena mixe, fue distinguida por su legado como sacerdotisa; María Quiroz García, originaria de San Juan Colorado, Jamiltepec, de 88 años, fue distinguida por su labor como partera y curandera, y Estela Rojas Santiago, de 80 años, también fue reconocida como partera y curandera de la comunidad de Santa María Temaxcaltepec, en la costa chica de Oaxaca.

"Nuestras ganadoras suman más de dos siglos y medio de historia, de vivencias, experiencias, de sabiduría que han heredado de sus madres, sus padres, sus abuelos, de sus culturas y comunidades, y que hoy son reconocidas", expuso la secretaria de las Culturas y Artes de Oaxaca, Karla Villacaña.

También resaltó que las tres mujeres preservan la herencia viva que permite visibilizar los saberes que guardan; asimismo, por su experiencia y probidad, son consideradas guías morales en la toma de decisiones comunitarias.

El certamen contó con el respaldo de la Secretaría de Cultura federal, dependencia que designó una partida presupuestal a quienes no cuentan con un ingreso asegurado, afectados por la parálisis económica a causa de la pandemia del covid-19, en el sector de las culturas y artes.

EL DATO

Guardianas

Se consideran Tesoros Humanos Vivos a aquellas personas promotoras y guardianas de elementos del patrimonio cultural inmaterial de Oaxaca.

Hospitales Angeles
Telemedicina
Powered by EVER HEALTH

CAMBIA LA SALA DE ESPERA POR LA SALA DE TU CASA

TELEMEDICINA ES SALUD OPORTUNA

Recibe a los mejores médicos de México en tu sala. Agenda tus consultas en línea, obtén asistencia médica donde quiera que estés.

hospitalesangeles.com

GRUPO ANGELES
SERVICIOS DE SALUD

EDITORIAL



Gustavo Mohar
Director de Grupo Atalaya
Twitter: @Gustavo Mohar

Biden, primera prueba migratoria

Joe Biden ha declarado que uno de sus primeros actos de gobierno será impulsar una reforma migratoria con un sentido humanista.

Tiempos extraños los que nos ha tocado vivir. La pandemia de covid-19 no cede, por el contrario, en México y en el resto del mundo no deja de crecer, de demostrar su resiliencia, de afectar a millones de seres humanos que vivimos con el temor de ser infectados, algunos tenemos la suerte de superar su contagio después de vernos envueltos en fiebres, tos y dolor de cuerpo.

Ir a un hospital hoy es una fuerte experiencia, ver en acción febril a enfermeras y doctores, parientes de enfermos esperanzados en su recuperación, intercambiando comentarios y esperanzas con desconocidos en las ante salas repletas, será una memoria de vida.

A pesar del covid, ayer se conoció que en Honduras se prepara la organización y salida de nuevas caravanas de migrantes que tendrán como destino la frontera mexicana con Estados Unidos. Hace ya más de dos años que decenas de miles de hondureños, a los que se sumaron guatemaltecos y salvadoreños, se vieron obligados a dejar sus pueblos ante la incapacidad de generar un mínimo de ingresos para mantener a sus familias. La pobreza extrema, aunada a la violencia sistemática de las bandas criminales que azotan esa región, es la explicación básica.

Enfrentarán hoy un escenario igual de complicado y peligroso que el que prevalecía en 2018, cuando Donald Trump los utilizó políticamente diciendo que su llegada era una amenaza a la seguridad nacional de su país y ordenó el despliegue a la frontera con México de miles de agentes de su Guardia Nacional para evitar esa "invasión".

Amenazó al gobierno mexicano de imponer tarifas arancelarias si no los deteníamos. El gobierno mexicano aceptó cerrar la frontera sur, aceptó la devolución de decenas de miles de migrantes a nuestras ciudades fronterizas donde muchos de ellos continúan sin haber recibido un mínimo apoyo financiero o logístico de Estados Unidos. ¿Qué ha pasado con esas familias? ¿Regresaron sus lugares de origen? ¿Se instalaron en Ciudad Juárez, Reynosa, Matamoros, Tijuana, Mexicali? ¿Qué estatus migratorio tienen? ¿Están indocumentados y, con ello, vulnerables a todo tipo de abusos?

> ¿Cuál será su respuesta ante la llegada a su frontera de decenas de miles de migrantes sin documentos queriendo internarse a su país?

800
MIL
mil jóvenes, la mayoría de padres mexicanos, son parte del programa DACA.

Da la impresión que el gobierno mexicano sólo reaccionó ante la coyuntura (hoy queda claro que la visita del Presidente mexicano a Trump fue, por decir lo menos, una inoportuna e inútil jugada de la que el equipo de Biden tomó debida nota) sin desarrollar una política bilateral integral, de mediano y largo plazo dirigida a atender las causas que la originan. Ni siquiera conocemos los avances y resultados del anunciado programa para el desarrollo de nuestros vecinos sureños.

El presidente electo Joe Biden ha declarado que uno de sus primeros actos de gobierno será impulsar una reforma migratoria con un sentido humanista y no represivo y excluyente como fue la de su antecesor.

Empezará por recuperar el programa (conocido por sus siglas en inglés como DACA), instalado por Obama para permitir a jóvenes estudiantes llevados a ese país por sus padres cuando eran menores de edad, documentar su estatus migratorio e incorporarse con plenos derechos a la sociedad (más o menos 800 mil jóvenes, la mayoría de padres mexicanos).

Ha mencionado que, además, buscará un arreglo con la oposición en el Congreso para dar legalidad a millones de personas que residen en su país sin los papeles correspondientes (cerca de 5 millones de mexicanos). Enfrentará a los legisladores republicanos, ansiosos de marcar distancia con su gobierno y mantener su base electoral, reaccionaria y racista. Interesante reto que habrá que seguir con atención.

¿Cuál será su respuesta ante la llegada a su frontera de decenas de miles de migrantes sin documentos queriendo internarse a su país?

La coyuntura antes descrita parece plantearnos si no es ésta una muy buena, sino que única oportunidad, para que el gobierno de López Obrador tome la iniciativa y planté un esquema de movilidad humana regional basado en esquemas de *responsabilidad compartida,* por los cuales la movilidad humana regional se encauce, por primera vez, en un marco de legalidad, certidumbre y derechos humanos. La pelota está en nuestra cancha.

LLERA





Rafael Álvarez Cordero
Médico y escritor
raalvare2009@hotmail.com

J'Accuse...!

Quiero recordar los logros del sistema de salud desde su fundación hace casi 100 años: la Secretaría de Salubridad y Asistencia (hoy Secretaría de Salud) dio origen a un sistema ordenado de atención a la salud, surgieron el IMSS, el ISSSTE y los Institutos Nacionales de Salud.

En 1898, el brillante escritor Emilio Zola publicó en el diario *L'Aurore* un artículo titulado *J'Acusse...!* (*Yo acuso*) contra el presidente Félix Faure, en defensa del capitán Alfred Dreyfus, injustamente sentenciado a cadena perpetua en la isla del Diablo; del mismo modo, en 1913, el diputado Luis Manuel Rojas pronunció su discurso *Yo acuso...* en la Cámara de Diputados contra el embajador Henry Lane Wilson por haber propiciado la muerte del presidente y vicepresidente de México. *J'Acusse* no es una denuncia jurídica ni un alegato judicial, es la expresión de un individuo frente a la injusticia o la sinrazón.

Quiero recordar los logros del sistema de salud desde su fundación hace casi 100 años: la Secretaría de Salubridad y Asistencia (hoy Secretaría de Salud) dio origen a un sistema ordenado de atención a la salud, surgieron el IMSS, el ISSSTE y los Institutos Nacionales de Salud; en la Educación se crearon las residencias médicas y los Consejos de Especialidad, como consecuencia, la expectativa de vida aumentó a más de 70 años, la hidratación oral acabó con las muertes de infantes, las campañas de vacunación tuvieron tal éxito que México recibió el premio de la OPS como el mejor país en el continente, la medicina preventiva prosperó y la atención se reflejó en millones de consultas diarias, miles de cirugías y partos cada día, México era un referente internacional en salud y educación médica.

> Acuso al Conacyt por destruir la ciencia, y acuso a Conacem por cancelar la capacidad de los Consejos de Especialidad para certificar a los especialistas y permitir que médicos sin preparación ejerzan una especialidad.

Cumplimos dos años de la nueva administración *Yo acuso* a Andrés Manuel López Obrador por la catástrofe sanitaria que vivimos, por la deplorable elección de su secretario de Salud, un individuo impresentable, incapaz e ignorante, que con sus funcionarios destruyó de manera despiadada el sistema de salud y lo convirtió en un monstruo deforme; desapareció el Seguro Popular que protegía a millones de mexicanos, se creó el Insabi que aún hoy no tiene ni orden ni concierto, se despidió a miles de profesionales de la salud, se aniquiló el Consejo General de Salubridad, se deformó Cofepris, se canceló el programa de adquisición de medicamentos y ahora se hacen compras al extranjero a cualquier precio y sin controles de calidad, se anuló el programa de vacunación y miles de niños están desprotegidos, resurge el sarampión y hay un caso de tétanos neonatal; los recortes financieros han sido drásticos, no hay fondos para el cáncer infantil ni el cáncer femenino, la protección del VIH ni las adicciones y, para acabar con la atención médica, se decidió prohibir que los Institutos Nacionales de Salud cobren cuotas de recuperación, con lo que, por falta de insumos en los hospitales, los enfermos no pueden ser operados.

Yo acuso al subsecretario López-Gatell por la estúpida y mortífera conducción de la pandemia; la Organización Mundial de la Salud condenó a México por sus imperdonables errores frente al covid; y desde ahora predigo que el manejo de las vacunas será tan errático y caótico como todo lo que ha hecho el lamebotas del Presidente.

Yo acuso a la Secretaría de Educación por destruir todo el sistema de educación médica y preparación de excelencia que se había logrado; por la creación de universidades *patito* para preparar médicos comunitarios, lo que regresa la medicina al siglo XIX, por saturar las residencias con más alumnos que no tendrán entrenamiento suficiente y adecuado, acuso al Conacyt por destruir la ciencia, y acuso a Conacem por cancelar la capacidad de los Consejos de Especialidad para certificar a los especialistas y permitir que médicos sin preparación ejerzan una especialidad.

Pero, así como después de la pandemia del siglo XIV surgió el Renacimiento, así nosotros, profesionales de la salud, asociaciones, colegios y academias, uniremos nuestras fuerzas para luchar por el respeto a nuestra labor y la salud del país; recordemos el Movimiento Médico de 1964-1965.

DE LA TORRE

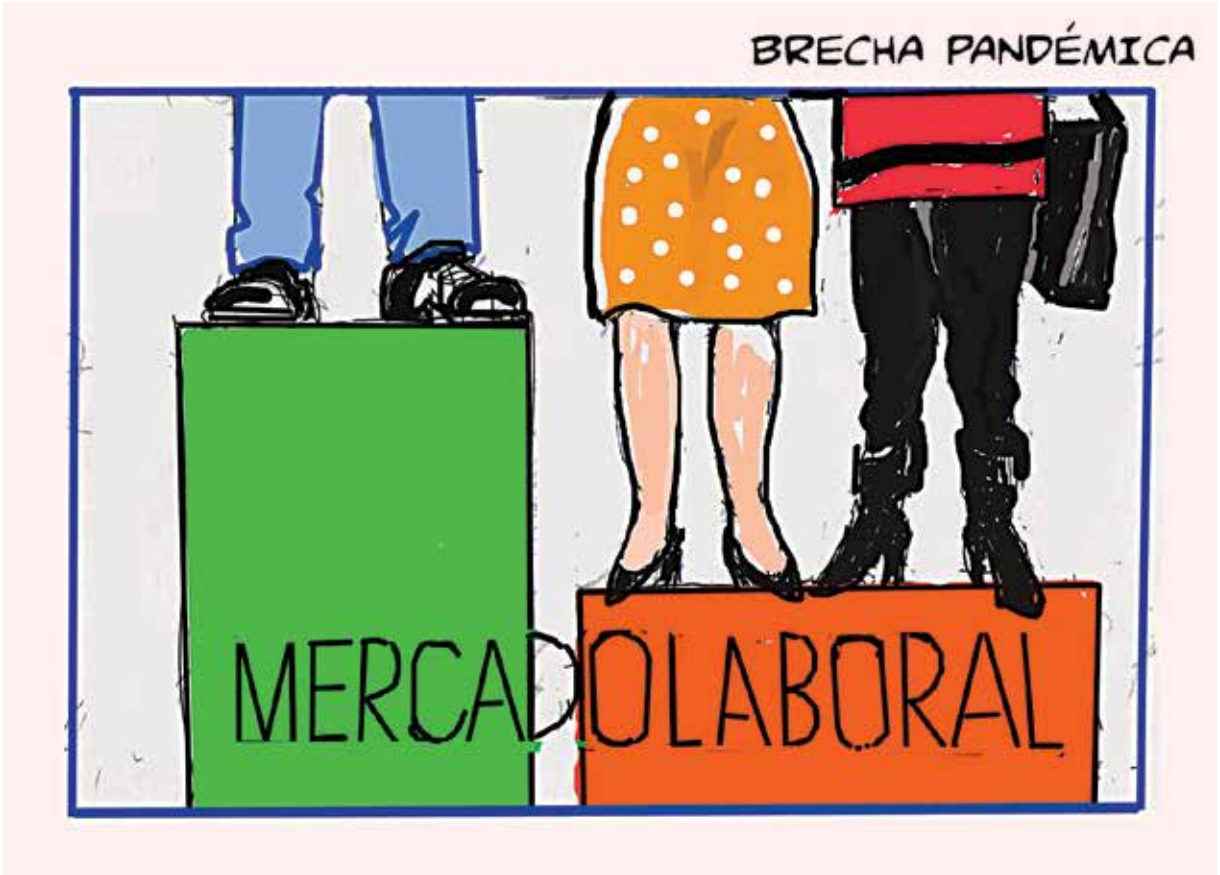

FRENTES POLÍTICOS

1. **Apandillados**. La mayoría de los integrantes del Consejo Nacional del PAN se inclinó a favor de formar una alianza electoral con el PRI y el PRD en al menos 120 distritos electorales. De acuerdo con los estatutos del partido, los consejeros nacionales deben aprobar que el líder nacional y la Comisión Permanente firmen convenios de coalición con otros institutos políticos. "En la sesión en la que se discutirán las asociaciones electorales para el 2021 nos guiará la preeminencia del interés nacional y nuestro compromiso indeclinable con el bien común", apuntó **Marco Adame**, consejero nacional del PAN. La propuesta para la alianza establece que cada partido encabece la coalición donde tenga más fuerza. ¿Quién lo iba a imaginar? Los ahora partidos chiquitos coludidos para vencer a Morena.

2. **Capital en riesgo**. **Claudia Sheinbaum**, la jefa de Gobierno de la CDMX se sumó al llamado del presidente **López Obrador** para mantenerse en casa y evitar reuniones durante la temporada decembrina y, de esta forma, frenar los contagios por covid-19. Agradeció la deferencia que el Presidente ha tenido con los habitantes de la capital e indicó que impulsarán su decálogo, con el que se busca ayudar a que la población ya no enferme por covid. "Muchas gracias al Presidente por esta reflexión y el llamado que hace a los capitalinos, por esta especial atención ante la complicada situación que se vive en la Ciudad de México", dijo la mandataria, y luego volvió a hacer un llamado a la corresponsabilidad ciudadana. Mensaje directo para quienes creen que el virus es una broma.

3. **Orgullo total**. Mujeres adultas mayores, sacerdotisas, curanderas y parteras de algunas comunidades en Oaxaca recibieron el reconocimiento Tesoros humanos vivos, al ser consideradas promotoras y guardianas de elementos del patrimonio cultural inmaterial del estado. En una ceremonia celebrada en el teatro Macedonio Alcalá, las galardonadas estuvieron acompañadas por familiares y una pequeña delegación de funcionarios del gobierno estatal. Recibieron 97 mil pesos **Cristina Toribio Mateos**, de 88 años de edad, por su legado como sacerdotisa; **María Quiroz García** y **Estela Rojas Santiago**, reconocidas parteras y curanderas. Preservar la herencia viva es una de sus misiones. El gobierno de **Alejandro Murat**, a la altura de las circunstancias.

4. **Todas las de ganar**. **Cristóbal Arias**, senador de Morena por Michoacán, registró su precandidatura a la gubernatura de Michoacán al término de su Segundo Informe Legislativo. "Tengo la confianza, la serenidad y la seguridad de que vamos a obtener la nominación, pues el movimiento de la unidad, de la conciliación, de la esperanza por el cambio, la transformación, el bienestar y el desarrollo de Michoacán lo formamos quienes estamos aquí y miles de michoacanos que han impulsado este proyecto", afirmó el también presidente de la Comisión de Puntos Constitucionales del Senado. El partido que lidera **Mario Delgado** a nivel nacional está en busca de los mejores perfiles. En este caso, dada la calidad política de **Arias**, no tienen mucho qué pensar. Pinta para ser el bueno.

5. **Espaldarazo**. La secretaria de Gobernación, **Olga Sánchez Cordero**, felicitó a **Claudia Sheinbaum** por el trabajo realizado a lo largo de dos años de administración. Tras acudir al mensaje de **Sheinbaum**, la encargada de la política interna reconoció la labor que en la capital se ha hecho para enfrentar la pandemia, y destacó el compromiso de las autoridades con la ciudadanía. "Yo no tengo más expresiones que decirle a nuestra jefa de Gobierno, muchas, muchas felicidades por el compromiso que ha tenido durante la pandemia. A mí me tocó verla en las reuniones de seguridad los lunes y en las reuniones en la noche, impecable". "Hemos enfrentado la pandemia con conocimiento científico", declaró la funcionaria capitalina. Que quede claro: la posibilidad de volver a semáforo rojo es por la necedad de la ciudadanía. No más.

EXCELSIOR
EL PERIÓDICO DE LA VIDA NACIONAL

Olegario Vázquez Raña Presidente
Olegario Vázquez Aldir Vicepresidente
Ernesto Rivera Aguilar Director General
Pascal Beltrán del Río Director Editorial
Ignacio E. Anaya Cooley Director de Noticias y Contenidos de GIM
Mario Pintos Gutiérrez Director de Relaciones Institucionales
José Yuste del Corral Asesor de la Dirección Editorial
José Antonio Torras González Director Comercial
Fabiola Guarneros Saavedra Subdirectora Editorial
Gilberto Téllez Samaniego Director de Administración y Finanzas
Manuel Velázquez Mares Director de Internet
Armando Heredia Suárez Director de Producción
Lorena Rivera Coordinadora General de Opinión

Una empresa de IMAGEN

Excelsior el Periódico de la Vida Nacional, Publicación de circulación diaria. Año CIV. Número de Certificado de Licitud de Título y Contenido: 17090. Número de Certificado de Reserva de Derechos al Uso Exclusivo del Título: 04-2006-061416405500-101. Publicado y distribuido por GIM COMPAÑÍA EDITORIAL, S.A. de C.V. Domicilio de la impresión y publicación en Bucareli 1, Col. Juárez, C.P. 06600, México, Ciudad de México. Teléfono 5705-4444. Editor responsable: Pascal Humberto Beltrán del Río Martin. Distribución: Unión de Expendedores y Voceadores de los periódicos de México, A.C., con domicilio en Guerrero 50, Col. Guerrero, C.P. 06350 México, Ciudad de México. El contenido de los artículos es responsabilidad exclusiva de los autores.
Todos los derechos están reservados. Queda prohibida la reproducción parcial o total del material publicado.



Carlos Carranza
Académico
Twitter: @carloscarranzap

De templetes y discursos

El próximo año será uno de los más complejos en términos electorales. La mesa está puesta para vivir en medio del banquete dispuesto por la discordia.

No hay semana en la que no exista una noticia controvertida acerca de quienes nos gobiernan. Y, como resultado de la causa y el efecto, tampoco se han echado de menos a quienes justifican y defienden, sin miramientos, a quienes forman parte de la nueva transformación. Es de admirarse que, para todo señalamiento, sean capaces de esgrimir una serie de argumentos que terminan por obturar la información y, por supuesto, llenan cada espacio en el que su voz tiene resonancia con una pasión que raya en el humor involuntario.

Si algún deporte se ha practicado durante estos dos años de gobierno, con la disciplina que exige el alto rendimiento, es el de la incongruencia: quienes hoy validan los hechos y el discurso del actual gobierno no hubieran sido capaces de sostener los mismos juicios si se tratara de cualquier otro personaje o partido oficial. Con cuánta facilidad erigieron un templete en el que, al elevarse apenas uno o dos metros, creen que contemplan el paisaje de un México fracturado con esa superioridad moral de la que se han jactado. Para cumplir con la frase popular se diría que se subieron a un tabique, pero esta imagen resulta insuficiente: en el templete entero sí caben quienes se han cobijado con las palabras "no somos iguales" para justificar sus propias acciones y llenar con florituras todo canal de comunicación. El objetivo es empañar la discusión con los sofismas de un gobierno que ha buscado, a cualquier costo, apuntalar su imagen y volver irrefutables sus decisiones.

> En México seguiremos escuchando esa división del mundo entre liberales y conservadores.

Sombras: Carlos Carranza.

Este mecanismo se ha perfeccionado con el paso de los días y, sin duda, será pieza clave en el devenir del año electoral que ya está en nuestro umbral. Un proceso electoral que, de inicio, ya ha estado marcado por la injerencia de un López Obrador que sólo está haciendo lo que mejor ha demostrado realizar a lo largo de casi dos décadas: proselitismo. "Por eso las elecciones del año próximo van a ser muy importantes, porque los conservadores van a querer regresar al manejo faccioso del presupuesto para que no le llegue el apoyo a la gente", son las palabras que el primer mandatario nos regaló durante esta semana, las cuales no pueden tomarse a la ligera, pues comienza a esbozar las líneas de lo que será el discurso presidencial y del partido oficial durante el próximo proceso.

Hablar del presupuesto exclusivamente como un supuesto "apoyo a la gente" es una ambigüedad que le ha funcionado a la perfección a López Obrador y que nos remite al paternalismo y clientelismo que no nos hemos podido sacudir durante décadas. Y en esto radica su efectividad: señalar con fuerza y encono el uso faccioso del presupuesto de quienes no están con el actual gobierno, o que formaron parte de otros sexenios, para desviar la atención del propio uso del presupuesto. Hacer palapas con la paja del ojo ajeno para que la mirada no se detenga en las vigas del propio; para eso están las redes de apoyo a nivel de comunicación: concentrar la atención en aquello que refuerce el discurso presidencial, lo justifique o promueva el olvido de sus errores.

En un país totalmente fragmentado seguiremos escuchando, hasta la saciedad y el incendio, esa división del mundo entre liberales y conservadores que, por cierto, resulta imaginaria al provenir de alguien que ha mostrado tener un paradigma conservador bajo la bandera de un supuesto progresismo. Para muestra lean con detenimiento la *Guía ética para la transformación de México*. Si ese documento hubiera sido redactado por un gobierno panista, ¿los trinos del actual gobierno también lo alabarían y reconocerían como "esencia y camino" para una transformación ética del país? La respuesta es obvia y un poco humorística por sus implicaciones, sin embargo, hemos leído y escuchado valoraciones que no nos extrañan al provenir del megáfono del templete.

El próximo año será uno de los más complejos en términos electorales. La mesa está puesta para vivir en medio del banquete dispuesto por la discordia: si el mismo Presidente de la República ha optado por subirse al templete, mucho más podremos esperar del partido oficial. ¿Y la oposición? Ah, ese fantasma de mil cabezas que se enlodó en la fuerza de su pasado y que hoy es el lastre de su futuro. No sería extraño que también se subieran a un templete a gritar y hacer eco de los mismos temas que maneja a la perfección López Obrador.

Hoy la llevan perdida porque, además, la popularidad del primer mandatario se corresponde con una sociedad que no repara en argumentos: quizá estar frente a los templetes nos ha ensordecido y sólo somos proclives a escuchar los gritos en todo medio de comunicación.



José Luis Valdés Ugalde
Académico de la UNAM, miembro del SNI y miembro regular de la Academia Mexicana de Ciencias
Twitter: @JLValdesUgalde

Biden: hoja de ruta I

En el combate al covid-19, Biden buscará establecer los pasos para una agenda preventiva entre las comunidades que, según datos oficiales, han sido más afectadas por la pandemia.

Trump y su presidencia se ven tan moribundos como vigorosamente vivos. Esperemos que por breve tiempo. Después de todo, la narrativa del *trumpismo* es de muerte y resurrección. Así transcurrió cuando efectuó su mudanza de empresario fracasado a político actuante y mediocre, nada menos que desde la Casa Blanca. También así pasó cuando ingresó con covid-19 al hospital Naval Walter Reed por tres días y "se les apareció" resucitado a sus huestes, quienes ahora lo idolatran como renacido (con todas las implicaciones que esto tiene para el fanatismo evangélico). Cargada de ira, tal y como su jefe les ha enseñado, esta base política ha sido preparada para desplegar altos índices de paranoia, lo que le impide distinguir entre lo que pasó y lo que realmente pasó. De tal forma que el discurso del *trumpismo* sobre el supuesto fraude ha estado acompañado de una movilización poselectoral que amenaza con paralizar la transición de poderes en EU. El empeño de Trump es humillar y reducir a su mínimo a sus interlocutores y esto intenta hacer con la presidencia de Biden en su nuevo despliegue de prepotencia, que de pasada ha arrastrado humillantemente a importantes miembros de la clase política de aquel país. No obstante la maldad de Trump y su empeño en incendiarle la casa a Biden antes de que este llegue a gobernar, el presidente electo y su equipo ya empiezan, si no a gobernar, sí a definir las pautas de lo que serán los elementos rectores de su presidencia. La estrategia de Biden ha sido la de mandar señales de certidumbre al público y a los mercados —los cuales dependen de su estabilidad e integridad— acerca de la tersura con la que se dará el proceso de cambio de mando. Es de suyo obvio que Trump, en un conocido impulso de narcisismo, está dispuesto a desajustar los mecanismos institucionales de transición al poder al que EU está habituado. De aquí la importancia de las señales de Biden. EU ya vive en crisis —tal y como cualquier otro país débil en su estructura democrática— gracias a Trump y al divorcio democrático de todos sus fieles, los del coro y los de la tribuna. De este empeño de Biden habrá de depender tanto la resistencia y el combate al virus, como la recuperación de la confianza en la política y la economía, tan maltratadas en los últimos años del *trumpismo*.

> Joe Biden ya empieza a definir las pautas de lo que serán los elementos rectores de su presidencia.



Biden: virtual presidente electo de EU.

Los temas prioridad de Biden serán: alivio del covid-19, estímulos económicos, reformas sanitarias, inversión en infraestructura y energías limpias. Las centrales y vinculantes serán las dos primeras. De hecho, Biden ya estableció la urgencia de portar generalizadamente el cubrebocas, por al menos 100 días, al inicio de su mandato. En el combate al covid-19, Biden buscará establecer las pautas para una agenda preventiva entre las comunidades que, según datos oficiales, más han sido afectadas por la pandemia. En el ámbito económico, Biden propondrá medidas de alivio a las economías familiares por medio de una estrategia contracíclica con el fin último, entre otros, de estimular la demanda con el apoyo del gobierno. Esta será la política económica más sensata que pueda aplicar Biden y que, dicho sea entre paréntesis, pueda ser también una política que por contagio se aplique en México. Para desarrollar esta política económica, Biden nominó a Janet Yellen al frente del Tesoro de EU (primera mujer en la historia del Tesoro al mando). Yellen fue factor clave para la recuperación de la gran recesión de 2008 y ha sugerido mayores estímulos económicos para hacer frente a la crisis pandémica.

En política exterior destaca el nombramiento de Antony Blinken como secretario de Estado. Blinken proviene de la administración de Obama y ha sido colaborador de Biden desde su paso por el Senado. Con el lema *EU está de regreso*, Biden se propone volver a una política exterior multilateralista que haga destacar a EU como la "nación imprescindible" en lo que se refiere a los arreglos globales abandonados por Trump. Blinken cree que Rusia y China son los principales adversarios geopolíticos y que se requiere una combinación de diplomacia "activa" y "disuasión militar" para una política exterior eficaz. En su visión, este mundo "cada vez más peligroso" está amenazado por populistas nacionalistas y poderes autocráticos agresivos, aunque también muy posiblemente algo debilitados, y más con la derrota de Trump. Con todo lo acertado que Blinken pueda estar, hay que destacar que también se ha distinguido por ser un "intervencionista liberal", lo cual se refleja en su apoyo a la invasión de Irak al margen del derecho internacional; este es un argumento que podría repetir cada vez que las acciones de los interlocutores restrinjan el comportamiento de EU. Y, sin duda, sobre esto habrá que seguir elaborando para entender, lo más cabalmente posible, el destino inmediato de nuestro vecino y socio más importante.

PULSO NACIONAL

Sentencian a *polleros*. Un juez sentenció a 12 años y nueve años de prisión a Juan Carlos López y Hermelindo Jiménez, por transportar a 118 extranjeros (99 guatemaltecos, cinco hondureños y 14 salvadoreños, 22 de ellos menores de edad), a bordo de un vehículo tipo tractocamión, en el tramo carretero Las Choapas-Ocozocoautla, en Chiapas. — *Gaspar Romero*



Número cero

José Buendía Hegewisch
Jbuendia@gimm.com.mx

#Covid, ¿salvar vidas o empleos?

• ¿Podremos volver a la nueva normalidad sin mecanismos de solidaridad con los miles de afectados?

La nueva normalidad todavía es territorio de incertidumbre perdurable. No hay aún un mundo poscovid. Las muertes y contagios en el país escalan al pico de la pandemia sin que la tragedia pueda ocultarse detrás del optimismo por la llegada de la vacuna. Su repunte proyecta la sombra de una crisis prolongada cuyos efectos se dejarán sentir con fuerza en los primeros meses de 2021. El gobierno comienza a reconocer los efectos devastadores para la economía, aunque en el debate público hay más preocupación por la aprobación presidencial que en discutir situaciones tan complejas como las decisiones políticas para salvar vidas o los empleos.

El falso dilema entre salud y economía surgió desde el principio, aunque sin el primero no hay segundo. Ahora también permea la decisión de cuál grupo debe tener prioridad para recibir la vacuna, que no llegará de golpe para inocular al 60% de la población. ¿Cómo se priorizará la población en riesgo *versus* trabajadores esenciales? ¿Qué sacrificios habrá entre los más vulnerables y los efectos en su bienestar desde la perspectiva económica y de empleo? El plan se anunciará esta semana con el riesgo de que la polarización ensombrezca otra vez la discusión.

La ecuación para contener la crisis sanitaria y el camino de regreso a la economía "normal" siguen siendo los mayores desafíos para el gobierno, aun si la vacuna se aplicara con celeridad. ¿Podremos volver a la nueva normalidad sin mecanismos de solidaridad con los miles de afectados y sus familias o los desempleados por covid-19?

En cualquier caso, el juicio sobre el manejo de la emergencia no se reducirá a los sondeos de popularidad, sino a la eficacia de la respuesta de las autoridades para evitar el mayor número posible de muertes. Desde un principio se sabía que dejar que la política o la economía impulsen las respuestas a expensas de la salud costaría vidas y más daños en el corto y largo plazo. Ahí está uno de los criterios para valorar el trabajo del gobierno federal y estatales, a pesar de la dificultad de la ecuación para lograr un equilibrio. El país alcanza ya el cuarto lugar de muertes por covid en el mundo con más de 108,000 personas, una cifra desalentadora para el gobierno y los líderes políticos. Si bien no son responsables de la pandemia, la politización de la pandemia y el desacuerdo ha aumentado la incertidumbre e impedido debatir las ventajas y costos del manejo de la emergencia.

Como cualquier gobierno, el de **López Obrador** prefiere no discutir el número de muertos, pero será difícil de eliminar como parámetro en la rendición de cuentas. El repunte no da tregua a la CDMX y otros 10 estados en el umbral de riesgo con los hospitales colapsados. Pero la decisión es mantener la actividad al límite, porque la economía no aguantaría cerrar otra vez. **López Obrador** llama a un confinamiento voluntario en las fiestas navideñas, mientras desoye las recomendaciones sanitarias de la OMS. El cubrebocas no es indispensable, insiste, aunque es la medida de prevención más importante que conoce el mundo para reducir el contagio y salvar vidas. Justifica su opinión con el consejo científico de **López-Gatell**, quien al final será quien cargue con la responsabilidad de lo que se haya hecho mal con la pandemia.

La otra discusión fundamental sobre el regreso a la economía "normal" es saber que no será posible volver al *statu quo* anterior cuando termine la emergencia. Esa idea no es sostenible simplemente con ver el número de un millón de negocios cerrados, la suma de casi 10 millones a la pobreza y el desempleo. El Presidente reconoció esta semana que la covid "tumbó" la economía, a pesar de que el "golpe" es levemente menos fuerte de lo previsto por la decisión de mantenerla abierta al límite de los riesgos sanitarios. Como hoy conocemos de la acción del virus, las condiciones subyacentes de los más vulnerables determinan quién sobrevive. Ésta es, quizá, la mayor lección que dejó la pandemia y que debe servir para debatir la forma de regresar a la normalidad y poner en marcha la economía con respuestas que no se basen en los intereses de la élite o un proyecto político ni dejen fuera a ciertos grupos por considerarse enemigos o adversarios.



NL Y CHIHUAHUA

Foto y texto: Especial/Raúl Flores

GN asegura huachicol y droga

En dos acciones distintas, los elementos de la Guardia Nacional aseguraron 42 mil litros de diésel y arrestaron a dos personas en posesión de cerca de cinco kilos de aparente metanfetamina en los estados de Nuevo León y Chihuahua. La primera acción ocurrió en Apodaca, Nuevo León, donde los guardias aseguraron los 42 mil litros de hidrocarburo. En una segunda acción, en Chihuahua, los efectivos detuvieron a dos personas en posesión de cerca de cinco kilos de metanfetamina.



Foto y texto: Emmanuel Rincón

TULANCINGO, HIDALGO

Corren a familia y queman su casa

Cerca de 40 colonos de Loma Bonita, en el municipio de Tulancingo, Hidalgo, se agruparon y expulsaron de la vivienda que habitaba una familia, para luego incendiar el inmueble.

De acuerdo con autoridades de Seguridad Pública, 40 lugareños incendiaron el domicilio, además de realizar destrozos al inmueble, debido a que acusan a integrantes de la familia de ser los responsables de múltiples robos a casa habitación en la colonia, además de ser violentos y amagar con agredirlos. Por ello, se organizaron para poner fin a esta situación. La familia pudo huir antes de los hechos.

Golpean a policías por herir a menor

OTUMBA, ESTADO DE MÉXICO

Lugareños señalan que los uniformados dispararon sus armas en distintas direcciones y una bala dio alcance al adolescente

POR ÁNGELES VELASCO
Corresponsal
nacional@gimm.com.mx

OTUMBA, Méx.— Dos elementos municipales de San Juan Teotihuacán fueron golpeados por habitantes de Otumba, quienes intentaban lincharlos por haber herido a un menor de edad.

Los hechos tuvieron lugar en el poblado de Cuautlacingo, municipio de Otumba, en donde los vecinos aseguraron que los agentes, "que son de otro municipio", presuntamente, sin razón alguna, dispararon en repetidas ocasiones en diversas direcciones.



Foto: Ángeles Velasco

Una turba pretendía linchar a los agentes; sin embargo, arribó personal de la GN y de la policía estatal y tras dialogar con los vecinos, los liberaron.

Uno de los proyectiles alcanzó a un menor de 12 años que jugaba en la calle.

El hecho enardeció a los vecinos, por lo que retuvieron a los dos oficiales, mientras que un tercero logró darse a la fuga.

Los pobladores golpearon en repetidas ocasiones a los oficiales mientras que el menor fue trasladado a un hospital, donde su estado de salud, al cierre de esta edición, fue reportada como estable.

Al lugar arribó personal de la Guardia Nacional y de la policía estatal para disuadir a los vecinos y poder rescatar a los uniformados; sin embargo, los lugareños se negaron en un primer momento, ya que refirieron que faltaba un tercer policía, quien habría sido el que disparó al menor.

Finalmente, los uniformados fueron entregados, luego que el fiscal se comprometió a llevarlos ante el Ministerio Público.

746
PESQUISAS
se abrieron por lesiones con arma de fuego de enero a octubre en el Edomex.

QUERÉTARO

Caen 3 mujeres por homicidio de hombre

Autoridades refieren que las agresoras hirieron al sujeto, quien más tarde murió

POR EMMANUEL RINCÓN
Corresponsal
nacional@gimm.com.mx

QUERÉTARO, Qro.— La Fiscalía General del estado confirmó la detención de tres mujeres imputadas de privar de la vida a un hombre en la colonia Sauces, ubicada en la capital de la entidad.

Los hechos ocurrieron el pasado 18 de noviembre, cuando derivado de conflictos personales, las mujeres le provocaron heridas de gravedad a la víctima.

El día de los hechos, el sujeto había sido trasladado a un hospital para su valoración y atención médica, lugar donde falleció, derivado de las lesiones provocadas.

La dependencia estatal informó que, como parte de las acciones de investigación, se determinó la intervención de cinco personas, entre ellas las tres imputadas. Una vez que se les identificó, se solicitó y obtuvo de un juez de Control las órdenes de aprehensión, cumplimentándose tres de ellas.

En la audiencia inicial, fiscales presentaron los datos de prueba en contra de las tres imputadas. "Por ello, el juez de la causa los vinculó a proceso y determinó un plazo de tres meses para la investigación complementaria".

De acuerdo con la Fiscalía local, se continúa con las investigaciones para que a los demás posibles partícipes se les detenga y se presenten ante la autoridad competente para que se les dicte una sentencia por el delito cometido, una vez que se demuestre su participación.



Foto: Emmanuel Rincón

La Fiscalía de Querétaro expuso que el ataque al hombre se suscitó en la colonia Sauces, en la capital de la entidad.

5
PERSONAS
se presume que estarían relacionadas con el ataque al sujeto, de las cuales tres son las mujeres detenidas y se busca a las otras dos.

EL DATO

Siguen las pesquisas.
La Fiscalía de Querétaro señala que las investigaciones sobre el asesinato continúan para esclarecer el homicidio del sujeto.



La inmaculada percepción

Vianey Esquinca
vianey.esquinca@gimm.com.mx

Sí, pero no

• Si hoy fueran las elecciones, muy probablemente Morena arrasaría.

¿Se le puede ganar a Morena el 2021? Sí, pero no. Sí se puede, pero no con la oposición que se tiene en estos momentos en el país.

Los partidos políticos de oposición no viven sus mejores momentos. Varios de los priistas principales están lamiéndose las heridas y, como la muñeca fea, están escondidos por los rincones, temerosos de que **Santiago Nieto** los vea. Han querido mantener un perfil bajo, nivel sótano, porque saben que sólo basta que la Fiscalía General de la República o la Unidad de Inteligencia Financiera le rasquen un poco para encontrar un lodazal. Su pasado los paraliza.

El PAN sigue tratando de recomponerse, sin dar el paso definitivo. Aún están padeciendo los estragos que dejó a su paso la tormenta **Ricardo Anaya** y el rompimiento con **Felipe Calderón** y **Margarita Zavala**. No tienen un discurso propio, salvo el de cuestionar lo que hace el Presidente. Tocan al son que les toque el mandatario.

El PRD está en cenizas. Completamente disminuido. Algunas de sus principales figuras, al igual que los priistas, tienen el síndrome del avestruz, buscan esconder la cabeza para que no los vean porque saben que el peligro está muy cerca. La mejor prueba de ello es el coordinador de los perredistas en el Senado, **Miguel Ángel Mancera**, cuyo círculo cercano de exfuncionarios en el gobierno de la CDMX ha sido acorralado.

Movimiento Ciudadano ha logrado despegarse de los otros tres partidos, lo sabe y por eso ha anunciado que va solo. Sin embargo, su fuerza es limitada, en la mayoría no le alcanza para ganar. Dividir a la oposición es lo mejor que le puede pasar a Morena. Otros partidos como PT, PES o PVEM son de chocolate y rémoras de Morena.

Luego vienen otros esfuerzos. El Frente Nacional AntiAMLO (Frena) es la caricatura de una oposición, es justo lo que no se debe hacer: tratar de apagar el fuego poniendo gasolina. Sí x México es tal vez el esfuerzo más serio que hay, porque pretende unir a ciudadanos, académicos, activistas y decepcionados del actual gobierno, pero sigue pareciendo un movimiento de y para la élite. No han logrado llegarle al ciudadano de a pie.

> Movimiento Ciudadano ha logrado despegarse de los otros tres partidos, lo sabe y por eso ha anunciado que va solo.

Así que, si hoy fueran las elecciones, muy probablemente Morena arrasaría.

Andrés Manuel López Obrador ha señalado que la oposición está moralmente derrotada y sí, pero no. Si bien hay políticos en diversos partidos que tienen la espada de **Damocles** en la cabeza y seguirán resistiéndose a confrontar al gobierno, aún es tiempo de crear una verdadera alternativa que pueda pelearle espacios al partido oficial en las elecciones del 2021.

¿Qué se requiere? Formar alianzas partidistas, lo cual requiere una madurez política que no necesariamente se tiene, pero que puede construirse. Morena irá con PT, PES y PVEM, que, aunque haga berrinche, siempre terminará por venderse al mejor postor.

Elegir a los mejores candidatos, sean de cualquier partido, con posibilidades reales de triunfo. También deben apostarle a rostros y figuras nuevas frescas, pero que realmente conecten con la gente. Deben buscar más **Mijis**, **Kumamotos**, **Colosios** y menos **Noroñas**, **Anayas** u **Osorios**.

Es indispensable crear un discurso propio, propositivo. La narrativa de confrontación sólo le conviene a **López Obrador**. Además, debe ser claro, que ataque a los sentimientos y no a la razón. No se puede pretender conseguir un voto dando razones o hablando un lenguaje "mitocóndrico" a quien sólo hace caso a su intuición, a sus sentimientos y a un lenguaje sencillo y llano. Se trata de enamorar a la gente, no darle clases de economía.

La oposición tiene mucho trabajo por delante, pero si no se ponen las pilas Morena podría retener, incluso, aumentar su presencia en el Congreso y gubernaturas y, entonces sí, que Dios agarre confesado al país.



Extramuros

Norma Lucía Piña
@contactonlph@gmail.com

Somos el corazón de las que ya no laten

Honestamente, no recuerdo la primera vez que participé en un evento conmemorativo del 25 de noviembre. Año tras año recordamos solemnemente a las hermanas **Mirabal** y a todas aquellas mujeres que, víctimas de violencia, hoy ya no nos acompañan. No basta rememorar. Las palabras se diluyen en el discurso público. Sin embargo, seguimos. Seguiremos conmemorando. No queremos detenernos hasta sabernos todas a salvo.

La violencia contra las mujeres se basa en la imposición del sistema patriarcal. En la supremacía que hemos otorgado y seguimos otorgando al modelo de la masculinidad hegemónica. La violencia contra las mujeres encuentra su caldo de cultivo en la normalización de las distintas formas de violencia y en la construcción de relaciones machistas y desiguales que enseñan a los varones a ser dueños de las mujeres, de sus esposas, de sus hijas, de sus nietas, de sus compañeras. Esta realidad nos acompaña.

> Debemos reconocerlo, sin ellas, sin ellos, feministas, sin las que nos antecedieron en esta lucha, no estaríamos aquí.

25 DE NOVIEMBRE

- Patria, Minerva y María Teresa Mirabal fueron asesinadas el 25 de noviembre de 1960, por órdenes del presidente Leónidas Trujillo, en República Dominicana.

Hemos avanzado, sí, nuestra condición —nuestra libertad— es diferente a la de generaciones pasadas. Debemos reconocerlo, sin ellas, sin ellos, feministas, sin las que nos antecedieron en esta lucha, no estaríamos aquí. Pienso en mi abuela y en mi madre, que adelantándose a su época, educaron en igualdad de género. Reconocieron derechos de las mujeres que no estaban en la ley. Desatendieron cánones culturales. Lucharon por nuestra libertad. Lucharon porque fuéramos "parte esencial". Como diría **Arundhati Roy**, escritora y activista india, "una lucha en donde las mujeres no ocupemos el núcleo, la parte de arriba, la parte de abajo y el interior, no es en absoluto una lucha".

He constatado en primera persona, ante diversos casos de feminicidios y desapariciones, que son otras mujeres, principalmente las madres, las que persiguen la justicia hasta alcanzarla. En las manifestaciones, una sabe cuánto tiempo lleva una víctima desaparecida, por el número de personas que reivindican a coro: "vivas se las llevaron y vivas las queremos". Si son varios los familiares y amigos, la desaparición es reciente. Cuando se ve a una mujer, gritando sola, desgarrada, pero entera, sin coro, se intuye que es la madre de una víctima que ha desaparecido tiempo atrás. Ellas no se detienen.

En la labor que desempeño los hechos hablan por sí mismos. En numerosos antecedentes emblemáticos de la lucha contra la violencia de las mujeres, son otras mujeres las responsables de buscar justicia. Irremediablemente, también son las madres de las víctimas las luchadoras incansables que llevan sus casos hasta los tribunales más altos, abriendo así el camino para otras. Pienso en **Mariana Lima** o **Karla Pontigo**, entre muchas otras. Tampoco se detuvieron.

Parecería que estas grandes mujeres defensoras de derechos caminan en soledad. Parecería, pero no es así. Siempre lo hacen acompañadas y abrazadas por otras. Unidas somos mucho más fuertes. Cuando la causa de una, se convierte en la causa de todas. De todas. También en la mía. Se vuelve propia.

No recuerdo la primera vez que conmemoré el 25 de noviembre, pero todos los días me recuerdo que de cada uno de nosotros y nosotras depende que no haya una niña, una adolescente, una mujer ultrajada, una nueva víctima de violencia, una vida más perdida. En nuestras manos está nuestra vida libre de violencia, nuestra libertad. Hoy recuerdo estar parada en las escaleras principales de la Suprema Corte, vestida de negro, rodeada de ellas, incansables, fuertes, unidas, convencidas de que esta lucha tiene fin. Latiendo juntas, por ellas, por las que no están. No nos detendremos.

Fin de EU a embargo pesquero, sin fecha

MAR DE SAN FELIPE Y GOLFO DE SANTA CLARA

No hay ninguna solicitud de México para evaluar la comparabilidad de pesquerías en el Alto Golfo de California

POR ERNESTO MÉNDEZ
ernesto.mendez@gimm.com.mx



Foto: Especial

México tenía que desarrollar, implementar y hacer público el Plan de Acción en la Zona de Tolerancia Cero y el Área de Refugio para la Protección de la Vaquita Marina, lo que todavía no ocurre.

El gobierno de Estados Unidos dio a conocer que por el momento no tiene ninguna solicitud de México para evaluar la comparabilidad de pesquerías en el Alto Golfo de California, con lo que eventualmente se podría levantar el embargo pesquero contra la región.

Las restricciones a la venta de productos del mar de San Felipe, Baja California, y Golfo de Santa Clara, Sonora, en territorio estadunidense data de agosto de 2018 para embarcaciones menores y fue ampliado apenas el pasado marzo para barcos camaroneros de Puerto Peñasco, por la falta de acciones concretas para salvar a la vaquita marina de la extinción.

En una carta de respuesta al Centro para la Diversidad Biológica, la Administración Nacional Oceánica y Atmosférica de Estados Unidos informó que el Servicio Nacional de Pesquerías Marinas (NMFS), "no está evaluando ninguna solicitud de México para un hallazgo de comparabilidad", a la luz de la nueva regulación que estableció nuestro país a través de la Secretaría de Marina, Secretaría de Agricultura y Secretaría de Medio Ambiente.

El acuerdo publicado en el *Diario Oficial de la Federación*, el 24 de septiembre, prohíbe la fabricación, transportación y uso de redes de pesca tradicionales en el hábitat del mamífero marino en mayor peligro del mundo.

La Ley de Protección de Mamíferos Marinos de Estados Unidos, faculta a su gobierno a establecer restricciones a la compra de productos pesqueros a los países que no puedan comprobar que tienen una regulación comparable a los estándares vigentes en sus mares (comparabilidad), para evitar capturas incidentales de especies protegidas.

EL DATO

Protección a especies

Una ley en EU ordena restringir la compra de productos pesqueros a países sin reglas para evitar capturas incidentales de especies protegidas.

Lo que es un hecho es que el gobierno de México no puede solicitar a Estados Unidos la comparabilidad de las pesquerías del Alto Golfo de California, debido a que no cumplió con los plazos que él mismo estableció en el acuerdo publicado el 24 de septiembre, ya que tenía que desarrollar, implementar y hacer público en 30 días naturales el Plan de Acción en la Zona de Tolerancia Cero y el Área de Refugio para la Protección de la Vaquita Marina, lo que todavía no ocurre dos meses y medio después.



Foto: Especial

Un automovilista que resultó afectado por tres extorsionadores dio la voz de alerta. La policía inició un operativo de búsqueda.

TRAMO PUERTO MÉXICO-CARBONERA

Buscan en Coahuila a extorsionadores

Viajan a bordo de un vehículo Chevrolet Aveo, de color rojo

POR ALMA GUDIÑO
Corresponsal
nacional@gimm.com.mx

SALTILLO, Coah.— A través de redes sociales fue difundido un video donde de tres hombres a bordo de un vehículo Chevrolet Aveo, de color rojo, el cual se encuentra chocado de la parte de enfrente, está extorsionando a paisanos en la carretera 57 en el tramo Puerto México-Carbonera.

Fue un automovilista quien resultó afectado y fue agredido quien hizo la denuncia a través de redes sociales para alertar a los usuarios de la importante vía de comunicación, de la unidad que sólo impacta a vehículos con placa de Estados Unidos.

A la altura del kilómetro 231 al 227 con dirección a Matehuala, fue donde elementos de la Guardia Nacional implementaron un operativo para iniciar la búsqueda.

Los presuntos extorsionadores ocasionan accidentes por alcance intencionalmente, por lo que los afectados se detienen, situación que aprovechan los sujetos para despojarlos de su dinero.

3
SUJETOS
fueron identificados en redes sociales como los responsables de extorsionar a paisanos.

Este método para extorsionar a los automovilistas también se ha replicado en otras partes del país, en la Ciudad de México, principalmente.

TODO MÉXICO

Rescatan a menor secuestrada. El rapto de una niña de 3 años, ocurrido en Xalapa, Veracruz, movilizó a la policía estatal, debido a que sus plagiarios la llevaron a un motel. Sin embargo, la encargada del establecimiento observó la situación y dio la voz de alerta. Los sospechosos, al notar la reacción de la empleada, escaparon, pero después fueron detenidos. — *Lourdes López*



De naturaleza política

Enrique Aranda
Twitter: @EnriqueArandaP

Cierran un millón de mipymes... ¿y?

Urgente llamado a "guardarse"... ¿luego de 19,456 muertos?

De no ser tan grave, lo ocurrido hace apenas unos días en el marco de la tradicional prédica mañanera en Palacio movería a risa, o a pensar que lo sucedido no fue más que una mala broma, una más, a la sociedad entera y, en particular, a miles de micro, pequeños y medianos empresarios, jóvenes emprendedores muchos de ellos que, en el marco de la pandemia, debieron cerrar las puertas de sus negocios.

Este jueves, efectivamente, **Andrés Manuel López Obrador** no sólo desdeñó y dejó de lado el (escandaloso) resultado del último estudio sobre Demografía de los Negocios, realizado por el Instituto Nacional de Estadística y Geografía (Inegi), de **Julio Santaella**, sino que, incluso, fue más lejos al afirmar, como ya está siendo costumbre cuando de enfrentar situaciones complicadas se trata, que él contaba con "otros datos" que le permitían asegurar que ni el consumo se había caído y que, desde agosto, la economía nacional estaba en pleno proceso de recuperación.

> El Consejo Nacional del PAN definió avanzar en la construcción de alianzas con el PRI y el PRD con miras a conformar una nueva mayoría legislativa.

Tras menospreciar, como lo hizo con un reporte surgido de la principal fuente oficial de información estadística, el tabasqueño no ofreció evidencia alguna de los "otros datos" con los que asegura contar y, más aún, estableció que el país había recuperado ya parte de los empleos perdidos en la contingencia, sin aludir, siquiera, a la información del instituto, según la cual hubo cierre de un millón 10,857 establecimientos (20.8 por ciento de los existentes en el conteo previo), lo que habría dejado sin ingreso a decenas y/o cientos de miles de trabajadores adicionales.

Al margen de consideraciones de otra índole, es importante destacar la relevancia que el hecho supone dado que, guste o no, el cierre de un millón y/o cientos de miles de negocios y la consecuente pérdida masiva de fuentes de trabajo, independientemente del tamaño y giro específico de aquéllas, debiera constituir un asunto de atención prioritaria para todo gobierno, al margen la existencia o no de señales de una eventual recuperación económica —que las hay— tras una contingencia de las dimensiones de la que nos ocupa y que, por cierto, aún estamos muy lejos de superar...

ASTERISCOS

* Tal como se previó, el Consejo Nacional del PAN, que administraba el gris-gris-gris **Marko Cortés**, definió avanzar en la construcción de alianzas con el Revolucionario Institucional (PRI) y de la Revolución Democrática (PRD) en principio, con miras a conformar una nueva mayoría legislativa en defensa de la democracia y las libertades. Bien.
* Digno de consideración el proyecto de edificación del nuevo parque logístico que, con una inversión de 13,000 millones de pesos, comprometió el Grupo El-Mann, de **André** y **Max El-Mann**, y cuyo inicio está previsto para inicios de 2021. Es el único proyecto de los que recién fueron comprometidos con el gobierno que será financiado sólo con capital privado.
* Ubicada ya como la tercera entidad en lo que a captación de inversión extranjera se refiere, Tamaulipas sigue atrayendo capitales, como evidencia la llegada ahora de 3,300 millones de dólares adicionales por concepto de contratos para la explotación de hidrocarburos a empresas miembros de la Amexhi.

Veámonos mañana, con otro asunto *De naturaleza política*.



HIDALGO

Foto y texto: Emmanuel Rincón

Detienen a "paquero" angolés

HUEJUTLA, Hgo. – Un ciudadano originario de Angola fue detenido por agentes de la Secretaría de Seguridad Pública y Tránsito Municipal cuando portaba mariguana, además de paquetes de papel con los que operaba fraudes al exterior de instituciones bancarias, los cuales, con engaños, cambiaba por el dinero en efectivo de sus víctimas. Al momento de su aseguramiento le fueron encontrados cuatro envoltorios y una bolsa con presunta mariguana.

Alertan por árboles de Navidad de EU

PROFEPA CANCELÓ INSPECCCIÓN; HAY RIESGOS A ECOSISTEMAS

Silvicultores mexicanos reprochan que por escasez de recursos se suspendan las revisiones de los pinos

POR ERNESTO MÉNDEZ
ernesto.mendez@gimm.com.mx

La decisión de la Procuraduría Federal de Protección al Ambiente (Profepa) de cancelar, después de 15 años, el operativo especial de verificación a la importación de árboles naturales de Navidad procedentes de Estados Unidos, por falta de presupuesto, pone en grave riesgo a los ecosistemas, las comunidades y la economía local, advirtieron silvicultores mexicanos.

Gustavo Sánchez, presidente de la Red Mexicana de Organizaciones Campesinas Forestales (Red Mocaf), destacó que el gobierno federal no puede renunciar a ejercer sus labores de inspección y vigilancia y confiar en la buena fe de sus socios comerciales.

Indicó que la introducción de plagas de importancia cuarentenaria a México, podría ser desastroso para los bosques y el sector que se dedica al aprovechamiento forestal sustentable, lo que tendría un alto costo ante la pérdida de empleos y competitividad.

"Los productos que entran de México a Estados Unidos son sometidas a una regulación estricta, no es sencillo comercializar en el mercado estadunidense, porque se toman muy en serio la protección de sus cadenas productivas y sus ecosistemas, ya que saben que eso genera empleo y hace que la riqueza se quede dentro de su territorio", señaló.



Foto: Navidad Bosque Esmeralda

Mientras los pinos mexicanos cuestan 700 pesos, los árboles de Navidad que llegan a México sin pagar aranceles se ofertan en precios que llegan a los mil 500 pesos, señala Rafael Parrilla, de Navidad Bosque Esmeralda.

En este sentido, subrayó que México "tiene más que perder", porque somos uno de los países más megadiversos, donde, por ejemplo, habita al menos la mitad de especies de pinos del mundo.

Rafael Parrilla, director general de la cooperativa Navidad Bosque Esmeralda en Amecameca, Estado de México, resaltó que se debe cumplir la regulación sanitaria que marca la Norma Oficial Mexicana 013 de la Semarnat, para la importación de especies forestales.

60
POR CIENTO
de los árboles de Navidad que abastecen el mercado son introducidos al país mediante prácticas desleales.

"Es un gran riesgo que no se realicen estos trabajos de supervisión y monitoreo a través de este programa de verificación, porque afectan ambientalmente los ecosistemas y en el tiempo, también la economía de los silvicultores", manifestó.

Comentó que existe una práctica desleal en la introducción de árboles naturales de Navidad a México, que abastecen 60% de la demanda interna, porque no pagan aranceles y llegan a los centros comerciales en muy malas condiciones, a precios que van de mil 300 a dos mil 500 pesos, mientras que los pinos mexicanos cuestan 700 pesos.

La Red Mocaf lamentó que por los recortes se reduzcan los apoyos a las plantaciones.



Foto: Especial

Las muñecas fueron cocidas, por lo que algunos los ejemplares, entre ellos lagartos, iguanas y tortugas, fallecieron por asfixia.

LOS DESCUBREN EN ALEMANIA

Envían 26 animales en muñecas de trapo

Los ejemplares de vida silvestre fueron traficados ilegalmente desde México y 10 fallecieron en el traslado

POR ERNESTO MÉNDEZ
ernesto.mendez@gimm.com.mx

Ocultos en muñecas de trapo y juguetes típicos, personal de Aduanas del Aeropuerto Internacional de Colonia-Bonn, Alemania, descubrió 26 ejemplares de vida silvestre traficados ilegalmente desde México, en dos paquetes asegurados el 30 de octubre y el 8 de noviembre, que despedían un fuerte olor.

Los funcionarios hallaron a 10 de los animales muertos por asfixia, entre lagartos cornudos, iguanas y tortugas de tierra, debido a que fueron colocados en el interior de las muñecas, que después fueron cocidas para tratar de esconderlos.

El gobierno de Alemania, en colaboración con autoridades mexicanas y el Museo de Investigación Alexander Koenig en Bonn, realiza una investigación para rastrear el origen de los animales utilizando muestras de ADN y está tratando de identificar a las personas que introdujeron ilegalmente los ejemplares para proceder en su contra.

Los 16 animales que sobrevivieron podrían regresar a México, debido a que se encuentran protegidos.

FRENTE FRÍO NÚMERO 18

Pronostican lluvias fuertes y heladas en la República

POR ERNESTO MÉNDEZ
ernesto.mendez@gimm.com.mx

El Frente Frío número 18 se extenderá con características de estacionario desde la Península de Yucatán hasta el sureste de la República mexicana y originará lluvias muy fuertes en Chiapas y Tabasco, así como lluvias fuertes en Campeche, Quintana Roo, Tamaulipas, el sur de Veracruz y Yucatán.

Asimismo, se pronostican intervalos de chubascos para Guanajuato, Jalisco y Puebla, y lluvias aisladas para Chihuahua, Ciudad de México, Coahuila, Colima, Estado de México, Guerrero, Michoacán, Nayarit, Nuevo León, Oaxaca y San Luis Potosí.

La masa de aire frío asociada al frente ocasionará ambiente de frío a muy frío con heladas matutinas en zonas del norte y centro, así como evento de Norte con rachas de viento de 80 a 90 kilómetros por hora en el Golfo e Istmo de Tehuantepec, rachas de 60 a 70 kilómetros por hora en la costa de Veracruz y de 50 a 60 kilómetros por hora en el litoral de Tabasco y Tamaulipas.

La Segunda Tormenta Invernal generará la caída de nieve y aguanieve.

EL DATO

Caída de nieve
La temporada mantendrá condiciones para la caída de nieve o aguanieve en sierras de Chihuahua y Coahuila.



Foto: Cuartoscuro

La masa de aire frío provocará un ambiente frío a muy frío, con algunas heladas matutinas en las regiones del norte y centro.

Hallan luminarias incompletas

LA EXEDIL YOLI TELLERÍA FIRMÓ CONTRATO MILLONARIO ANTES DE CONCLUIR SU MANDATO

Los brazos del alumbrado no aparecen en la bodega donde se dejaron los aparatos sustituidos

POR I. LEÓN MONTESINOS/ ANTONIO ORTIGOZA VÁZQUEZ
Especial
nacional@gimm.com.mx

El gobierno anterior de Pachuca, a cargo de la entonces alcaldesa panista Yoli Tellería Beltrán, firmó un contrato para sustituir luminarias de la Bella Airosa por un monto superior a los 83 millones de pesos; sin embargo, imágenes revelan que las anteriores luminarias fueron abandonadas en la Bodega de los Servicios Municipales.

Imágenes de las luminarias que fueron deshabilitadas por el gobierno municipal panista arrojan una valiosa evidencia: no tienen los brazos que supuestamente serían remplazados por la empresa arrendadora, lo que quiere decir que no hubo la sustitución de tal implemento que sirve para sostener las lámparas.

El contrato establecía la habilitación y sustitución de 11 mil de éstas, pero datos confidenciales apuntan a que sólo se instalaron dos mil nuevas y se sustituyeron otras mil 500: ¿Por qué los funcionarios de Tellería no exigieron a la empresa la colocación de las otras 7 mil 500?

En la edición de ayer, este diario informó sobre dos contratos firmados por Yoli Tellería, por poco más de 83 millones de pesos y otro que tendrá que pagar la nueva administración por casi 77 millones de pesos, por la sustitución de luminarias.



Foto: Especial

Las luminarias usadas fueron llevadas a la Bodega de los Servicios Municipales, en Pachuca; sin embargo, los brazos de éstas no aparecen, pese a que el contrato establecía que también serían cambiados.

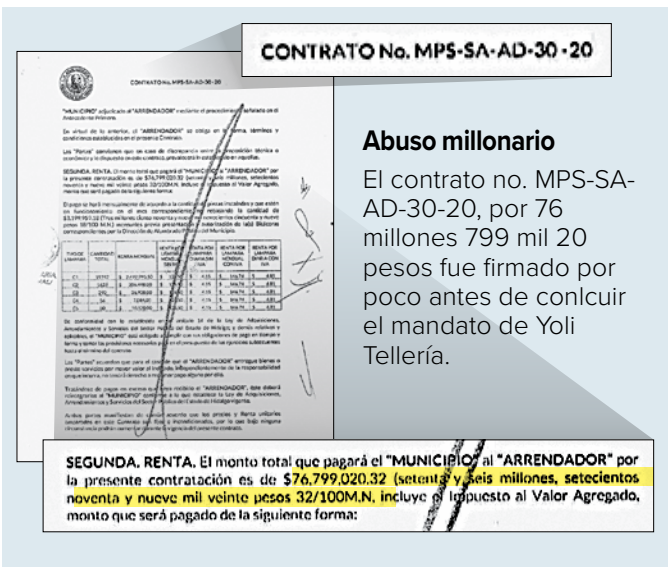

TODO A MEDIA LUZ

Algunas versiones de miembros del recién concluido cabildo indican que uno de los argumentos del equipo de la exedil fue que las lámparas LED ahorrarían 30% en el pago del alumbrado público, pero nunca les informaron a cuánto ascendía dicho pago, como tampoco el responsable del alumbrado público les invitó a corroborar que los cambios pactados en el contrato con Lumo Financiera del Centro se cumplieran al pie de la letra y con los materiales enumerados en el reporte del Comité de Adquisiciones.

Uno de los mayores reclamos que los candidatos a Pachuca recibieron en la pasada campaña electoral fue precisamente las fallas recurrentes en el servicio de alumbrado, sobre todo en las colonias de alta incidencia delictiva. Algunos aspirantes invitaron a la ciudadanía a realizar un padrón para tener una información más detallada del grave problema urbano derivado de la decisión de Yoli Tellería, por arrendar miles de luminarias a una empresa privada, cuyas oficinas se ubican en la colonia Arboledas en Tlalnepantla, Estado de México.

ADJUDICACIÓN DIRECTA DE ÚLTIMA HORA

Pero lejos de haber evaluado el funcionamiento y los beneficios de arrendar el alumbrado público, Yoli Tellería y sus funcionarios decidieron otorgar a las 11:45 de su administración, otro contrato, por tres años más, a Lumo Financiera, pero esta vez por adjudicación directa, quizá pensando que si el primero vencía el 15 de agosto Pachuca se quedaría en tinieblas, pues mañosamente no establecieron en las cláusulas una prórroga, con el fin de que la administración entrante pudiera valorar si proseguía con el arrendamiento o no. Lo que apunta a un uso indebido de atribuciones y la comisión de un delito con marcado dolo.

Si se cotejan ambos contratos, ambos parecen una copia al carbón, con la salvedad de que en el segundo se ubica al tesorero Julio Daniel Reyes Rivero como el responsable de poder aplicar la autorización presupuestaria para asumir el compromiso de la adjudicación directa. En uno de sus párrafos iniciales se lee: "Se acredita que este contrato cuenta con recursos disponibles para el ejercicio fiscal 2020, así como la autorización para comprometer recursos financieros en los ejercicios fiscales 2021 y 2022".

Yoli Tellería y su equipo de trabajo tienen mucho qué aclarar a la sociedad pachuqueña, pero también al estado, por la opacidad en el manejo de los recursos públicos y el otorgamiento de los contratos mencionados.

RUMBO A LA BARANDILLA

De acuerdo al Código Penal del Estado de Hidalgo, en su Capítulo XI, relativo al uso ilícito de atribuciones y facultades, en su artículo 309 ter. la exalcaldesa y quienes la secundaron en sus irregularidades presupuestales podrían hacerse acreedores a sanciones que van de uno a ocho años de prisión y multa de 50 a 250 veces el valor de la Unidad de Medida y Actualización, al servidor público que, "b) otorgue permisos, licencias, adjudicaciones o autorizaciones de contenido económico; d) otorgue, realice o contrate obras públicas, adquisiciones, arrendamientos, enajenaciones de bienes o servicios, con recursos públicos".

Las pruebas que están saliendo a la luz, tras la larga noche de opacidades que cubrieron al gobierno de Yoli Tellería apuntan a que a la exalcaldesa podrían fincársele responsabilidades penales, mostrando que a los panistas de Hidalgo no se le da eso de las "manos limpias".

No deberá sorprender a nadie ver en la Barandilla de algún juzgado penal a la exalcaldesa, al lado de sus incondicionales funcionarios.



Bucan sancionar los mensajes fuera de horario laboral. El diputado de Morena Nazario Norberto Sánchez propuso ante el Congreso una reforma a la Constitución local para prohibir el envío de mensajes relacionados con el trabajo por aplicaciones móviles fuera de la jornada laboral; explicó que esta característica debe ser parte del trabajo digno. La iniciativa se turnó a la Comisión de Puntos Constitucionales e Iniciativas Ciudadanas.

comunidad@gimm.com.mx @Comunidad_Exc

COMUNIDAD

EXCELSIOR DOMINGO 6 DE DICIEMBRE DE 2020

POLANCO

Chocó su *Lambo* y escapó

POR WENDY ROA
wendy.roa@gimm.com.mx

La noche del viernes el conductor de un Lamborghini Huracán EVO 2020, valuado en más de seis millones de pesos, se impactó contra un Suzuki Swift que estaba estacionado en calles de la colonia Polanco, en la alcaldía de Miguel Hidalgo.

Tras el incidente, un hombre y una mujer descendieron del vehículo y subieron a una camioneta Land Rover, en tanto uno de los escoltas retiraba documentos de la unidad color verde para después abandonarla y huir.

Minutos después arribaron al lugar elementos de la Secretaría de Seguridad Ciudadana, quienes con el apoyo de una grúa retiraron las dos unidades colisionadas para trasladarlas al Ministerio Público.

La Fiscalía General de Justicia de la Ciudad de México (FGJCMX) inició una carpeta de investigación por el delito de daño a la propiedad culposo con motivo de tránsito terrestre ya que el Lamborghini no tenía placas ni documentos.



Foto: Especial

El conductor del Lamborghini perdió el control y se impactó contra el Swift blanco; él y su acompañante abandonaron el vehículo.

De acuerdo con testigos, la unidad deportiva presuntamente pertenece a David Cohen Sacal abogado de Guillermo Álvarez, expresidente de Cruz Azul, pero él lo desmintió a través de su cuenta de Twitter.

Destaca logros en pandemia

DINERO ALCANZÓ TRAS COMBATE A LA CORRUPCIÓN: SHEINBAUM

La jefa de Gobierno puntualizó que reorientó 25 mil millones de pesos de privilegios gubernamentales

POR JONÁS LÓPEZ
jonas.lopez@gimm.com.mx

A pesar de las crisis de salud y económica generadas por la pandemia de covid-19, que han provocado la pérdida de más de 18 mil vidas humanas y 20 mil millones de pesos en la Ciudad de México, la jefa de Gobierno, Claudia Sheinbaum, destacó durante la rendición de cuentas por su segundo año de gobierno los logros en sus prioridades como seguridad, justicia, infraestructura, justicia social, derechos humanos, igualdad, equidad para las mujeres y aseguró que en la capital se consolida la lucha contra la corrupción.

En un inicio, reconoció que la capital atraviesa una etapa crítica por el virus SARS-CoV-2 e insistió a los capitalinos que pospongan las reuniones y festejos familiares decembrinos.

"No quiero dejar de mencionar que nos encontramos en la ciudad en un momento de alto contagio, crítico y que sólo con la participación ciudadana vamos a salir adelante. Es momento de quedarnos en casa, salir para lo necesario y sobre todo posponer para otro momento las fiestas y reuniones con familiares y amigos", expresó.

Sheinbaum aseguró que el primer año de su administración se logró rescatar unos 25 mil millones de pesos por corrupción y privilegios gubernamentales que sirvieron para aumentos salariales de nueve por ciento a policías y de 5.2 por ciento anual a trabajadores del gobierno local.

"Atendimos la pandemia reorientando cerca de 10 mil millones de pesos a salud y apoyos de la población y microempresas. Esto sólo se logra con una política de austeridad y sin corrupción", expresó.

Como muestra, dijo que este año su administración logró contratar a mil personas más para trabajar en el mantenimiento de la ciudad con mejores salarios, pero con la misma inversión que se hacía en 2018; además, se logró reducir 320 millones de pesos el precio de la licitación del servicio de telefonía celular para su gobierno.

También destacó el combate a la corrupción inmobiliaria logrando iniciar el proceso de demolición de la torre Asjufi, en la Presa Anzaldo, y la cancelación de los permisos en el desarrollo de Laureles 278, mejor conocido como La Colina del Perro.

"Nosotros seguiremos atendiendo todos los días la emergencia, pero tampoco descansaremos en hacer realidad la ciudad que nos propusimos, una ciudad innovadora, de derechos, con esperanza", afirmó.





EL DATO

Premian programa estrella de educación

Los Puntos de Innovación, Libertad, Arte, Educación y Saberes (Pilares) recibieron el premio de Construir Igualdad, de la UNESCO, al ser considerada una propuesta completa en infraestructura y cobertura.

Fotos: Eduardo Jiménez

COVID LO CAMBIÓ TODO. El mensaje que dio la jefa de Gobierno duró poco más de 49 minutos y se hizo de forma presencial, con 30 invitados, y virtual, con 79 invitados conectados.

RECONOCEN LABOR DE JEFA DE GOBIERNO

La secretaria de Gobernación, Olga Sánchez Cordero, felicitó a la jefa de gobierno, Claudia Sheinbaum, por el trabajo realizado a lo largo de dos años de administración.

Tras acudir al mensaje de Sheinbaum Pardo, la encargada de la política interna reconoció la labor que se ha hecho en esta urbe para enfrentar la pandemia y destacó el compromiso de las autoridades capitalinas con la ciudadanía.

"Yo no tengo más expresiones que decirle a nuestra jefa de Gobierno, Claudia Sheinbaum, muchas, muchas felicidades, de verdad y el compromiso que ella tuvo con covid-19. A mí tocó verla en las reuniones de seguridad los lunes y en las reuniones en la noche, impecable, una atención muy, muy importante", destacó la secretaria.

Sánchez Cordero, asistió al acto como una de las representantes del Gobierno de México, así como también lo hizo el General de Brigada Diplomado de Estado Mayor Martín Salvador Morfín Ruiz, comandante de la Primera Zona Militar.

Por su parte, el secretario de Gobierno local, Alfonso Suárez del Real, señaló sentirse orgulloso de pertenecer a su gabinete.

"Tenemos una mujer que es definitivamente una líder gobernante, que cuando uno escucha todo lo que se ha hecho y sobre todo cómo se ha conducido el proceso de covid, mis respetos.

"Yo me siento muy orgulloso de formar parte de su equipo", dijo Suárez del Real quien recientemente ocupó la oficina de Gobierno.

El secretario de Gobierno estuvo en el mensaje por los dos años de gobierno de Claudia Sheinbaum acompañado por todo el gabinete legal y ampliado, así como de 15 de los 16 alcaldes.

— *Wendy Roa y Ricardo Vitela*

DELITOS SE REDUCEN

Dentro de su mensaje, Claudia Sheinbaum destacó que durante este segundo año de gobierno hubo una reducción de comisión diaria de delitos de alto impacto de 168, en enero de 2019, a 89 en noviembre pasado.

El homicidio doloso bajó de 4.9 a 3 hechos diarios. El robo de vehículo disminuyó de 39.5 a 27.2; el robo en el Metro pasó de 13.5 a 2.3, y el robo en microbús, de 5 a 1.2.

Sheinbaum indicó que los únicos delitos que mantienen el mismo nivel que en enero 2019 son robo a casa habitación con violencia y violación, y se comprometió a trabajar para reducirlos de manera sustantiva.

PROTECCIÓN A LA MUJER

La jefa de Gobierno también subrayó las acciones para la protección de las mujeres en la ciudad, que se traducen en la alerta contra la violencia hacia las mujeres, 11 acciones y siete leyes aprobadas para la protección de la mujer.

Entre ellas está la creación del Registro Público de Agresores Sexuales, la Ley Olimpia, que sanciona el acoso y la violencia digital, y la ley por la que se crea el Banco de ADN para uso forense para la persecución de delitos sexuales.

FORTALECEN SEGURIDAD

Todavía no estamos satisfechos: SSC

El titular de la Policía, Omar García Harfuch, subrayó avances en inteligencia e investigación

POR WENDY ROA
wendy.roa@gimm.com.mx



Por supuesto no estamos satisfechos todavía con los resultados que se están dando. Vamos avanzando, también eso es importante comentarlo."

OMAR GARCÍA
TITULAR DE LA SSC

A un año de ser aprobada la Ley Orgánica de la Secretaría de Seguridad Ciudadana (SSC) se han fortalecido las labores de inteligencia e investigación policial, así como la coordinación con la Fiscalía General de Justicia capitalina, todo en pro de la ciudadanía, señaló el titular de la SSC, Omar García Harfuch.

"Ahora la Secretaría nos volvemos auxiliares directos del Ministerio Público para apoyar en cualquier investigación, cuando antes sólo éramos una policía 100 por ciento preventiva. Hoy podemos ayudar y fortalecer las tareas también de la Fiscalía", explicó luego de asistir al mensaje por los dos años de gobierno de Claudia Sheinbaum; sin embargo, añadió que aún no está satisfecho.

Informó que continuará el reforzamiento de la seguridad en las colonias con mayor incidencia delictiva, donde participan recién egresados de la Universidad de la Policía, quienes tienen mejor capacitación.

ABIERTAS, 95% DE UNIDADES ECONÓMICAS

Resultados muestran que hicimos lo correcto: Sedeco

POR WENDY ROA
wendy.roa@gimm.com.mx

Estamos trabajando en este equilibrio de dejar la economía abierta y contener la pandemia."

FADLALA AKABANI
TITULAR SEDECO

Más del 95 por ciento de las unidades económicas en la Ciudad de México se encuentran abiertas, señaló el secretario de Desarrollo Económico, Fadlala Akabani.

Entrevistado tras acudir al mensaje del segundo año de gobierno de Claudia Sheinbaum, el funcionario capitalino comentó que el trabajo ha sido arduo, pero los resultados muestran que se ha hecho lo correcto.

"Estamos trabajando en este equilibrio de dejar la economía abierta y contener la pandemia y creo que el resultado ha sido hasta el momento de un gran esfuerzo, muy complicado, de una gran comunicación con los ciudadanos, hacerles ver que también es su responsabilidad", expresó.

Señaló que acciones como la aplicación del código QR han ayudado a identificar oportunamente casos positivos de covid-19 para cortar la cadena de contagios.



Llegan 40 mil fieles en 3 días

Previo al cierre, habrá carpas para atención covid y zonas sanitizantes

POR WENDY ROA
wendy.roa@gimm.com.mx

La alcaldía de Gustavo A. Madero informó que, del 1 al 3 de diciembre contabilizó la llegada de 40 mil 775 feligreses a la Basílica de Guadalupe, por lo que, junto con el gobierno capitalino reforzaron las medidas sanitarias alrededor de la Basílica e iniciaron el operativo #PeregrinoQuédateEnCasa.

La estrategia contempla atención médica, filtros sanitarios, ambulancias, sanitización, puntos de hidratación, sanitarios y materiales informativos.

Como medida de contención, se prevé el cierre de vialidades como Instituto Politécnico Nacional, Ticomán, Prolongación Misterios, Cantera, 5 de Febrero, San Juan de Aragón, Eduardo Molina, Circuito Interior, Misterios, Robles e Insurgentes Norte, se podrá tener acceso peatonal por las últimas tres.

En tanto en distintas casetas como Tlalpan, Pachuca, La Venta, Huixquilucan, Peñón-Texcoco y La Venta, así como en las centrales de autobuses, el aeropuerto, estaciones del Metro, avenidas e iglesias principales de la ciudad, se instalará material informativo de esta campaña.

OPERATIVO EN LA BASÍLICA

ATENCIÓN ALREDEDOR DEL TEMPLO MARIANO
De acuerdo con las autoridades, ésta será la ubicación de los apoyos médicos y sanitarios para los feligreses.



Fuente: Secretaría de Gobierno de CDMX y alcaldía de Gustavo A. Madero



Foto: Cuartoscuro

Antes de entrar a la Basílica se sanitiza a la gente que llega; en la plaza, algunos prefieren rezar afuera de la iglesia, mientras que otros se forman en una fila durante varias horas para poder ingresar al templo.

CLÁSICOS DEL CENTRO
FUNDADO EN 1936

Sació apetito presidencial

EN RIESGO POR COVID-10
LA ZAMORANA, TIENDA DE MARAVILLAS
CONOZCA OTROS ESTABLECIMIENTOS ANTIGUOS DEL CENTRO QUE SOBRELLEVAN LA PANDEMIA

Tortas La Texcocana

El sabor que se ha mantenido por 84 años

JONÁS LÓPEZ
jonas.lopez@gimm.com.mx

Fundada en 1936, se ubica en la calle Independencia, muy cerca de avenida Balderas y durante 84 años ha conservado el estilo de tortas que se vendían en la década de los años 30, que hasta los presidentes han probado.

Venden tortas frescas de carnitas, paté, sardina, queso blanco, jamón, pastel de pollo, bacalao, mortadela o queso de puerco, con sus respectivos chiles chipotles o serranos.

En La Texcocana han saciado el apetito de celebridades como Lola Beltrán, Paco Stanley, Ricky Martín, Antonio Aguilar o políticos como el exjefe de Gobierno y actual canciller Marcelo Ebrard, quien prefiere la torta de pastel de pollo, contó Rosa María Rivera, actual encargada y nieta de los fundadores.

Asegura que sus clientes son familias completas de hasta cuarta generación, incluso, los mismos presidentes y políticos de alto nivel mandan a pedir sus tortas.




Fotos: Jonás López

"De Presidencia hemos tenido también el favor de que vienen a consumir; (los presidentes) mandan por tortas, la mayoría, exceptuando este presidente, pero los anteriores sí.

"(Marcelo Ebrard pide) de pastel de pollo", contó.

Rosa María cuenta que crisis como la que se vive por la pandemia de covid-19 sólo se puede comparar con la época de la influenza H1N1 o el temblor de 1985, que también afectó las ventas, aunque no al grado de la pandemia actual.

Pero gracias a Dios, a sus clientes y al empeño que le ponen, han salido adelante.

"Sí hemos pasado situaciones muy difíciles, ésta es otra. Pero gracias a Dios, porque no podemos explicarlo de otro modo más que son milagros los que estamos viviendo cada día, y gracias al favor de nuestros clientes hemos salido adelante", expresó Rosa María Rivera.



Reflexión Chilanga
Federico Döring
Diputado por el PAN

Dos años de nada

• A la jefa de Gobierno de la Ciudad de México le quedan cuatro años más de gobierno.

A dos años de la llegada de **Claudia Sheinbaum** a la Jefatura de Gobierno de la Ciudad de México, no hay nada qué celebrar, tampoco nada que conmemorar, por el contrario, hay mucho que lamentar.

Llega con las manos vacías y se ha convertido en la gran decepción de nuestros tiempos. Después de años de trabajo para lograr una reforma política en el Distrito Federal, todo el esfuerzo se va por la coladera porque la primera jefa de Gobierno de la Ciudad de México cumple su segundo año al frente y no es nada más que un enorme fiasco.

En el recuento de los dos años de Morena liderando el timón del barco, no hay absolutamente nada qué destacar. El gobierno de transición que encabezó **Claudia Sheinbaum** es de lamentarse en términos de resultados, pues, para efectos prácticos, nada ha mejorado la calidad de vida de los capitalinos.

> Jesús Esteva, secretario de Obras y Servicios de la CDMX, es el encargado del plan de restauración del humedal de la alcaldía Xochimilco.

En materia de obra pública, la regenta de la capital no tiene ni un solo proyecto insignia que represente su visión de movilidad, desarrollo o urbanismo. Su plan para la Línea 2 del Cablebús apenas tiene forma y está lejos de ser la panacea del transporte público para los capitalinos.

La ciudad, en su conjunto, es un mundo extraño para la doctora. No tiene idea de cómo resolver el problema del Hospital Cuajimalpa, por lo cual se lo entregó a la Secretaría de la Defensa Nacional, con todo y oposición vecinal; tampoco tiene tan claro el plan de restauración del humedal en la alcaldía Xochimilco, y por ello se lo encargó a su secretario de Obras y Servicios, **Jesús Esteva**. Mientras más lejos se encuentre de los problemas y halle a quien endilgarlos, para ella mejor.

La economía de la Ciudad de México está colapsada, y el pretexto de la pandemia ocasionada por el virus covid-19 no le pudo caer en mejor momento. Qué mejor culpable que un virus al cual señalar como el responsable único y maléfico de la serie de desastres económicos en la capital del país.

Misma pandemia que le ha permitido presentar cifras maquilladas sobre la delincuencia organizada en la ciudad. Los ciudadanos se mantuvieron en aislamiento en sus hogares por varios meses, lo que redujo las estadísticas de delitos, no fue el sistema de seguridad el que lo logró.

Nunca en mi vida había conocido tantos tonos de naranja. **Sheinbaum** se ha vuelto toda una maestra de la pintura al presentar diversas tonalidades del semáforo naranja, pues no podía ceder y cambiar a rojo teniendo en puerta su informe de gobierno, el cual presentó ayer. Se ha perdido toda seriedad y relevancia para convertirse en fuente de inspiración de memes en internet.

El toque científico del gobierno no se ve por ningún lado. **Sheinbaum** ha fracasado en su proyecto, y lo más lamentable es que le quedan otros cuatro años de fracaso por delante. Son malas noticias para los ciudadanos.



Fotos: Especial

Se investiga si los hombres, de 34 y 37 años, están involucrados en otros robos con el mismo *modus operandi*.

GAM

Detienen a dos por robo de Ubers

Elementos de la Secretaría de Seguridad Ciudadana detuvieron a dos sujetos presuntamente vinculados con el robo de vehículos de alquiler por aplicación.

La captura se realizó después de que el conductor de un automóvil solicitó apoyo a través de un botón de auxilio, debido a que fue despojado de su unidad.

Al llegar los uniformados, el afectado, de 44 años, comentó que en la calle Río de la Loza, en la colonia Chalma de Guadalupe en la Gustavo A. Madero, fue sorprendido por dos hombres que lo amagaron, lo obligaron a bajar de su automóvil y huyeron.

De inmediato, se montó un dispositivo de seguridad y, con las características del automotor, se les buscó por la zona. Fue en el cruce de Francisco Sarabia y Puerto de Marfil, donde se les interceptó y se les detuvo.

Tras ser reconocidos, los implicados de 34 y 37 años fueron trasladados a la Agencia del Ministerio Público en donde se inició una carpeta de investigación por los hechos.

— *Wendy Roa*



Foto: AP

CENTRO, A REVENTAR

Desoyen alertas federal y local

Miles de capitalinos se dieron cita en el Centro, a pesar de que el viernes el presidente Andrés Manuel López Obrador y la jefa de Gobierno, Claudia Sheinbaum, pidieron no salir a menos que sea necesario y extremar las medidas sanitarias pues la pandemia por covid-19 aún no termina.

Ayer, en El Carmen, era imposible tener un lugar con sana distancia.

Notifican riesgo por enfermos de covid

PODER JUDICIAL DE LA CIUDAD DE MÉXICO

CORONAVIRUS ALERTA

Los trabajadores de juzgados han colocado pancartas señalando el número de infectados; piden apresurar la estancia

POR GERARDO JIMÉNEZ
gerardo.jimenez@gimm.com.mx



Foto: Especial

Con cartulinas o pancartas, los juzgados avisan que en la zona se registraron casos de covid-19; algunos de ellos restringen la entrada sólo a quien traiga cubrebocas y utilice gel antibacterial.

En los últimos días, empleados y responsables de juzgados y áreas administrativas de los 17 edificios del Poder Judicial de la Ciudad de México (PJCDMX), así como en las seis instalaciones de las Unidades de Gestión Judicial que se ubican en los diferentes centros penitenciarios, han alertado de contagios por covid-19 a través de escritos, pancartas y cartulinas.

Los focos de contagio que el personal del PJCDMX ha ubicado son las torres de Niños Héroes 150, colonia Doctores; el edificio de Avenida Juárez número 8, colonia Centro, ambos en la Cuauhtémoc y la Torre Patriotismo 230, colonia San Pedro de los Pinos, en Benito Juárez.

Por ejemplo, en las ventanillas del Juzgado 25 de Primera Instancia Civil hay varias hojas rotuladas, en una de ellas se lee: "Este Juzgado presenta 12 casos positivos de covid-19 y cuatro sin determinar por lo que le pedimos, su estancia sea breve".

En un pliego de peticiones de la Unidad de Gestión Judicial 8 del Sistema Procesal Acusatorio, enviado al presidente del Poder Judicial, Rafael Guerra Álvarez, señalan que la jefa de Unidad Departamental de Seguimiento y Control de Juicios, el jefe de Unidad Departamental de Atención a Usuarios, un notificador, dos secretarios de acuerdos y un supervisor de teleinformática han resultado positivos a coronavirus.

"Tampoco asisten a laborar para evitar más contagios, de tal manera que su ausencia justificada representa una pérdida de seis personas que afecta necesariamente el buen desempeño de nuestra adscripción", señalaron los trabajadores.

En ese documento se demanda emitir la declaratoria que reconozca las cargas excesivas de trabajo de la Unidad de Gestión Judicial 8 y su "acrecentamiento por las infecciones de covid que han presentado 17 trabajadores, mismos que afectan directa e indirectamente la impartición de justicia".

Empleados de la Oficialía de Partes de las Torres de Niños Héroes reciben diariamente alrededor de 100 a 200 promociones por día de abogados.

EL DATO

Atacan con pruebas

El Poder Judicial planeaba aplicar dos pruebas PCR a cada uno de los seis mil trabajadores en activo antes del 15 de diciembre.

En algunos juzgados de ambas torres, las audiencias están programadas para cinco personas y en una sola oficina llegan a estar 12, debido a la carga de trabajo que tienen los impartidores de justicia.

En el PJCDMX se informó que desde el 26 de noviembre se aplican 18 mil pruebas de detección de covid-19 por PCR a los seis mil trabajadores que actualmente laboran de forma presencial en las instalaciones del órgano judicial capitalino, con el propósito de garantizar su salud y el acceso a la justicia a la ciudadanía.

Además, se tenía planeado aplicar dos pruebas más antes del próximo 15 de diciembre, y una más en enero, una vez reanudadas las actividades después del periodo vacacional de fin de año.

Sin embargo, el viernes pasado, la jefa de Gobierno, Claudia Sheinbaum, anunció que Tribunal Superior de Justicia así como la Junta de Conciliación y Arbitraje suspenderían labores desde mañana y hasta el 15 de enero, de tal forma que adelantaría sus vacaciones de fin de año, con el objetivo de mitigar los contagios por coronavirus.

La decisión llega en medio de un aumento de casos de SARS-CoV-2; hasta ayer se tenían contabilizados 229 mil 418 casos acumulados y tres mil 989 camas para la atención de enfermos por covid ocupadas.



Bioética y biopolítica

Raymundo Canales De la Fuente
raycanales@gmail.com

Las nuevas vacunas contra el SARS-CoV2

• La ciencia diseñó ahora una vacuna que es una hebra de RNA para que el organismo fabrique una sola de las proteínas del virus con el objetivo de que la persona vacunada produzca anticuerpos contra esa única proteína, sin la cual el virus no podrá infectar más células ni reproducirse en esa persona.

Desde el siglo XVIII, en la Gran Bretaña, cuando **Jenner** describe el primer mecanismo de vacunación, pasando después por la vacuna de la rabia aplicada por **Pasteur** en París, las vacunas se han basado en el uso de un germen ocasionalmente aplicado en dosis pequeñas y, en otras ocasiones, a la modificación del mismo, provocando que sea menos agresivo; la historia de las vacunas ha sido muy compleja.

En el siglo XX se obtuvieron muchas vacunas, incluso fabricadas con base en derivados proteicos de virus y bacterias con capacidad de despertar una respuesta inmune suficiente para que las personas permanezcan protegidas durante muchos años.

Es la primera vez en la historia en la que se utilizará una vacuna de este tipo y los estudios van tan avanzados que ya se demostró que es inocua y provoca protección efectiva contra la infección.

Vacuna de Moderna daría tres meses de inmunidad contra covid.

Hoy estamos frente a un nuevo virus, relativamente poco mortal, pero con una enorme capacidad de contagio, frente al cual no existe ninguna herramienta terapéutica eficaz; así las cosas, la ciencia ha acelerado el trabajo a lo largo y ancho del orbe, por cierto, con las herramientas científicas actuales.

Hoy, es relativamente fácil diseñar moléculas como el DNA que contiene la información genética de un organismo. Todos los organismos vivos contienen almacenada dicha información, lo que permite la reproducción y por tanto su supervivencia.

El DNA en una célula requiere de lectura y traducción dependiendo de las necesidades del organismo para lo cual la célula "copia" el segmento necesario en una molécula más pequeña y simple llamada RNA que puede ser leída por el aparato, que la traduce en la fabricación de una o varias proteínas.

Los virus, como el SARS-CoV-2, son tan pequeños y relativamente simples que, solamente contienen RNA, que inyectan en la célula infectada para engañarla y provocar que fabrique copias del virus.

En este escenario, la ciencia diseñó ahora una vacuna que es una hebra de RNA para que el organismo fabrique una sola de las proteínas del virus, con el objetivo de que la persona vacunada produzca anticuerpos contra esa única proteína, sin la cual el virus no podrá infectar más células ni reproducirse en esa persona. Es decir, vamos a engañar al organismo con un mecanismo muy similar al que utiliza el propio virus.

Es la primera vez en la historia en la que se utilizará una vacuna de este tipo y los estudios van tan avanzados que ya se demostró que es inocua y provoca protección efectiva contra la infección.

No todas las que se están probando son iguales, pero pongo el énfasis en las que funcionan de esta manera para poner de relieve la necesidad de que los países inviertan muchos más recursos en ciencia.

En México tenemos científicos con sobrada capacidad para desarrollar proyectos como el descrito, pero son muy pocos numéricamente, se necesita multiplicar al menos por diez el número de laboratorios y de investigadores científicos dedicados a ésta y muchas otras áreas de la ciencia si queremos ser un país desarrollado.

Ojalá algún día entiendan los políticos.



Sin maquillaje

Alfredo La Mont III
arlamont@msn.com

OXFORD

¿Cuándo fue fundada la Universidad de Oxford?

R. La Universidad de Oxford fue fundada en 1096 y con esto podemos decir que es más antigua que el imperio azteca.

ESTADOS/ANTONIO GARCÍA ALONSO

Hace aproximadamente 64 años que leí a su papá y años después por su fallecimiento, he estado leyendo sus interesantes artículos, sin embargo y ojalá así usted lo considere, sería conveniente que en varias etapas nos informara sobre los orígenes de los nombres de los estados de la República, desde luego están excluidos los estados de Hidalgo, Guerrero, Morelia y, por supuesto, el Estado de México, agradezco a usted su atención, lo felicito esperando siga usted con su interesante columna.

R. Don Antonio, gracias por sus amables comentarios y paciencia. Con gusto compartiré esta interesante información, poco a poco:

AGUASCALIENTES. Cuando la ciudad fue fundada en 1575 se le dio este nombre por la abundancia de aguas termales en la región, que aún se explotan en numerosos balnearios y para uso doméstico. El estado recibió su nombre de su capital, Aguascalientes.

BAJA CALIFORNIA. "La colonia española de California" se dividió en dos, superior e inferior, en 1804. El territorio mexicano de Alta California, o Alta California, se convertiría en 1848 en los estados de California, Nevada, Utah y partes de Arizona y Wyoming. El nombre California proviene de los conquistadores españoles, después de Califia, una mítica isla paradisiaca descrita en *Las Serges de Esplandian* por García Ordóñez de Montalvo (un romance español escrito alrededor de 1510) después del *Amadís de Gaula.*

AYUDA

No puedo encontrar la referencia bíblica de que fue una manzana la fruta prohibida, ¿en qué sección lo dice?

R. No es usted la única persona que ha tenido esta pregunta y al pasar de los siglos y del arte, que sugieren lo contrario, en la Biblia no se menciona la fruta específica. Esta idea errónea proviene del hecho de que las palabras latinas para mal y manzana eran las mismas, pero la traducción hebrea original se refiere a cualquier fruta. Quién sabe, hasta podría haber sido un plátano.

TOROS

¿A qué se debe que los toros arrancan contra el rojo y no otros colores similares?

R. Los toros son daltónicos, por lo que técnicamente nunca ven el rojo. El movimiento de la capa es lo que los irrita, y ésta es tradicionalmente roja para ocultar las inevitables manchas de sangre.

HUEVOS

¿Cuántos huevos pone una gallina?

R. Las gallinas de traspatio bien alimentadas y de alta producción pueden poner hasta 250 huevos por año. Esto se debe a que se necesitan de 24 a 26 horas para crear cada huevo, y las gallinas toman un descanso natural cada año para la muda, a menudo a medida que los días se acortan en el otoño.

Chocan por aval a *cannabis*. Partidarios de la despenalización de la mariguana en Estados Unidos, como el republicano de California Tom McClintock, llamaron al Senado a aprobar la ley que "revertirá los efectos adversos de décadas de la guerra contra las drogas", mientras que opositores opinaron que la legalización fomentará el consumo y creará una cepa burocrática de impuestos. — *AFP*

EL DATO

Mariguana gana terreno

La Cámara de Representantes de Estados Unidos votó el viernes a favor de despenalizar la mariguana.

MITIN POSELECTORAL

Trump pelea por mayoría en el Senado

AFP
global@gimm.com.mx

VALDOSTA, Georgia.— El presidente estadunidense, Donald Trump, volvió a declararse víctima de un robo en las elecciones que perdió el 3 noviembre y aseguró que será el ganador final de los comicios, durante su primer mitin poselectoral.

"Vamos a ganar estas elecciones", afirmó el mandatario ante una multitud de seguidores en Valdosta, Georgia. "Está amañado", añadió respecto a la victoria del demócrata Joe Biden.

El republicano viajó a Georgia para hacer campaña a favor de los dos candidatos republicanos al Senado que disputarán dos comicios en segunda vuelta el próximo 5 de enero, en una elección con gran relevancia nacional.

Los resultados decidirán qué partido controla finalmente el Senado de Estados Unidos.

"Muy simple, van a decidir si sus hijos crecen en un país socialista o si lo hacen en un país libre", aseveró el mandatario.



Foto: AFP

Los votantes de Georgia determinarán qué partido dirige cada comité, redacta cada artículo legislativo, controla cada dólar del contribuyente."

DONALD TRUMP
PRESIDENTE ESTADUNIDENSE

VATICANO

El Papa aplica más candados a las finanzas

AP
global@gimm.com.mx

CIUDAD DEL VATICANO.— El papa Francisco reformó la unidad de inteligencia financiera y lavado de dinero del Vaticano tras varios escándalos, entre ellos una pesquisa en curso sobre corrupción, informaron ayer funcionarios de la Santa Sede.

Los cambios incluyen la gobernanza y organización de la agencia de supervisión financiera, que fue rebautizada como Autoridad Supervisora y de Información Financiera (ASIF), dijo el Vaticano. Hasta ahora, era conocida como la Autoridad de Información Financiera.

Francisco busca establecer una mayor responsabilidad y transparencia en el Vaticano, continuando los esfuerzos en ese sentido de su predecesor Benedicto XVI.

Las actividades de la ASIF quedan divididas en tres unidades: vigilancia, reglas y asuntos legales e información financiera.



Manifestantes lanzan objetos a policías en la protesta contra la brutalidad policial y la ley de seguridad.

Escala ira ciudadana por ley de seguridad

DISTURBIOS EN FRANCIA

Manifestantes en 90 puntos del país incendiaron automóviles y dañaron comercios

DPA Y AFP
global@gimm.com.mx

PARÍS.— Miles de personas salieron ayer a las calles de 90 ciudades de Francia para protestar contra la Ley de Seguridad Global y la violencia policial, una convocatoria que se ha sumado a las movilizaciones obreras convocadas contra la precariedad, y que, hasta el cierre de esta edición, se saldaron con al menos 42 detenidos y fuertes enfrentamientos en París.

La manifestación de París, iniciada en la Puerta de Lilas bajo el lema "Por los derechos sociales y la libertad", contó con una nutrida participación, incluidos numerosos activistas del movimiento de los *chalecos amarillos*.

Con el paso de los minutos la tensión y los disturbios aumentaron. Los manifestantes incendiaron automóviles y vandalizaron negocios, entre densas columnas de humo negro.

Los agentes de seguridad respondieron con gases lacrimógenos y cañones de agua.

Los manifestantes también coreaban consignas que incluían "¡Macron, basta!" o "Ley de seguridad, no, no. Seguridad social, sí, sí", y sostenían carteles que decían "Darmanin dimite" o "Francia: tierra de derechos policiales".

El Ministerio del Interior informó de 52 mil 350 asistentes a las 90 concentraciones, de los cuales cinco mil corresponderían a la manifestación de París, cifras inferiores a las de la semana pasada, cuando hubo 133 mil manifestantes en toda Francia, 46 mil de ellos en París.

En el acto de Marsella participó el líder de La Francia Insumisa, Jean-Luc Mélenchon. El dirigente de izquierda ha emplazado a "tirar a la basura" la ley de seguridad. "No hay vergüenza en dar marcha atrás", argumentó desde un antiguo local de hamburguesas estadunidense convertido ahora en comedor social.

Según el proyecto de ley, la publicación de imágenes de fuerzas de seguridad "con el objetivo de dañar el bienestar físico o mental de los agentes" podría ser multada con hasta 45 mil euros y un año de cárcel. El partido del gobierno, La República En Marcha, se comprometió a reformular los puntos más polémicos del texto.

"Todo el mundo odia a la policía", corearon algunos participantes. También se montaron barricadas y prendieron fuego a algunas.

Los altercados fueron igualmente graves en Nantes, donde dos policías resultaron heridos de gravedad, uno de ellos por una bomba molotov, durante una manifestación de tres mil personas.

Estas manifestaciones tuvieron lugar un día después de una entrevista del presidente Emmanuel Macron con el portal Brut, para intentar calmar la situación.

"No puedo permitir que se diga que estamos reduciendo las libertades en Francia", afirmó el mandatario.





Fotos: Reuters

ALCANCES

- El proyecto del gobierno de Emmanuel Macron prevé restringir la difusión de imágenes de policías.
- Sus detractores consideran la prohibición como un golpe "a la libertad de prensa, a la libertad de expresión y a la libertad de manifestación".
- La nueva ley también contempla "herramientas de vigilancia masiva".
- La publicación de imágenes de fuerzas de seguridad ameritaría una multa de al menos 54,544 dólares y un año de cárcel.

52 MIL 350
personas participaron en la movilización convocada en rechazo a la Ley de Seguridad Global

ELECCIONES PARLAMENTARIAS

Maduro se juega control total de Venezuela

Más de 20.7 millones de venezolanos están llamados a las urnas

DPA Y AFP
global@gimm.com.mx

CARACAS.— Los venezolanos están llamados hoy a las urnas para elegir a la nueva Asamblea Nacional que tomará el relevo a la que desde 2015 encabezó la oposición y el chavismo privó de poderes.

Se trata de unos comicios boicoteados por los principales partidos opositores y que, desde la comunidad internacional, con Estados Unidos y la Unión Europea a la cabeza, se ha dejado claro que no se reconocerán.

Es una oportunidad para que el presidente Nicolás Maduro retome el control de ese órgano, el único que no domina en Venezuela.

En total, hay más de 14 mil candidaturas de más de un centenar de partidos.

Acabar con la pobreza, salarios en dólares, poner fin al caos en los servicios públicos o dejar atrás las sanciones estadounidenses: un mar de promesas casi milagrosas surgió en la campaña para las elecciones parlamentarias que se realizan hoy.



Foto: AP

Simpatizantes del Partido Socialista Unido de Venezuela, al que pertenece Nicolás Maduro, expresan su respaldo en Caracas.

EL DATO

Observadores

Los expresidentes Evo Morales (Bolivia), Fernando Lugo (Uruguay) y Rafael Correa (Ecuador) fungirán como observadores.

El líder opositor y jefe de la Asamblea Nacional, Juan Guaidó, exhortó a la comunidad internacional y a los venezolanos a rechazar los comicios, señalando que buscan aniquilar a la oposición.

"No le va a generar ningún tipo de reconocimiento ni legitimidad" al gobierno del presidente Nicolás Maduro, dijo Guaidó en rueda de prensa.



Foto: AP

INVESTIGAN UNIVERSO

Japón trae polvo estelar a la Tierra

TOKIO.— Una sonda japonesa regresó ayer a la Tierra con muestras de un lejano asteroide.

Los científicos esperan que esas muestras, apenas 0.1 gramos de "polvo estelar", puedan ayudar a desentrañar los misterios del origen de la vida y de la formación del universo.

La entrada en la atmósfera terrestre de la pequeña cápsula fue espectacular, trazando un limpio arco en la noche que pudo ser recogido por las cámaras en Australia, donde aterrizó en una zona aislada.

"Seis años después, por fin vuelve a la Tierra", narró un responsable del programa espacial japonés. — *AFP*

LIBERTAD DE EXPRESIÓN

Cuba escucha a los artistas prorrégimen

LA HABANA.— El Ministerio de Cultura de Cuba inició ayer en La Habana un diálogo con jóvenes artistas "que no han comprometido su obra con los enemigos de la revolución", marginando a participantes de una reciente protesta en contra de la libertad de expresión.

"Mientras funcionarios del @CubaCultura se reúnen con un grupo de artistas elegidos por ellos, algunos de los participantes en el primer diálogo, el 27N, permanecen sitiados en sus casas", dijo el grupo marginado en Twitter. — *AFP*



PESCA LOS ATORA

Retoman diálogo posBrexit

LONDRES.— La Unión Europea y Reino Unido decidieron ayer continuar con las negociaciones para un acuerdo comercial posterior al Brexit.

La presidenta de la Comisión Europea, Ursula von der Leyen, y el primer ministro británico, Boris Johnson, informaron que sus respectivos equipos de negociación regresarán a la mesa hoy para debatir sobre competencia justa, supervisión legal del convenio y los derechos de pesca. — *AP*

Foto: AFP

Art Nalón. La artista chilena Tamara Jacquin ganó la edición de 2020 del XVIII Certamen de Artes Plásticas Art Nalón, al que inscribió el proyecto *Algún lugar entre arriba y abajo*, una propuesta que combina fotografía, video, poesía y textil para ofrecer un encuentro entre el cuerpo y una naturaleza, abordada desde el paisaje escultórico.





NUEVO LEÓN Y MORELOS

CIERRAN ZONAS ARQUEOLÓGICAS

Ante el aumento de casos de covid-19 en todos los estados de la República Mexicana, el Instituto Nacional de Antropología e Historia informó del cierre de la Zona Arqueológica Boca de Potrerillos, en Nuevo León, a partir de hoy y hasta el 15 de enero de 2021. Cabe destacar que, por la contingencia, esta zona abría únicamente los fines de semana.

La dependencia también informó del cierre temporal al público de la Zona Arqueológica de Chalcatzingo, en el estado de Morelos, a partir del próximo lunes 7 de diciembre.

De la Redacción

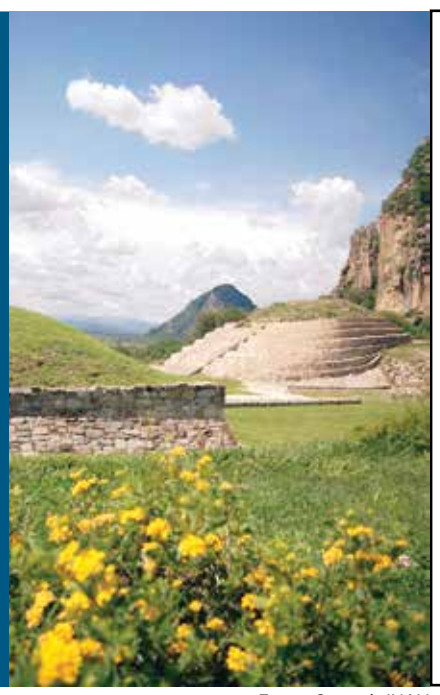

Fotos: Cortesía INAH

expresiones@gimm.com.mx @Expresiones_Exc

EXPRESIONES

EXCELSIOR | DOMINGO 6 DE DICIEMBRE DE 2020

FERIA INTERNACIONAL DEL LIBRO DE GUADALAJARA

LA AUTOCENSURA MATA A LA LITERATURA

Los escritores Salman Rushdie y Javier Cercas dialogaron sobre El poder de las historias y el desarraigo como elemento inspirador de su oficio



Fotos: FIL

POR VIRGINIA BAUTISTA
virginia.bautista@gimm.com.mx

Un escritor no puede ser cobarde, debe ir al fondo, "a las raíces del mundo"; tiene que dejar el miedo en su casa, porque, si no, se ha equivocado de oficio, coincidieron ayer el indo-británico Salman Rushdie (1947) y el español Javier Cercas (1962).

"Si vas a abordar la literatura con miedo, simplemente no lo hagas. La literatura viene de un tipo de intrepidez. No soy particularmente valiente en mi vida diaria; pero en la página no puedes no serlo, no hay otro modo de ser", comentó Rushdie.

Los escritores reflexionaron sobre El poder de las historias en un diálogo virtual en el marco de la 34 Feria Internacional del Libro de Guadalajara, moderado por la periodista argentina Patricia Kolesnicov, en una de las actividades estelares de este encuentro que hoy se clausura.

"Como escritor tienes que decir lo que tienes que decir y después esperar que la gente responda y lo agradezca. La autocensura es la muerte de la literatura. Javier y yo estamos demasiado viejos para cancelar", agregó el autor de *Los versos satánicos*.

Cercas añadió que nadie puede prever los efectos que tendrá un libro, en referencia a las amenazas que ha recibido Rushdie por parte de los fundamentalistas musulmanes o a las críticas hacia sus propios libros con fuerte contenido político. "Yo me considero razonablemente cobarde, pero como escritor no puedo serlo. Un escritor cobarde se ha equivocado de oficio".

> Como escritor tienes que decir lo que tienes que decir y después esperar que la gente responda y lo agradezca. La autocensura es la muerte de la literatura. Javier y yo estamos demasiado viejos para cancelar."
>
> **SALMAN RUSHDIE**
> ESCRITOR

Apasionados, irreverentes y risueños, ambos narradores abordaron temas como la utilidad de la literatura, el poder de la ironía, cómo los libros pueden cambiar la visión del mundo que tienen los lectores, los caminos de la ficción y la historia y el papel que tuvieron el desarraigo y la religión en su decisión de ser escritores.

"Siempre me resistí a la idea de que la literatura fuera útil. No estoy seguro de ello. Pero creo que sí permite a las personas aferrarse a lo que es real, a lo que es el mundo que vivimos, la literatura es una forma de controlarlo y renovar el sentido que tenemos de lo que es real", explicó Rushdie.

"Yo también crecí con un gran escepticismo hacia la idea de que la literatura fuera útil", añadió Cercas. "Cuando era joven, creía que la literatura era un juego sofisticado, intelectual, placentero. Hoy estoy seguro de que es útil, a los escritores nos cuesta trabajo decirlo.

"Claro que hay que definir en qué consiste lo útil; pero para entender la realidad lo es, para entender el placer también. La literatura es útil siempre y cuando no se proponga serlo, si se lo propone se convierte en propaganda o pedagogía. Esa es la paradoja. La literatura es antes que nada un placer, pero también es una forma de conocimiento", indicó el autor de *Soldados de Salamina*.

Ambos piensan que la literatura no sirve para detener la pandemia, por ejemplo, o para cambiar el mundo como lo hace la política. "Pero eso no significa que no sea útil o no cambie el mundo. Los lectores sabemos que hay libros que nos han transformado. Lo que modifica es la percepción que tienen los lectores del mundo", asegura Cercas.

ANTÍDOTO CONTRA EL DESARRAIGO

Rushdie y Cercas también estuvieron de acuerdo en la importancia del humor y la ironía en la literatura. "Puede haber una novela sin humor, pero no sin ironía. Los fanáticos odian la alegría, el humor; pero, sobre todo, la ironía, por eso odian las novelas, porque éstas muestran que la realidad es poliédrica, que las verdades pueden ser contradictorias", aseguró el español.

"Me resulta difícil abrazar la voz que carece de humor. Hay grandes escritores cuyo trabajo no tiene humor y me parecen difíciles. Hay algo radical en el humor, algo que no acepta el mundo como es y puede jugar con él. Y las personas autoritarias siempre lo detestan, el humor es algo que la autoridad no puede soportar", narró Rushdie.

El autor de *Hijos de la medianoche* habló también del papel que jugó el desarraigo en su decisión de convertirse en escritor. "Crecí en Bombay y tuve una infancia feliz, amé la ciudad que fue mi hogar. Elegí ir a la escuela a Inglaterra. No es que no fuera feliz en mi casa, sino que un espíritu en mí quería ir a otro lado. Cuando me fui, mis padres vendieron nuestra casa sin consultarme, claro yo tenía 14 años, pero nunca se los perdoné. De pronto, el lugar seguro que conocía íntimamente ya no estaba ahí. Algo que me hizo ser escritor fue recuperar las cosas que se habían perdido. Hice un acto de recuperación".

Cercas, por su parte, se definió como un desarraigado. "Nací en un pueblo pequeño y mi familia se trasladó al norte, me sentí desprotegido, huérfano. Pero también experimenté un desarraigo espiritual, porque vengo de una familia muy católica, pero a los 14 años me enamoré y perdí la fe; ahí pensé en ser escritor. La literatura fue una especie de sustituto de la religión, una especie de antídoto contra el desarraigo".

Señalaron que la pandemia no nos hará mejores. "Yo creo que no vamos a aprender nada, seremos igual de estúpidos y ni siquiera saldrán grandes obras literarias de este momento", zanjó Cercas.

"Una de las cosas que descubrimos es que está bien no ser sociables, no necesitamos correr con todos todo el tiempo, las personas que queremos son pocas. La gente ordinaria sólo deseamos regresar a la normalidad, queremos nuestra vida de vuelta, poder ir a los restaurantes y de vacaciones. Para mí, la belleza de la literatura es que llega a la verdad por muchas puertas distintas", concluyó Rushdie.



> La literatura es útil siempre y cuando no se proponga serlo, si se lo propone se convierte en propaganda o pedagogía. Esa es la paradoja. La literatura es antes que nada un placer, pero también es una forma de conocimiento."
>
> **JAVIER CERCAS**
> ESCRITOR

CAMILLA LÄCKBERG (1974)

"Soy una *nerd* del crimen"

La escritora sueca de novela negra presentó *Mujeres que no perdonan*

POR VIRGINIA BAUTISTA
virginia.bautista@gimm.com.mx

Las mujeres somos absolutamente nuestras peores enemigas", afirmó ayer sin dudar la escritora sueca Camilla Läckberg (1974). "Invertimos tanto tiempo tratando de conservar nuestra posición frente a otras mujeres, hablando basura a nuestras espaldas, compitiendo siempre. Esto es triste y debe cambiar".

Por esta razón, la autora de novelas negras plantea el apoyo mutuo, la comprensión, "la sororidad", entre las protagonistas de *Mujeres que no perdonan* (Planeta), su título más reciente que recrea la vida de tres esposas que sufren abuso conyugal, por lo que deciden vengarse y planean el crimen perfecto.

"He sido afortunada al rodearme de mujeres fantásticas que me han empoderado. Pero también es cierto que la mayor cantidad de crítica la he recibido de las mujeres, en 99%; desde cómo me visto, cuánto peso, qué tipo de madre soy, cuánto trabajo. Creo que debemos superar todo esto", comentó durante la presentación virtual del libro.

En el penúltimo día de la 34 FIL Guadalajara, quien publicó su primera novela, *La princesa de hielo*, en 2002 se definió como "una *nerd* del crimen", porque desde niña lee casos de homicidios, asesinos seriales, sicópatas, perfiles y medicina forense, contó.

Y admitió que cuando escribe es muy egoísta. "No me importa lo que mis lectores esperan de mí. Yo les propongo una historia y espero que la amen. Me gusta explorar, atreverme; nunca quiero dejar de evolucionar, de aprender".



Foto: Cortesía editorial Planeta

> No me importa lo que mis lectores esperan de mí. Yo les propongo una historia y espero que la amen. Me gusta explorar, atreverme; nunca quiero dejar de evolucionar, de aprender."
>
> **CAMILLA LÄCKBERG**
> ESCRITORA

La autora de diez novelas que integran la Serie Fjällbacka, que evoca a su pueblo natal, ubicado en la costa oeste de Suecia, explicó que "muchos de los escritores del crimen han sido muy francos respecto a qué tema de la sociedad quieren destacar en su escritura criminal. Yo escribo para entretener, no tengo un tema, no critico a la sociedad; pero cada vez soy más consciente de lo que pasa a mi alrededor. Por supuesto que abordo lo que me molesta, las cosas que me enojan y las que me apasionan".

Cree que "todos somos capaces de matar a alguien, estamos a un segundo de ser cavernícolas; algunos matan por amor o por dinero, y otros en defensa propia", concluyó.

Presionan a creadores

MACROQUIOSCOS COVID

Colaboradores de Pilares y Faros recibieron un oficio donde les piden ser voluntarios para aplicar pruebas

POR JUAN CARLOS TALAVERA
jc.talavera@gimm.com.mx



Foto: David Solís

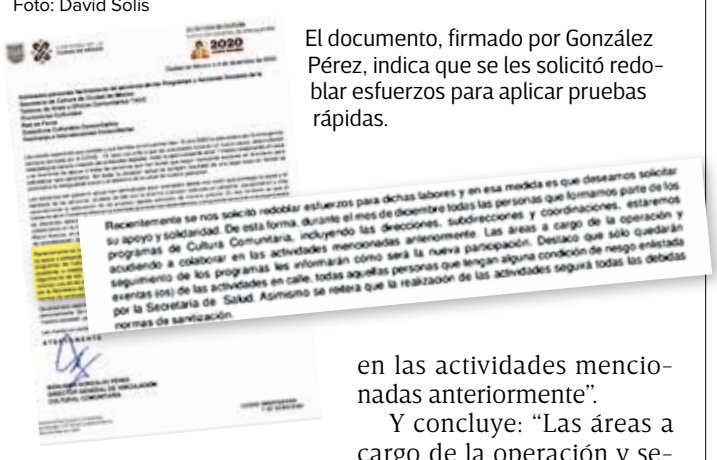
El documento, firmado por González Pérez, indica que se les solicitó redoblar esfuerzos para aplicar pruebas rápidas.

Trabajadores que colaboran en la Red de Fábricas de Artes y Oficios (Faros), los Puntos de Innovación, Libertad, Arte, Educación y Saberes (Pilares) y en cualquier programa de Cultura Comunitaria de la CDMX deberán participar en los Macroquioscos capitalinos que aplican las pruebas rápidas para detectar covid-19.

Así lo indicó Benjamín González, director general de Vinculación Cultural Comunitaria, a través de un oficio que envió a todos sus colaboradores. Sin embargo, de acuerdo con testimonios de trabajadores recabados por **Excélsior**, quienes pidieron proteger su identidad, aseguraron que su participación condiciona la renovación de su contrato para 2021 y pone en riesgo a sus familias.

El documento, obtenido por este diario y firmado por González Pérez, destaca la importancia del trabajo que realiza la jefa de Gobierno Claudia Sheinbaum y revela que desde hace varios días integrantes de la SC local colaboran en filtros del Centro Histórico y en la organización de los Macroquioscos.

En ese contexto, destaca el funcionario, "es que el gobierno de la Ciudad de México ha solicitado que diversas dependencias y programas se sumen a la organización de las diferentes labores". Y revela que, desde hace semanas, "compañeros y compañeras de la Secretaría de Cultura colaboramos en la implementación de filtros en el Centro Histórico y más recientemente en la organización de los Macroquioscos, en donde se aplican las pruebas rápidas".

"Recientemente se nos solicitó redoblar esfuerzos para dichas labores y, en esa medida, es que deseamos solicitar su apoyo y solidaridad. De esta forma, durante el mes de diciembre todas las personas que formamos parte de los programas de Cultura Comunitaria, incluyendo las direcciones, subdirecciones y coordinaciones estaremos acudiendo a colaborar en las actividades mencionadas anteriormente".

Y concluye: "Las áreas a cargo de la operación y seguimiento de los programas les informarán cómo será la nueva participación. Destacó que sólo quedarán exentos de las actividades en calle aquellas personas que tengan alguna condición de riesgo enlistada por la Secretaría de Salud. Asimismo, se reitera que la realización de las actividades seguirá todas las debidas normas de sanitización".

Y, aunque reconoce que "las condiciones actuales resultan complicadas colectiva como personalmente, comprendemos este esfuerzo como parte de nuestro compromiso comunitario con nuestra sociedad, que es a quien debemos la existencia de todos nuestros proyectos".

Umbrales mínimos

Leda Rendón
ledartc@hotmail.com

Nikolái Gógol: la nariz, una historia posible

• Desperté por un mensaje que me llegó al celular en el que mencionaban como primera noticia que este personaje prominente había amanecido sin nariz. En su lugar había un espacio plano, decían, porque el hombre estaba en una casa de seguridad.

Abrí con fruición el paquete de mariguana. Lo sanitizé y desenvolví cuidadosamente la bolsita de un plástico que la hacía parecer un niño envuelto. Sacudí el paquete y lo volví a sanitizar. Di un grito y salté hacia atrás cuando vi claramente una nariz en medio de toda la hierba. Lo primero que supuse fue que era la nariz de algún narcotraficante o distribuidor: alguien directamente implicado con el narcotráfico. Después reconocí de quién era esa nariz y me aterroricé. Pronto estarían helicópteros sobre mi pequeño departamento. La nariz de la bolsa era de alguien prominente. Una persona conocidísima.

Respiré profundo. Primero, nadie sabía que dicha nariz se encontraba en mi poder. En cualquier caso, sería a los distribuidores a quienes buscarían primero. Me dormí. Antes me aseguré de poner la nariz bajo llave. Desperté por un mensaje que me llegó al celular en el que mencionaban como primera noticia que este personaje prominente había amanecido sin nariz. En su lugar había un espacio plano, decían, porque el hombre estaba en una casa de seguridad.

La noticia se volvió internacional muy rápido. Yo me metí a mi cama y me hice rollito. Me levanté. Verifiqué que la nariz siguiera en su lugar y sí, estaba tranquila, respirando como de costumbre. Me dio lástima; pobre nariz, tener que ser parte fundamental de ese repugnante personaje. Quizá ahora acá conmigo se sentía liberada, menos culpable. Así solita tenía un poco de gracia.

Claro está que todo el tiempo que pasó en medio de esa cara adormilada le dejó marcas en el alma.

La saqué de donde la tenía encerrada y le compré una jaula de pájaro que puse en medio de mis plantas. Comenzó a flotar, se sacudió en una jícara llena de agua que le puse, prendí un cigarrillo de mariguana y soplé el humo hacia la jaula. Ella estaba saltarina y luego la vi cómo respiraba la noche, llena de estrellas y mosquitos, recostada en un nido: la mitad de un huevo con algodón. Pronto me llegó otro mensaje al celular: el reconocido personaje declaraba sentirse muy mal. Sus médicos estaban preocupados porque, al parecer, el hombre había tenido visiones y alucinaciones.

> La nariz estaba saltarina. Y luego la vi cómo respiraba la noche, llena de estrellas y mosquitos, recostada en un nido: la mitad de un huevo con algodón.

Después hubo variedad de notas periodísticas y especulaciones de todo tipo. Hasta que un día el personaje eminente anunció que daría una recompensa millonaria a quien le diera al menos una seña de dónde podría estar su nariz, aseguraba que seguía oliendo muchas cosas.

Pensé en liberar a la nariz, no tenía por qué meterme en problemas. Aunque yo la veía bien y sentía que contribuía al bienestar del mundo. Le leí infinidad de historias, le mostré mis películas clásicas favoritas y ya la dejaba libre volando por el departamento.

Disfrutaba encontrarla detrás de una orquídea o chapoteando entre los lirios que vivían en una bandeja de cristal. Los perros la perseguían como a un bicho volador. Me encariñé. Hecho que me producía un conflicto existencial terrible: cómo podía sentir simpatía por la nariz de un idiota, de un hombre tan ambicioso y cínico.

Me desperté y la nariz estaba acurrucada entre mis senos, sus dos ventosas o alerones corrieron a prenderse de uno de mis pezones y me sentí ultrajada. Apenas logré sacar a la nariz del éxtasis y ya grupos paramilitares tenían rodeado mi departamento. La nariz temblaba. Era claro que no quería regresar a esa horrible cara. Se puso roja e hinchada. Cuando entraron a mi habitación la nariz comenzó a revolotear y salió por la puerta que habían dejado abierta, la seguí hasta la azotea y vi cómo se perdía entre los helicópteros y después entre las nubes. Me toqué el pezón y seguía pegajoso y duro.

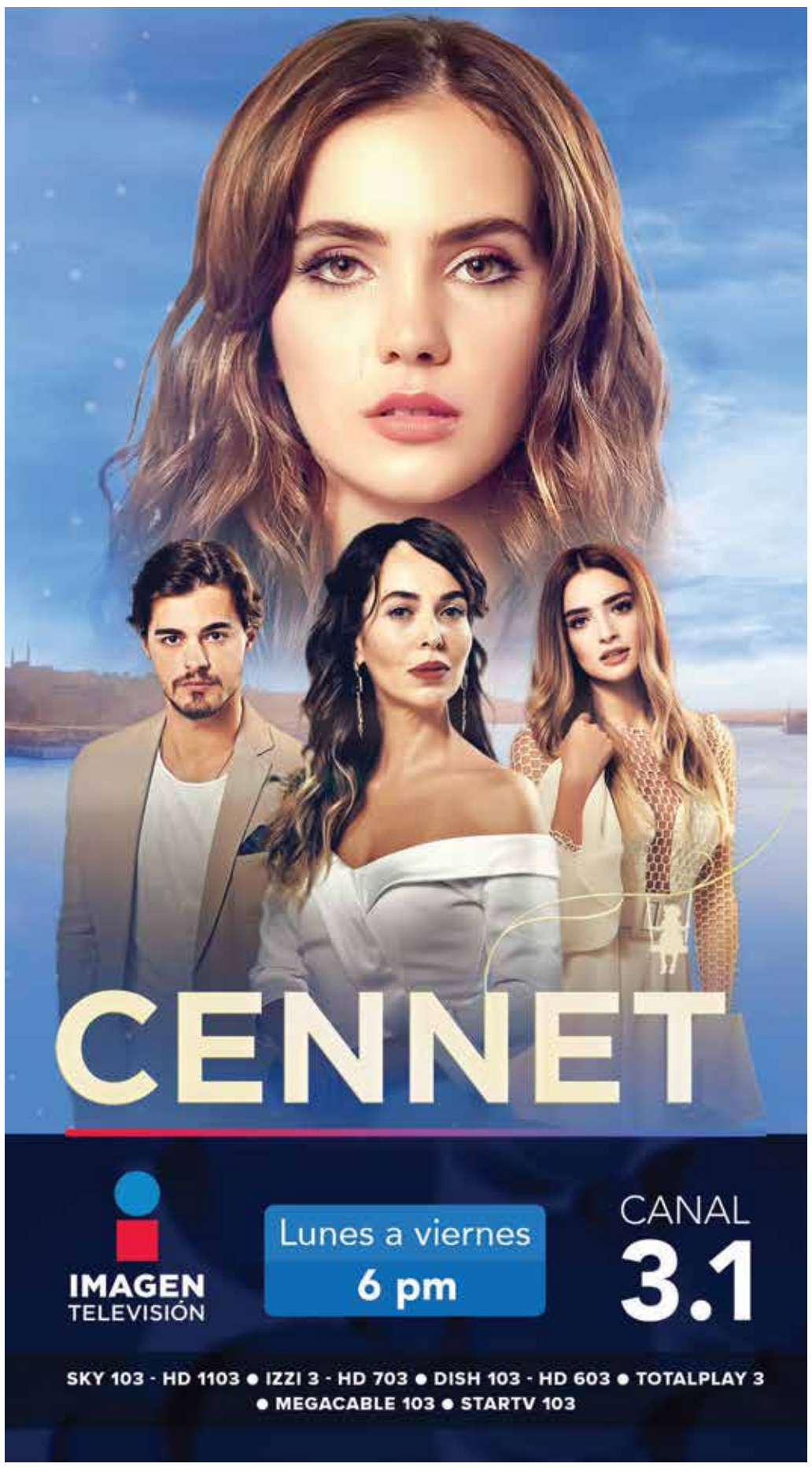



dish

SUSCRÍBETE
5555 123 123
dish.com.mx

DESDE
$162
AL MES

HOY DOMINGO 6 DE DICIEMBRE
RECOMENDAMOS













El Precio señalado corresponde al paquete Dish Junior, es de carácter informativo, en moneda nacional e impuestos incluidos al 16%. Sujeto a cambio previa autorización de la Autoridad competente. Si quieres conocer más, consulta términos y condiciones en www.dish.com.mx o llame al 5555 123 123. Dish Móvil es un servicio de enlace a los contenidos cuya transmisión y contenido está disponible para suscriptores a partir del paquete Básico y es responsabilidad de cada programador, consulta compatibilidad con tus dispositivos móviles en www.dishmovil.com.mx. Se recomienda que cuente con conexión a internet de banda ancha para disfrutar del servicio en dispositivos móviles. El contenido del programa Aprende en Casa es responsabilidad de cada Concesionario, Dish solo retransmite el contenido en forma integra de acuerdo a lo dispuesto y ordenado por las Autoridades. Dish es una marca registrada y es utilizada conforme a la licencia de DISH Network Corporation o sus afiliadas. Derechos Reservados. Vigencia al 31 de diciembre del 2020.

DESCARGA LAS APPS
dish
dish móvil