# DAN REVÉS A ANA GUEVARA

Un tribunal ordenó a la titular de la Conade regresar los apoyos que retiró a las integrantes del equipo de natación artística. **Adrenalina / 2**

MIÉRCOLES
7 DE JUNIO
DE 2023

AÑO CVII TOMO III,
NO. 38,626
CIUDAD DE MÉXICO
48 PÁGINAS
**$20.00**

EXCELSIOR
PERIÓDICO DE LA VIDA NACIONAL

ADRENALINA

3 BALTIMORE | 4 MILWAUKEE



## CHOCAN CON CARIÑO

**Luis Urías le ganó el duelo a su hermano Ramón, en el triunfo de Cerveceros sobre Orioles.**

FUNCIÓN

## LA PRIMERA ÍDOLA DE LA BOSSA NOVA

**La cantante brasileña Astrud Gilberto, reconocida por su versión en inglés del famoso tema *La chica de Ipanema*, murió a los 83 años. / 4**



FUNCIÓN



## SABEN CAMBIAR DE PIEL

**Ante el éxito de los corridos tumbados, Los Tigres del Norte dicen que lo mejor para ellos es adaptarse a los cambios, pero conservando su autenticidad.**

Fotos: AFP y Cortesía Fonovisa

ES CRIMEN DE GUERRA

## DESTRUYEN PRESA EN UCRANIA

Rusia y Ucrania se culparon mutuamente del ataque a la presa de Kajovka, en Jersón, por lo que al menos 40 mil personas deben evacuar zonas que pueden quedar inundadas. Una destrucción de este tipo es un crimen de guerra.

GLOBAL | PÁGINA 20




Foto: AFP

LA POLÍTICA ECONÓMICA MITIGA REZAGO HISTÓRICO

# Minisalario recupera su poder de compra

**A PARTIR DE 2018 se ha resarcido 65% del deterioro en el poder adquisitivo del salario mínimo registrado en los 35 años previos al inicio del actual gobierno**

POR JOSÉ DE JESÚS GUADARRAMA H.

Pese a la permanencia de la inflación, su proceso de reducción, los incrementos al salario mínimo y una menor tasa de desocupación han ayudado a la recuperación del poder adquisitivo.

De acuerdo con la Secretaría del Trabajo, en cuatro años y medio se ha recobrado 90% del poder de compra del ingreso mínimo, que al inicio de esta administración era de dos mil 800 pesos mensuales, mientras que hoy es de seis mil 310 pesos.

Actualmente, el minisalario diario es de 207.44 pesos, el máximo nivel desde 1982, cuando era equivalente a 257.39 pesos actuales. En 2018, al inicio del sexenio, era de 112.82 pesos diarios.

De acuerdo con Luisa María Alcalde Luján, secretaria del Trabajo, con la política de protección de derechos y de dignificación de salarios, se han logrado los equilibrios necesarios para que la gente no tenga que migrar de manera forzosa y encuentre en sus lugares de origen oportunidades en el presente y también a futuro.

La estimación gubernamental es que con el incremento de 20% al salario mínimo en 2023 se ha logrado mantener la recuperación de su poder adquisitivo, a pesar de la inflación.

De acuerdo con la Comisión Nacional de Salarios Mínimos a principios de año, México se colocó por encima del promedio de 301 dólares mensuales de pago de salarios mínimos de los países de América Latina.

DINERO

SALARIO MÍNIMO REAL

Pesos del 2023 diarios a fines de cada año.

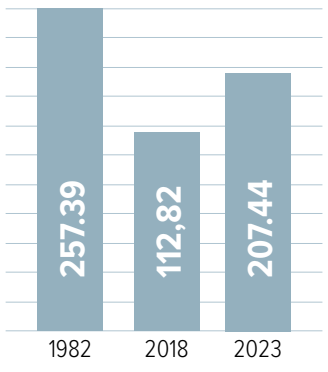


Fuente: Elaborada con datos de la Conasami e Inegi



Foto: Jesús Bustamante

Las altas temperaturas han provocado sequía en cerca de 200 comunidades de Sinaloa, principalmente en la zona norte.

SE ESPERAN HASTA 45 GRADOS CENTÍGRADOS

## El calor no cede en el país y seca al Sistema Cutzamala

POR ERNESTO MÉNDEZ

Lejos de bajar, las temperaturas se mantendrán altas en la mayor parte del país.

En Guerrero, Jalisco, Morelos, Sinaloa y Yucatán se esperan máximas de 40 a 45 grados centígrados, mientras que serán de 35 a 40 en Chiapas, Chihuahua, Guanajuato, Nuevo León, Oaxaca y otros.




En tanto, el déficit de lluvias es de 14.1% este año, pese a estar en temporada de ciclones tropicales.

Ante esta situación, el Sistema Cutzamala perdió 5.65 millones de metros cúbicos de agua en los últimos siete días, para ubicarse en 35.9% de almacenamiento.

LANZAN ALERTA

La onda cálida afecta a Hidalgo.

Se han incrementado las infecciones diarreicas y casos de gastroenteritis.

Los más vulnerables son niños de uno a cuatro años y de cinco a nueve.

PRIMERA

### Acortan clases por la onda cálida

Los planteles de nivel básico en Sinaloa deben concluir actividades escolares el 29 de junio, casi un mes antes del fin oficial del ciclo. **/ 7**

Además, las 210 principales presas de México siguen a la baja, al pasar de 7 a 8% de déficit, para contar con 56 mil 500 millones de metros cúbicos de agua.

PRIMERA | PÁGINA 7

EL LUNES RENUNCIARÁ A LA SECRETARÍA DE RELACIONES EXTERIORES

# Marcelo Ebrard inicia su ruta al 2024

POR ENRIQUE SÁNCHEZ, XIMENA MEJÍA Y HÉCTOR FIGUEROA

Marcelo Ebrard adelantó que el lunes renunciará a su cargo de secretario de Relaciones Exteriores para dedicarse de lleno a buscar la candidatura presidencial de Morena rumbo a 2024.

Menos de 24 horas después de una reunión entre el presidente López Obrador, las *corcholatas* y gobernadores de Morena, el canciller se convirtió en el primer aspirante del partido en anunciar su separación del cargo.

Arropado por colaboradores de la Cancillería, legisladores federales y locales, dijo que defenderá el proyecto de la Cuarta Transformación y agradeció al titular del Ejecutivo federal el apoyo durante los 20 años que, destacó, han caminado juntos.

Anunció que el domingo, durante el Consejo Nacional de Morena, propondrá que en el proceso interno haya debates entre los aspirantes y que se aplique una única encuesta, abierta a la población.

En tanto, Mario Delgado, líder nacional del partido, celebró el anuncio de Ebrard y consideró que todas las *corcholatas* deben dejar sus cargos para garantizar equidad en el proceso que definirá al candidato.

Ricardo Monreal, presidente de la Junta de Coordinación Política del Senado, adelantó que también dejará su cargo en fechas próximas para participar en la contienda presidencial de Morena.

Reiteró que el proceso no debería ser con base en encuestas del propio partido.

PRIMERA | PÁGINAS 4 Y 5



Foto: Elizabeth Velázquez

En su anuncio, Ebrard fue vitoreado con un "¡Presidente, presidente!".

## El INE hará elecciones más austeras

En la próxima elección, el INE pretende mantener su calidad de organización, pero abaratando costos.

El árbitro electoral aprobó un modelo de casilla única y eliminó la utilización de algunos documentos "redundantes". También se modificó el diseño de las marcadoras de credencial para que sean reutilizables en varias elecciones.

Se ajustaron las características del ancho e impresión de las cintas de seguridad para poder reutilizarlas y se simplificaron procesos, como la reducción de tres a dos etapas para verificar la tinta indeleble.

— *Aurora Zepeda*

PRIMERA | PÁGINA 2

EXCELSIOR
Pascal Beltrán del Río 2
Francisco Garfias 4
María Amparo Casar 6

7 503009 929073

PRIMERA

### Atacan iglesia en la Sierra Tarahumara

La noche del lunes, sujetos armados dispararon cientos de veces contra la fachada de un templo católico en Guachochi y afuera decapitaron a un hombre. **/ 12**

PRIMERA

### Indagan si militares ejecutaron a civiles

La Sedena informó que revisa un video en el que soldados presuntamente asesinan a un grupo de personas armadas a las que perseguían en Nuevo Laredo, Tamaulipas. **/ 16**



Foto: Especial

PN POLÍTICA NACIONAL

**CLAMAN JUSTICIA ANTE ASESINATOS.** Integrantes del Movimiento Antorcha Campesina marcharon ayer en Chilpancingo para exigir justicia por el asesinato de su compañero Conrado Hernández Domínguez, su esposa Mercedes Martínez Martínez y su hijo Vladimir, de nueve años de edad, hechos ocurridos hace 55 días. — *Rolando Aguilar*

**ESTARÁN EN JUEGO 20 MIL CARGOS EN 2024**

# Abaratarán comicios sin afectar su calidad

## EL INE REVISARÁ procesos en casillas y capacitación de funcionarios para solicitar menos presupuesto

**POR AURORA ZEPEDA**
*azepeda@gimm.com.mx*




Foto: Mateo Reyes/Archivo

Para la jornada electoral de 2024 se calcula la instalación de unas 171 mil casillas, operadas por más de un millón de ciudadanas y ciudadanos capacitados por el INE.

El INE aprobó el modelo de casilla única y 53 documentos electorales para las elecciones de 2024, eliminó algunos documentos para generar economías y actualmente revisa todos los procesos de la instalación de casillas, así como de capacitación de funcionarios e integración de consejos locales y distritales, con la finalidad de ahorrar y solicitar menos presupuesto.

A 361 días de la jornada electoral, el INE pretende mantener su calidad de organización de la elección, pero abaratando algunos costos.

En las elecciones de 2024 se elegirá la Presidencia de la República, 500 diputaciones, 128 senadurías, 30 entidades renovarán mil 827 presidencias municipales; la Ciudad de México, 16 alcaldías, y nueve entidades su gubernatura.

En total, 20 mil cargos de elección popular, con un aproximado en listado nominal de casi 98 millones de mexicanos que podrían votar.

Para esta jornada electoral se calcula la instalación de unas 171 mil casillas, operadas por más de un millón de ciudadanas y ciudadanos capacitados por el INE.

El actual presidente de la Comisión de Organización del INE, Jaime Rivera, explicó que "estamos revisando todos los procesos que forman parte de ese gran capítulo de organización electoral que es muy diverso es muy complejo, hay algunos procesos que se pueden eficientar con tecnologías de la información, me refiero a la forma de registrar las actividades de reportarlas, planearlas bien, evaluarlas a tiempo, eso ha permitido que una parte del trabajo de campo se puede hacer de una manera más eficiente".

**MEDIDAS**

- Implementación de casillas únicas (elecciones federales y locales).
- Eliminación de documentos redundantes en las casillas.
- Reducción de documentos adicionales.
- Disminución de los tiempos de integración de los consejos locales y distritales.
- Adecuaciones en la capacitación de funcionarios.
- Revisión del proceso de la instalación de casillas.

En su sesión del pasado 31 de mayo, el consejo general del INE aprobó el modelo de casilla única que se utilizará en la jornada electoral que será concurrente, es decir, la ciudadanía se formará en una sola casilla para emitir sus votos para cargos federales y en el mismo lugar se le entregarán las boletas para cargos locales.

Esto ocurrirá en 30 de las 32 entidades, debido a elecciones para integrar ayuntamientos, pero también para elegir nueve gubernaturas y diputaciones locales.

En Ciudad de México se elegirán 160 concejales, 66 diputaciones, 16 alcaldías y la jefatura de Gobierno, mientras que en Chiapas se elegirá gobernador, 40 diputaciones y 123 alcaldías.

Guanajuato cambiará a su gobernador, el congreso local con 36 diputaciones y 46 alcaldías.

Jalisco, además del gobernador, se elegirán 38 diputaciones y 125 alcaldías, mientras que en Morelos se elegirán 20 diputaciones, 33 alcaldías y a su nuevo gobernador.

En Puebla, las alcaldías suman 217 y 41 diputaciones a renovar y su gobernador.

Tabasco también cambia a su Ejecutivo local, 35 diputaciones y 17 alcaldías, mientras Veracruz sólo cambia gobernador y 50 diputaciones.

Por último, Yucatán elige gobernador, 35 diputaciones y 106 alcaldías.

En la pasada sesión del INE se decidió que se eliminaran algunos documentos "redundantes" para la casilla única, se modificaron los diseños de las marcadoras de credencial para que fueran reutilizables en varias elecciones y se disminuyó la cantidad de producción de documentos adicionales para evitar imprevistos con los tiempos de impresión.

La consejera Dania Ravel agregó que se ajustaron las características de la serigrafía y la cinta de seguridad en su ancho e impresión para que puedan reutilizarse, y se simplificaron algunos procesos, como ejemplo, reduciendo de tres a dos etapas la verificación del líquido indeleble.

En entrevista con **Excélsior,** Jaime Rivera añadió que se estudia reducir los tiempos de integración de los consejos locales y distritales, sin afectar las funciones de la ciudadanía que fungirá como consejeros, al igual que los periodos de contratación de Capacitadores y Supervisores Electorales, además de utilizar las tecnologías de la información para el registro y reporte de los procesos.

"Estamos examinando, por ejemplo, las boletas electorales, éste es el elemento más sensible de una elección, que tendremos que ver, la posibilidad de disminuir en algo su costo sin afectar en nada, no sólo su inviolabilidad objetiva, sino también la confianza que despierta", apuntó el consejero.

El pasado 2 de junio, **Excélsior** informó que el consejero Rivera preveía ahorros "marginales", pues dijo, "si alguien espera que se va a reducir en 30% el gasto del INE, pues, sólo que no se hagan las elecciones con la calidad con la que estamos acostumbrados.



Bitácora del director
**Pascal Beltrán del Río**
pascal.beltrandelrio@gimm.com.mx

## El reseteo

Aunque no le queda claro qué es una Norma Oficial Mexicana ni las implicaciones de revelar un aumento en la tasa de interés de referencia antes de que lo dé a conocer Banco de México ni las razones por las que el país bajó a la Categoría 2 de la seguridad aérea, el presidente **Andrés Manuel López Obrador** sí que entiende de campañas electorales, y mucho.

Eso no se le puede regatear.

Como muestra, está la cena en la que reunió antenoche a sus *corcholatas* –sentando a su diestra a dos de ellas y a su siniestra al par restante– y en la que anunció la decisión de que los cuatro deberán renunciar a sus respectivos cargos si quieren participar en la encuesta de la que habrá de surgir quien represente al oficialismo en la elección de 2024.

A mi juicio, el mandatario se había dado cuenta de que el esfuerzo por mantener en el poder a su movimiento político estaba incurriendo en un error muy serio: se había vuelto predecible.

La gracia de los procesos sucesorios en México ha sido sostener la tensión dramática. Deben estar cargados de incertidumbre y jamás dejar que los mexicanos se vayan a dormir habiendo encontrado la respuesta al acertijo.

Si bien es imposible ocultar su preferencia por la jefa de Gobierno capitalina, **Claudia Sheinbaum**, el Presidente sabe que la realización de la encuesta es un juego de prestidigitación indispensable para su narrativa de que él manda obedeciendo al pueblo. Pero la encuesta en las condiciones actuales tiene un resultado obvio, como ha dejado en claro la cargada que se ha dado en favor de **Sheinbaum**.

No cabe duda que ella se extralimitó en su condición de preferida. Es decir, se le pasó la mano: no sólo acaparó las bardas, sino también los apoyos de los gobernadores morenistas; se dedicó a viajar por el país con el pretexto de dar lecciones sobre "políticas exitosas", y organizó conciertos en el Zócalo, con cargo al erario, a fin de mostrarse conectada con los gustos musicales de la juventud.

Así, **Sheinbaum** se volvió algo más que la incondicional de **López Obrador**. Ya era, a la vista de todos, la inevitable en la sucesión presidencial. La desaparición de cualquier elemento de sorpresa no sólo la convierte en blanco tempranero de maledicencias, sino le resta un par de meses al rejuego político del oficialismo, cediendo la cancha a la oposición.

El mandatario ya se había reunido con sus *corcholatas* a finales de abril, en Palacio Nacional, durante un encuentro que fue marcado por el regreso de **Ricardo Monreal** como hijo pródigo. Sin embargo, otro apretón de tuercas se hizo necesario.

Es posible que lo sucedido en Coahuila –donde los partidos de la coalición de gobierno se dividieron y perdieron la elección–, haya contribuido a la decisión del Presidente de oprimir la tecla de reinicio, aunque me parece que la influencia primordial fue lo anticlimática que se había vuelto la contienda.

La propuesta que ha impulsado desde diciembre pasado el canciller **Marcelo Ebrard**, de que los aspirantes a la candidatura se despojen de sus cargos, cayó como anillo al dedo a **López Obrador**. Por dos razones: a) porque genera la impresión de una cancha pareja entre los contrincantes y b) porque le permite mostrar que no le dará gusto en todo a **Sheinbaum**, quien hasta hace poco seguía diciendo que no solicitará licencia.

Ahora que **Ebrard** ha adelantado la suya, habrá que ver si las renuncias de los demás sirven para reavivar la expectativa.

Sería más sincero si, junto con ello, los participantes bajan los espectaculares que han brotado como hongos a lo largo del país y nos revelan cómo se pagaron.

Porque el Presidente ayer se pronunció por acabar con "todas las lacras de la política". Una de ellas es el dinero que circula bajo la mesa en las campañas políticas. Una de dos: o los recursos que pagan esa promoción provienen del erario, lo cual constituye un delito, o son privados y eso implicaría que los aspirantes están sujetos a intereses particulares, algo que también ha combatido **López Obrador**.

En todo caso, tome su asiento, pues, como en los tiempos de la permanencia voluntaria, el show volverá a comenzar.

EL RADAR EXCÉLSIOR

**TODO MÉXICO**

### Inaugura hospital tras 13 años

El hospital IMSS-Bienestar del municipio de Metztitlán, Hidalgo, que atenderá a pobladores de la sierra baja del estado, fue inaugurado ayer, tras 13 años de que se inició su construcción.

La inauguración del nuevo hospital estuvo encabezada por el Presidente de la República, Andrés Manuel López Obrador, y el gobernador de Hidalgo, Julio Menchaca Salazar, quienes firmaron el convenio de adhesión de Hidalgo al esquema del Seguro Social y Bienestar, el cual brindará atención a más de dos millones de habitantes que en esta entidad carecen de derechohabiencia social.

— *Emmanuel Rincón*




Foto: Especial

Al inaugurar el hospital, el presidente López Obrador dijo que vigilará que las instalaciones se encuentren en condiciones adecuadas.

**POLÍTICA NACIONAL**

### Piden acelerar fallo sobre Inai

Santiago Creel, presidente de la Cámara de Diputados, solicitó a la Suprema Corte de Justicia que le dé una atención prioritaria al recurso de reclamación promovido por el Inai, para que se le autorice sesionar con su pleno incompleto.

La petición de atención prioritaria quedó registrada en el expediente 1/2023, y ya se le dio trámite, según un acuerdo publicado en estrados electrónicos del Máximo Tribunal.

Tras la falta de designación de tres vacantes para consejeros del Inai, por parte del Ejecutivo y el Senado, el órgano autónomo de Transparencia promovió una controversia constitucional.

— *David Vicenteño*

PRIMERA
Francisco Rosas, Coordinador Nacional | Oliver Flores, Coordinador Comunidad | Andrés Mendoza, Editor de Portada | Daniel González, Coeditor Visual
EXCELSIOR

# TRES NUEVAS HIPOTECAS HECHAS PARA TI

1
**HIPOTECA CERO**



**SIN COMISIONES.**

2
**HIPOTECA CON BONIFICACIÓN**



**MENSUALIDAD ABONADA** cada 36 meses.

3
**HIPOTECA A TU MEDIDA**



**MAYOR PLAZO,** menores pagos.

Elige la opción de **Hipoteca Fuerte** que más te convenga con

- Tasas anuales fijas desde **9.48%**
- Plazos **de hasta 25 años**

## Acércate a Banorte.

**TASA DE INTERÉS ANUAL FIJA DE 9.48%**
**HIPOTECA FUERTE BANORTE (ADQUISICIÓN): CAT PROMEDIO 11.6% SIN I.V.A. HIPOTECA FUERTE BANORTE (MEJORA): CAT PROMEDIO 11.4% SIN I.V.A.** Para fines informativos y de comparación. Calculados al 24/02/2023. Vigentes al 24/08/2023. La tasa de interés definitiva se establecerá con base en el resultado del estudio de crédito y te será informada por tu asesor hipotecario. Es tu derecho solicitar la oferta vinculante para comparar distintas opciones de crédito. Sujeto a aprobación de crédito y cambios sin previo aviso. Aplican restricciones. Productos operados por Banco Mercantil del Norte, S.A., Institución de Banca Múltiple, Grupo Financiero Banorte. Consulta términos, condiciones, comisiones y requisitos de contratación en banorte.com

BANORTE
EL BANCO FUERTE DE MÉXICO




# La congruencia de Marcelo y la *corcholata* despechada

La renuncia de **Marcelo Ebrard** lo pone un paso adelante del resto de las *corcholatas* de Morena. Ese acto de congruencia presiona a los otros tres aspirantes que ocupan cargos públicos para que sigan el mismo camino.

**Claudia Sheinbaum**, jefa de Gobierno de la CDMX; **Adán Augusto López Hernández**, titular de Gobernación, y **Ricardo Monreal**, jefe de la bancada de Morena en el Senado, se van a tener que ir –temporal o definitivamente– si quieren registrarse oficialmente como aspirantes.

Pero lo harán en los términos de la convocatoria para elegir al candidato presidencial de Morena, que el Consejo Nacional de ese partido aprobará, en su caso, durante la reunión que sus integrantes tienen convocada este domingo.

"Ahí vamos a definir fechas, método, requisitos, para los participantes, todo en un marco de pluralidad, escuchando y recibiendo todas las aportaciones", aclaró **Mario Delgado**, presidente nacional de Morena.

A la reunión del Consejo están invitados también **Gerardo Fernández Noroña**, diputado del PT, y **Manuel Velasco**, senador del PVEM, en su calidad de *corcholatas* externas.

El líder máximo del oficialismo, **Andrés Manuel López Obrador**, es partidario de que las *corcholatas* se separen de los cargos, según el diario *El País*.

El cotidiano asegura que lo dijo durante la famosa cena en el restaurante El Mayor, del centro de la CDMX, a la que asistieron los cuatro aspirantes y 22 gobernadores de la 4T. Todos sabemos que, para los *morenos*, los deseos de *AMLO son órdenes.

A esa cena, convocada para "apapachar" a **Delfina Gómez**, gobernadora electa del Edomex, sólo faltó el mandatario de San Luís Potosí, **Ricardo Gallardo**. Está enfermo y hospitalizado "para una revisión médica", dicen oficialmente.

* **Marcelo** dejará la Secretaría de Relaciones Exteriores a primera hora del lunes 12 de junio.

Su propósito es dedicarse de lleno "con alegría y resolución" a defender el proyecto que encabeza el presidente **López Obrador**, dijo en el hotel Hilton Alameda, donde hizo el anuncio de su renuncia.

Discurso aparte, el canciller se va a dedicar de tiempo completo al propósito de convertirse en el abanderado del oficialismo, en la elección presidencial del 2024.

"Me separo del cargo y voy a encontrarme con los ciudadanos y ciudadanas", dijo al hacer el anuncio. Los gritos de ¡**Marcelo**! ¡**Marcelo**!, coreados por decenas de "porristas" que lo rodeaban, no se hicieron esperar.

Entre los seguidores de **Marcelo** se encontraban **Santiago Nieto**, extitular de la UIF, y **Martha Delgado**, exsubsecretaria de Relaciones Exteriores. Pero también la senadora **Malú Mícher**, los senadores **José Ramón Enríquez** y **Rafael Espino**, y el diputado **Emanuel Reyes Carmona**, entre otros.

Desde el pasado mes de diciembre, **Marcelo** propuso la renuncia de los aspirantes que ocupen cargos públicos. Piso parejo obliga. Nadie lo peló entonces.

Hoy su principal problema es que se le atraviese el gran elector y su dedo apunte hacia otra (o) aspirante.

**AMLO** ya se comprometió a no inclinar la balanza a favor de nadie. "Nada de *tapados*, nada de *dedazo*, nada de destapes, nada de imposición", dijo en la mañanera de ayer.

¿Le creemos? La memoria nos da derecho a la duda, sobre todo si eligen como método para designar a la candidata (o) la encuesta casera. Allí está la medición interna que hizo a **Claudia Sheinbaum** candidata a la Jefatura de Gobierno de la CDMX en 2018. **Ricardo Monreal** encabezaba todas las encuestas, menos la de casa. Quedó cuarto en la interna.

También hay dudas en la que hizo candidato presidencial del PRD al propio **López Obrador** frente a **Marcelo**, en la elección del 2012.

* **Mario Delgado** atribuyó a "la traición de un personaje que arrastró al PT" (**Ricardo Mejía Berdeja**), la paliza que le dieron a Morena en Coahuila. La alianza opositora se llevó carro completo. Morena perdió la gubernatura. No ganó un solo distrito en la elección de diputados locales. (**Mejía Berdeja**) "salió peor que los **Moreira**", aseveró el presidente de Morena.

* **Gerardo Fernández Noroña** se comportó ayer como *corcholata* despechada. Está sentido porque no lo invitaron a la cena del presidente **López Obrador** en El Mayor.

"Como dice el compañero Presidente: mi pecho no es bodega y no dejaré de señalar un trato incorrecto, inadecuado, injusto, entre compañeros del movimiento", dijo en rueda de prensa, celebrada en el Senado.

Y preguntó en tono decepcionado: ¿cómo se puede construir la unidad con la exclusión de uno de los aspirantes?

**Mario Delgado** buscará hoy a **Noroña** para explicarle el motivo de la cena con el Presidente.

## BREVES

### Estrategia de comunicación, clave en la victoria de Manolo en Coahuila

Una visión fresca que buscó representar una nueva generación de políticos, un discurso estable y centrado en combatir los problemas más importantes, pero con ideas diferentes y actuales, fueron factores clave para la victoria de la coalición PRI, PAN y PRD y de su candidato Manolo Jiménez, en Coahuila.

De acuerdo con especialistas en campañas político-electorales, uno de los pilares fundamentales de la campaña de Manolo Jiménez para ganar por amplio margen la elección para gobernador fue el diseño e implementación de la estrategia de comunicación de la campaña.

— *De la Redacción*

**RENUNCIA A PARTIR DEL PRÓXIMO LUNES**

# Ebrard deja SRE para buscar candidatura

**PROPONDRÁ CONTEMPLAR encuesta abierta, debates y dejar el cargo, como lo planteó en diciembre**

**POR ENRIQUE SÁNCHEZ**
*esanchez@gimm.com.mx*



Foto: Elizabeth Velázquez

"Sonrían, compañeras, compañeros. Todo va a estar bien", dijo Ebrard a colaboradores de la Cancillería, legisladores federales y locales y excolaboradores en la jefatura de Gobierno.

Apenas 24 horas después de la reunión que encabezó el presidente Andrés Manuel López Obrador con las llamadas *corcholatas*, el secretario de Relaciones Exteriores, Marcelo Ebrard, anunció que el 12 de junio a primera hora se apersonará en Palacio Nacional para presentar su renuncia a su cargo y poder dedicarse de lleno a sus aspiraciones por la candidatura presidencial de Morena para 2024.

"He resuelto y así se los transmito, solicitar y presentar mi renuncia a las Secretaría de Relaciones Exteriores (SRE) a partir del día lunes 12 de junio a primera hora, la próxima semana, con el propósito de dedicarme de lleno con alegría y resolución a defender el proyecto que encabeza nuestro presidente, el presidente Andrés Manuel López Obrador, en toda la República Mexicana", señaló en conferencia de prensa.

Arropado de colaboradores de la Cancillería, legisladores federales y locales, excolaboradores en la jefatura de Gobierno, así como integrantes de los grupos progresistas en el país, y al grito de ¡"presidente, presidente!", Ebrard agradeció desde ahora al presidente Andrés Manuel López Obrador por su apoyo a lo largo de más de 20 años en que dijo, han caminado juntos.

> **El día de hoy les digo: me entusiasma participar en este gran movimiento Morena; me entusiasma y me enorgullezco ser parte de la 4T."**
>
> **MARCELO EBRARD**
> **CANCILLER**

"El día de hoy les digo: me entusiasma participar en este gran movimiento Morena; me entusiasma y me enorgullezco ser parte de la Cuarta Transformación y también me entusiasma actuar con congruencia respecto a lo que hemos propuesto, por eso me separo del cargo y voy a encontrarme con las ciudadanas y ciudadanos.

"Quiero agradecer muy especialmente al presidente López Obrador su respaldo, su confianza, su generosidad, su orientación y su cercanía todos estos años y así seguiremos en los años por venir", subrayó.

Destacó que gracias al proceso de transformación que encabeza el mandatario federal y que él acompaña "hoy podemos plantearnos que México alcance su grandeza, que se erradique la pobreza extrema, que se instale para siempre y permanezca la separación entre los intereses y el espacio público y las decisiones públicas, y que estemos orgullosas y orgullosos de nuestro movimiento y que el día de mañana digamos "aquella, fue nuestra hora mejor, cuando México alcanzó su grandeza".

Ebrard dio a conocer que asistirá este domingo al Consejo Nacional de Morena donde propondrá a los demás aspirantes que se contemple en el proceso interno la oportunidad de debates y que la encuesta sea única y abierta a la población.

"Estoy muy contento porque veo con toda claridad que las propuestas que hicimos ya desde el mes de diciembre del año pasado, las recuerdo: separarnos de los cargos públicos quienes vamos a participar para que haya equidad en el proceso interno; exponer y contrastar en público las propuestas de cada cual, y desde luego asegurar que la encuesta a realizarse sea amplia, transparente y verificable, idealmente con una sola pregunta; esto, que propusimos desde el mes de diciembre, veo que va a reflejarse en la propuesta unitaria que tendremos el día domingo", señaló.

Al respecto, a finales de abril, el canciller reprochó a la dirigencia de Morena que no haya atendido la petición de convocar a los aspirantes a la candidatura presidencial para que expliquen los tiempos del proceso interno a los que todos deberán sujetarse.

En Veracruz, el funcionario recordó que desde diciembre envió una carta al líder Mario Delgado en la que le pide que se contemple en el proceso de selección fecha de separación del cargo, una sola pregunta en la encuesta y la realización de, al menos, un debate entre los aspirantes.

**EL DATO**

**Felicita a Delfina**

**El canciller dijo que "estamos requetecontentos porque nuestro movimiento obtuvo un triunfo histórico en las elecciones del Estado de México".**

LÓPEZ OBRADOR

# "No voy a inclinar la balanza"

**Reitera que nada de tapados ni de imposición**

**POR ARTURO PÁRAMO**
*arturo.paramo@gimm.com.mx*

La reunión que tuvo el Presidente con los aspirantes a la candidatura presidencial de Morena, gobernadores y dirigencia de ese partido, fue para felicitar a Delfina Gómez por su victoria en la elección del Estado de México y no para definir al aspirante de ese instituto a la Presidencia de la República.

El encuentro se realizó la noche del lunes en un restaurante del Centro Histórico al que el Presidente llegó caminando desde Palacio Nacional.

> He hecho el compromiso de que no voy a participar inclinando la balanza en favor de nadie en lo que tendrá que venir."
>
> **ANDRÉS MANUEL LÓPEZ OBRADOR**
> PRESIDENTE DE MÉXICO

"Nos reunimos para felicitar a la maestra Delfina (Gómez). Estábamos muy contentos con ella. Y nos reunimos para mantener la unidad, que no haya divisiones, vamos muy bien. Estamos bien y de buenas. Pero no puedo hablar más del tema.

"Hablamos en general de mantenernos unidos. Yo he hecho el compromiso de que no voy a participar inclinando la balanza en favor de nadie en lo que tendrá que venir. Nada de tapados, nada de dedazo, nada de destapes, nada de imposición", expuso.

El presidente explicó que a la cena acudieron gobernadores de Morena. De la dirigencia de Morena acudieron el presidente del Consejo, Alfonso Durazo, el presidente del partido, Mario Delgado; la secretaria general, Citlalli Hernández; el senador Ricardo Monreal; el canciller, Marcelo Ebrard, el secretario de Gobernación, Adán Augusto López Hernández, y la Jefa de Gobierno, Claudia Sheinbaum.



Foto: Especial

En su conferencia, el presidente López Obrador calificó de infundados los reclamos hechos al gobernador Del Mazo.

### Defiende postura de Del Mazo

El presidente López Obrador defendió la postura del gobernador del Estado de México, Alfredo del Mazo, de no involucrarse en favor de la candidata de la alianza del PRI, PAN y PRD, Alejandra del Moral.

Dijo que Del Mazo cumplió con su obligación de no utilizar el presupuesto público para apoyar a la candidata de su partido.

"Sí he estado al tanto de reclamos al gobernador, pero totalmente infundados, porque lo que insinúan es que debió meterse a la elección y no él, sino como era antes, utilizar todo el aparato del gobierno para favorecer al candidato del partido que gobierna".

"Así era, se usaba todo el presupuesto. Lo que le están reclamando, o por lo que lo están cuestionando es porque no actuó de manera ilegal. Es realmente kafkiano", comentó.

— *Arturo Páramo*




Foto: Cuartoscuro

Sheinbaum llamó a esperar las reglas de la encuesta.

CLAUDIA SHEINBAUM

## "No coman ansias; hay que guardar los tiempos"

**POR HILDA CASTELLANOS Y GEORGINA OLSON**
*nacional@gimm.com.mx*

"No coman ansias", pidió la Jefa de Gobierno, Claudia Sheinbaum, tras la cena de la noche de este lunes, en un restaurante del Centro Histórico, a la que convocó el presidente Andrés Manuel López Obrador, con las llamadas *corcholatas* presidenciales, gobernadoras y el líder de Morena, Mario Delgado.

"Ya pronto van a saber, no hay que comer ansias, hay que guardar los tiempos. El domingo es un día muy importante en el Consejo Nacional de Morena, y ya estaremos dando todas nuestras opiniones el próximo lunes", adelantó.

La mandataria capitalina insistió en que, rumbo al 2024, en Morena hay unidad y aclaró que el canciller Ebrard, no salió en la foto posterior a la cena con el Presidente, en el restaurante El Mayor, porque "se salió antes".

"Es mucha especulación, él salió un poco antes, como también salieron otros gobernadores, gobernadoras antes. Entonces es pura especulación, pues; mucha unidad entre todos" aseguró.

En conferencia de prensa, posterior a la presentación de avances del Programa Cosecha de Lluvias, desde Iztapalapa, reiteró que será el próximo domingo 11 de junio cuando se definan las reglas de la encuesta,

"Morena tiene sus estatutos, ya lo he dicho, y hay una encuesta que ha venido funcionando, pero vamos a esperar a ver cuál es la propuesta que nos hacen el domingo", concluyó.

### PAN LE DARÍA LICENCIA

En tanto, el grupo parlamentario del PAN en el Congreso de la CDMX dijo que "está gustoso en considerar la licencia que Morena obligaría a Claudia Sheinbaum a pedir al Congreso, de cara al 2024",

El coordinador Federico Döring expuso: "celebramos que finalmente tendrá el Congreso local la oportunidad de nombrar a un gobernante de tiempo completo".

@Excelsior

**COMO KALIMÁN**

**El secretario de Gobernación recomendó serenidad y paciencia.**

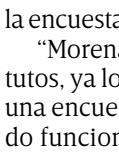

**Adán Augusto López H**
@adan_augusto
Hace muchos años, un paisano me enseñó que en política se debe construir el equilibrio entre la razón y la pasión. Serenidad y paciencia, los tiempos del Señor son perfectos.

SESIONARÁ EL CONSEJO NACIONAL

# El domingo, reglas para la contienda

## ANTE RENUNCIA DE EBRARD, TODOS deberían estar fuera del cargo: Delgado

**POR XIMENA MEJÍA**
*lizett.mejia@gimm.com.mx*

El presidente de Morena, Mario Delgado, aseguró que con la renuncia de del canciller Marcelo Ebrard a la Secretaría de Relaciones Exteriores se prevé que la y los otros aspirantes a la candidatura por la Presidencia de la República también dejen sus cargos.

Delgado celebró el anuncio de la renuncia de Marcelo Ebrard, de dejar su cargo el próximo lunes 12 de junio, y opinó que para garantizar equidad en el proceso, todas las "corcholatas" tendrían que estar fuera de sus cargos.

En una entrevista radiofónica, Mario Delgado enfatizó que para garantizar condiciones de equidad va a requerir que todos estén en igualdad de circunstancias y si se mantienen en el cargo sería difícil.

"Garantizar un proceso equitativo va a requerir que todos estén en igualdad de condiciones, si se mantenían en el cargo iba a ser muy difícil debatir si hay condiciones de equidad o no, para algunos tiene ventajas y desventajas. Creo que da mayor certeza que estuvieran fuera del cargo", indicó.

Mario Delgado manifestó que la prioridad del presidente Andrés Manuel López Obrador es que se cuente con un proceso de selección de candidato de Morena a la presidencia en 2024 que garantice la equidad.




Foto: Cuartoscuro

Mario Delgado dijo que los acuerdos que tome el Consejo Nacional de Morena deberán firmarlos todos los aspirantes presidenciales.

> **Y por supuesto requerimos (de las *corcholatas*) su compromiso indeclinable de lealtad al proyecto de transformación."**
>
> **MARIO DELGADO**
> DIRIGENTE DE MORENA

Los otros aspirantes de la coalición Juntos Hacemos Historia son: la jefa de gobierno de la Ciudad de México, Claudia Sheinbaum; el secretario de Gobernación, Adán Augusto; el coordinador de los senadores de Morena, Ricardo Monreal; el vicecoordinador del PT, Gerardo Fernández Noroña y el coordinador de los senadores del Partido Verde Ecologista, Manuel Velasco.

Antes, en conferencia de prensa, el dirigente nacional anunció que el próximo domingo 11 de junio, en reunión del Consejo Nacional de Morena, presidido por el gobernador de Sonora, Alfonso Durazo, se fijará la fecha del procedimiento para definir el proceso de elección de la o él candidato de la coalición Juntos Hacemos Historia para la Presidencia en 2024.

Indicó que la jefa de gobierno de la Ciudad de México, Claudia Sheinbaum; el canciller Marcelo Ebrard Casaubon, el secretario de Gobernación, Adán Augusto López; el senador Ricardo Monreal; el diputado del PT, Gerardo Fernández Noroña y el senador del Partido Verde, Manuel Velasco, deberán firmar los acuerdos que resulten.




Foto: Héctor López

El diputado Gerardo Fernández Noroña señaló que la exclusión le parece que no es un trato de compañeros.

"ES UNA CANDIDATURA DEL PUEBLO"

# Fernández Noroña se queja de marginación

## Dice que también se excluye a millones de mexicanos

**POR HÉCTOR FIGUEROA**
*hfa@gimm.com.mx*

El diputado del Partido del Trabajo, Gerardo Fernández Noroña, dijo que no permitirá que lo marginen del proceso interno de Morena para elegir candidato presidencial para 2024 del lado de la 4T.

Acusó al presidente Andrés Manuel López Obrador, de actuar de manera sectaria, al excluirlo de las reuniones que ha sostenido con las *corcholatas* de Morena.

"La candidatura es de Morena, PT y Verde, es una candidatura del pueblo, una candidatura del movimiento, y él tiene derecho a reunirse con quien crea conveniente.

"No seré yo quien discuta eso, pero nuevamente la exclusión con miras a ir construyendo el proceso de elección a la candidatura me parece injustificada, me parece incorrecta, me parece que no es un trato de compañeros", indicó Fernández Noroña.

En conferencia de prensa, el legislador petista lamentó que no lo hayan invitado a la reunión del lunes con distintos líderes de Morena, a pesar de que, aseguró, ocupa el tercer lugar en las encuestas de aspirantes a la candidatura presidencial del movimiento de la 4T.

Señaló que, al excluirlo, el Presidente está asumiendo una posición sectaria, lo cual, afirmó, es incorrecto, pues no corresponde a un trato de compañeros.

"No es un asunto de exclusión personal, porque las encuestas que ya me incluyen, que son cada vez más, me reconocen en un indiscutible tercer lugar,.

"Al excluirme (el presidente), está excluyendo a millones de mexicanos y mexicanas, está excluyendo la posición más de izquierda del movimiento, está asumiendo una posición sectaria, que es inaceptable para el líder del movimiento porque provoca hacia abajo el mismo sectarismo y descalificación", dijo.



Foto: Especial

Ningún inconveniente tiene Monreal en renunciar, dijo.

> En cambio si hay una batería de encuestas externas levantadas por personal profesional o por empresas reconocidas, ahí sí participaría."
>
> **RICARDO MONREAL ÁVILA**
> COORDINADOR DE LOS SENADORES DE MORENA

RESPETA ESTRATEGIA DEL CANCILLER

# Monreal también está dispuesto a renunciar

## Insiste en que haya una encuesta espejo

**POR HÉCTOR FIGUEROA**
*hfa@gimm.com.mx*

El presidente de la Junta de Coordinación Política del Senado, Ricardo Monreal Ávila, adelantó que también renunciará en fechas próximas a ese cargo para participar en la contienda presidencial de Morena.

"Yo no tendría inconveniente en hacerlo (renunciar), es correcto, es conveniente, debe ocurrir cuando se lance la convocatoria, y a partir de la inscripción de los aspirante al proceso interno", dijo.

El senador publicó un mensaje en redes sociales en el que expresó su respeto a la estrategia del canciller Marcelo Ebrard, de dejar el cargo como titular de Relaciones Exteriores y se pronunció por las renuncias para participar en un proceso equitativo.

Antes, en una entrevista, dijo que también dejará el cargo que ocupa a partir de que se lance la convocatoria para el proceso de elección del coordinador nacional de los comités de defensa de la Cuarta Transformación 2024-2030.

Explicó que el Consejo Nacional de Morena analizará la propuesta de convocatoria el próximo domingo y fijará las fechas para el proceso de elección de su candidato presidencial.

Asimismo, el líder de los senadores de Morena, Ricardo Monreal insistió en que el proceso para la selección del candidato presidencial de Morena no debería ser con base en encuestas.

"Dije que si el partido organizaba, preparaba, realizaba y cantaba la encuesta de manera exclusiva, yo no participaría.

"En cambio si hay una batería de encuestas externas levantadas por personal profesional o por empresas reconocidas, ahí sí participaría", señaló.

No obstante, el senador Monreal Ávila manifestó su confianza en que el Consejo Nacional de Morena actuará con flexibilidad y aceptará la realización de las encuestas espejo.






# Las dos alianzas

Se ha oído de todo. En un extremo, que Morena y aliados ya ganaron las elecciones de 2024 y que el triunfo del Edomex lo demuestra. En el otro, que la alianza será competitiva y que la moneda está en el aire.

Sin escatimar el triunfo de Morena y aliados en el Edomex, lo importante es lo que aprendan los polos opositores de esta elección y, en menor medida, de la de Coahuila.

Por lo pronto, me sostengo en la tesis de que la moneda está en el aire. Claro, bajo ciertas condiciones. Nunca estorba un buen candidato(a), pero son las estructuras de movilización de los partidos, sus estrategas y la cantidad de dinero que corre bajo la mesa —mayormente a cargo del partido gobernante a nivel nacional— lo que define una elección. Reafirmo lo que escribí la semana pasada: los otros dos factores fundamentales son la participación y la unidad entre los partidos.

El Edomex es un claro ejemplo de ello. Del lado opositor a nivel local, o sea, Morena y aliados, hubo una pésima candidata que prácticamente fue escondida y con señalamientos graves de corrupción; dos magníficos estrategas —**Horacio Duarte** e **Higinio Martínez**—, que contaron con cuantiosos recursos públicos ilegales muy bien dirigidos (aunque oficialmente reportaron haber gastado solo 25 millones de pesos, siendo que el tope de campaña era de 42 millones); una estrategia basada en las encuestas como herramienta de propaganda electoral que daba por descontado que la elección estaba ganada por márgenes imposibles de remontar, y un Presidente de la República muy popular haciendo campaña, ni más ni menos, con los programas sociales: "Quieres que continúen las pensiones para los adultos mayores, ya sabes por quién votar". Dicho claramente, un Presidente que violó y permitió que violaran las leyes electorales. Ayudaron, sin duda, al triunfo la baja participación y los puntos que sumaron PT y PVEM.

Y aquí un apunte. La proporción de votos del PT y de PVEM, que sumó 17.5%, aparece como determinante, pero fue producto de un convenio de coalición para candidatura común en el que se estipulaba *de antemano* el porcentaje de votos que se adscribiría a cada partido.

Llama la atención lo comentado por el Presidente en la mañanera del día después. Se deslindó de los usos y costumbres del pasado diciendo que por fin la democracia estaba afianzada. Gritó a los cuatro vientos que, si "se quiere establecer el hábito democrático, se necesitan desterrar *esas* prácticas". ¿Cuáles? El *dedazo*, la imposición, el tapado, la intimidación, el acarreo, la compra del voto, el uso electoral de programas sociales y la vergonzosa utilización del presupuesto del gobierno. Lo que describió el Presidente fue precisamente una elección de Estado y eso fue lo que vimos en el Edomex. Una reedición recargada de cuando el PRI todavía era hegemónico, pero ya asomaba la competencia. Vaya cinismo.

Para los partidos de la alianza obradorista, las noticias no pueden ser mejores. Aprendieron que adelantarse a los tiempos electorales los beneficia, que las elecciones de Estado pagan, que la alianza beneficia a los tres coaligados y que vale la pena que el Presidente viole la legislación. Los que dicen que lo ocurrido en el Edomex no importa, andan muy errados. Una cosa es que no sean definitorias del 2024 y otra que no se puedan derivar de ellas conclusiones, por cierto, muy poco democráticas. Para el PRI —nacional y local— no pueden ser peores. La candidata era de ese partido, perdieron su bastión más emblemático y pasan a ser la tercera fuerza electoral —con dos gubernaturas cuyos padrones juntos apenas alcanzan el 5% de la lista nominal nacional— cuando no la cuarta, si el parámetro es la población gobernada. Su posición queda debilitada de cara a la coalición opositora rumbo al 2024. Pero, no hay que confundirse, está lejos de ser anulada.

Su participación en la posible alianza Va por México sigue siendo tan imprescindible como antes. Así como Morena y el Presidente aprendieron ciertas lecciones, Va por México debe aprender las propias. El PRI sigue marcando alrededor de 17% de preferencia electoral, hay 30% de mexicanos que declaran que podrían votar por ese partido y un tercer candidato equivaldría, prácticamente, a entregarle el triunfo a **López Obrador**. Además de la unidad, habría que aprender que hace falta derrotar el abstencionismo. Y, tercero, que el tiempo es oro.

Resulta desalentador que, después de la derrota, los líderes de los tres partidos no asuman su responsabilidad y pongan sobre la mesa la conveniencia de su salida. Peor aún es que pospongan la decisión del proceso de elección de candidato(a) hasta el 26 de junio. ¿Pues qué no vieron en el Edomex y no están viendo en las encuestas hacia el 2024 los réditos que ha rendido a Morena haber adelantado la sucesión? Cada día que se pasa hablando de las *corcholatas*, de la ventaja de Morena en las encuestas y de la alianza gobiernista, es un día menos que se habla de un(a) candidato(a) comprometido(a), entre otras cosas, con la defensa de la democracia.

COMISIÓN PERMANENTE

# Demandan aclarar la cancelación de NOM

**LEGISLADORES solicitan la comparecencia del subsecretario de Salud López-Gatell para que exhiba alcances**

**POR IVONNE MELGAR**
*ivonne.melgar@gimm.com.mx*



Foto: Especial

La diputada Carolina Viggiano (izq.) dijo que el fin de las NOM puede resultar en una atención inadecuada o tardía.

**Sabemos que están a punto de destruirse las Normas Oficiales Mexicanas, ésas que han salvado la vida de mujeres en México."**

**KENIA LÓPEZ**
**SENADORA DEL PAN**

**32**
**NORMAS**
**en materia de Salud están en riesgo de desaparecer.**

La propuesta de cancelar diversas normas oficiales para la atención de la salud de las mujeres y de enfermedades como la diabetes prendió las alarmas de diputados y senadores que ayer reclamaron la comparecencia del subsecretario Hugo López-Gatell y de otros funcionarios responsables del tema.

Ante la incertidumbre sobre los protocolos a seguir en el tratamiento de cáncer de mama y cervicouterino, lactancia materna y menopausia, entre otros padecimientos, legisladores de la oposición agendaron en la sesión de este martes, en la Comisión Permanente del Congreso de la Unión, una decena de exhortos para que desde el gobierno se ofrezca información al respecto.

La medida fue publicada en el *Diario Oficial de la Federación* el día primero de junio.

Durante el debate, el priista Manuel Añorve y el diputado perredista Marcelino Castañeda exigieron la comparecencia del subsecretario López-Gatell.

El senador Germán Martínez del Grupo Plural pidió que comparezcan ante la Comisión Permanente las autoridades de la Secretaría de Salud o las autoridades de la Secretaría de Economía "para que se garantice este derecho a la salud, que por lo demás garantiza a su vez el artículo 4 de la Constitución".

La diputada Carolina Viggiano (PRI) argumentó: "Quiero llamar la atención sobre la cancelación de las normas oficiales mexicanas en materia de salud, porque esto puede tener muchas implicaciones, especialmente para las mujeres; una atención inadecuada o tardía de una enfermedad, como el cáncer, puede ocasionar la muerte, como ha ocurrido recientemente con el incremento de ese tema y de otros".

Entre los puntos de acuerdo enlistados en la *Gaceta Parlamentaria* destacan el suscrito por los diputados Éctor Jaime Ramírez Barba (PAN), Frinné Azuara Yarzábal (PRI) Salomón Chertorivski Woldenberg (MC), entre una lista de 15 firmantes, para que la Comisión Permanente solicite la comparecencia del subsecretario de Prevención y Promoción de la Salud, Hugo López-Gatell Ramírez, para que explique las razones por las cuáles propone la cancelación de 32 Normas Oficiales Mexicanas del sector salud, en materia de cáncer de mama, cáncer cervicouterino, diabetes, entre otras.

En el documento se argumenta que esa petición carece de sentido porque se pretende ignorar la vigencia de los mandatos de la Ley General de Salud, la cual refiere a las normas en materia de salud en más de 100 menciones.

Recuerdan los parlamentarios en su exhorto que el artículo 13 fracción I, del apartado A, se indica que, "corresponde al Ejecutivo federal, por conducto de la Secretaría de Salud, dictar las Normas Oficiales Mexicanas a que quedará sujeta la prestación, en todo el territorio nacional, de servicios de salud en las materias de salubridad general y verificar su cumplimiento".

"Hoy se está generando una gran catástrofe en México simple y sencillamente porque están eliminando estas normas que tanto benefician a la salud de las y los mexicanos", expresó el senador priista Manuel Añorve.

DICE QUE NO SON IMPORTANTES

## Normas, un asunto de traficantes: Presidente

**POR ARTURO PÁRAMO**
*nacional@gimm.com.mx*

El presidente Andrés Manuel López Obrador consideró que las Normas Oficiales Mexicanas (NOM) que fueron recientemente derogadas eran desconocidas por la población y carecían de importancia.

El 1 de junio, el Comité de Normalización de la Secretaría de Salud propuso cancelar 35 Normas Oficiales Mexicanas (NOM) para la atención de diversas enfermedades, entre las que figuran el cáncer de mama, cáncer cervicouterino, atención a la lactancia, al sobepeso, etcétera.

"Acerca de las normas, te aseguró que la gente ni sabe, ése es un asunto de una cúpula, de gente que está metida en el comercio de los medicamentos, y que no quieren que haya regulación o que haya mucha regulación, de acuerdo a lo que les conviene.

"Por eso aquí ni vamos a tratar ese asunto, porque no es realmente importante, es un asunto de los negocios, de las élites, de los traficantes de influencia", puntualizó el presidente.

Insistió en que las NOM derogadas, en las que se establecen los métodos de atención a enfermedades, solo servían para que proveedores de medicinas y equipos médicos tuvieran justificación para hacer negocios a costa del gobierno.

"¿Para qué en esta conferencia tratamos el asunto?" (...) "No voy aquí a hacer grande algo que, de veras, los que nos están escuchando: ¿saben algo sobre una polémica de las normas, en medicamentos, en enfermedades? Nadie sabe y nada más que le quede claro a la gente que nosotros nunca haríamos nada que los perjudicara. Aquí es otro asunto, son estos malandrines", insistió.

Las normas ya eran obsoletas y requerían de actualizaciones, sin embargo, el gobierno federal optó por derogarlas.



Foto: Reuters

Las NOM se refieren a cáncer de mama, cáncer cérvico uterino, atención a la lactancia y al sobrepeso.



Foto: Cuartoscuro

El síndrome de fatiga crónica implica mala calidad del sueño, dolores musculares y problemas de memoria y razonamiento.

LLAMAN A ATENDERSE

## Advierten de consecuencias de síndrome de fatiga crónica

**POR PATRICIA RODRÍGUEZ CALVA**
*prc@gimm.com.mx*

Aunque el síndrome de fatiga crónica (SFC) puede manifestarse a cualquier edad es más común en las personas entre 40 y 60 años.

Y además de que afecta en mayor medida a las mujeres, ya se considera una enfermedad discapacitante compleja porque en ocasiones, las personas sufren una fatiga abrumadora que les impide realizar actividades habituales, alertó Humberto Bautista Rodríguez, coordinador del Servicio de Psicooncología del Hospital de Oncología del Centro Médico Siglo XXI del IMSS.

"Uno de cada cuatro pacientes con esta afectación queda postrado en cama o confinado a la casa por largos periodos. Algunas personas con síndrome de fatiga crónica tienen dolor de cabeza, dolor de garganta y están sensibles en los ganglios linfáticos del cuello o las axilas. Algunas personas también pueden volverse muy sensibles a la luz, el sonido, los olores, los alimentos y los medicamentos", dijo el también vocero de PiSA Farmacéutica.

Bautista Rodríguez señaló que actualmente se desconocen las causas que originan el síndrome de fatiga crónica y al no existir una cura, su tratamiento se centra en aliviar los síntomas, "cuya manifestación y gravedad pueden variar de una persona a otra".

Entre los síntomas del SFC destacan los siguientes: sueño que no es reparador, agotamiento extremo y problemas de memoria o de razonamiento.

**80**
**POR CIENTO**
**de los trabajadores mexicanos tiene algún síntoma de fatiga, de acuerdo con la Organización Mundial de la Salud.**

**73**
**POR CIENTO**
**de los empleados de China tiene algún síntoma de fatiga, un porcentaje inferior al de México.**

CRISIS ECOLÓGICA

## HAY TEMPERATURAS DE HASTA 45 GRADOS

# México continúa con calor

**AUTORIDADES recomiendan a la población tomar medidas preventivas como evitar la exposición prolongada a la radiación del sol e hidratarse adecuadamente**

POR ERNESTO MÉNDEZ
*ernesto.mendez@gimm.com.mx*

Un sistema de alta presión en niveles medios de la atmósfera mantendrá la tercera onda de calor sobre el territorio nacional, provocando temperaturas máximas de 40 a 45 grados en Campeche, Guerrero, Jalisco, Michoacán, Morelos, Nayarit, Sinaloa y Yucatán.

De 35 a 40 grados en Baja California, Chiapas, Chihuahua, Coahuila, Colima, Durango, suroeste del Estado de México, Guanajuato, Nuevo León, suroeste de Puebla, Quintana Roo, Oaxaca, San Luis Potosí, Sonora, Tabasco, Tamaulipas, Veracruz y Zacatecas.

Mientras que en Aguascalientes, Baja California Sur, Hidalgo y Querétaro, el termómetro alcanzará entre 30 y 35 grados.

El Servicio Meteorológico Nacional (SMN) recomendó a la población tomar medidas preventivas como evitar la exposición prolongada a la radiación del sol, hidratarse adecuadamente, poner especial atención a enfermos crónicos, niños y adultos mayores, así como atender las indicaciones del sector salud y de Protección Civil.



Foto: Cuartoscuro

En las playas de Quintana Roo se sienten temperaturas de hasta 45 grados, pese a lo cual los turistas no dejan de disfrutarlas.

**14.1**
**POR CIENTO**
**es el déficit de lluvias en México en plena temporada de lluvias en México.**



Foto: Cuartoscuro

**DE LOS MÁS CÁLIDOS**

En la Sesión Informativa 1596 del Comité Técnico de Operación de Obras Hidráulicas, el Servicio Meteorológico Nacional dio a conocer que el mes pasado, la temperatura media observada fue de 24.6 grados, que representa una anomalía de 0.5 grados, para ubicar a mayo de 2023 en el lugar número 13 de los mayos más cálidos.

Mientras tanto, en lo que va del año se tiene un déficit de lluvias de 14.1%, de acuerdo con el promedio histórico, a pesar de que nos encontramos en plena temporada de ciclones tropicales.

## Persiste la pérdida el Cutzamala

El Sistema Cutzamala perdió 5.65 millones de metros cúbicos de agua en los últimos 7 días, para ubicarse en 35.9% de almacenamiento, con tendencia a la baja para la próxima semana.

En la Sesión Informativa 1596 del Comité Técnico de Operación de Obras Hidráulicas, la Conagua dio a conocer que el déficit de agua al 5 de junio es de 23.1%, para mantenerse en la peor crisis de su historia.

Destacó que la presa El Bosque cuenta con 36.6% de llenado, la Presa Villa Victoria 22.8% y la Presa Valle de Bravo 41.8 por ciento.

En lo que va del año, la reducción de lluvias en la cuenca del Valle de México es de 84 por ciento.

De acuerdo con información de autoridades, en la presa El Bosque la precipitación acumulada al mes de junio registra una disminución de 68%, en la presa Villa Victoria de 61% y en la presa Valle de Bravo 61 por ciento.

— *Ernesto Méndez*



Foto: Cuartoscuro

Las altas temperaturas obligan a los menores de edad a refrescarse.

**35.9**
**POR CIENTO**
de almacenamiento tiene el Sistema Cutzamala con tendencia a la baja por falta de lluvias.

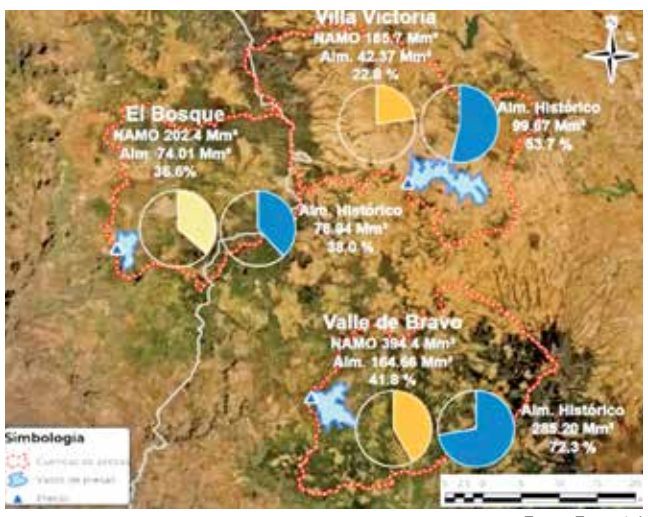


Foto: Especial

Las presas del Cutzamala siguen sufriendo por la falta de lluvias en el centro del país.

## Las presas también tienen sed

**A pesar de que ya se presentó la primera tormenta tropical de la temporada, las 210 principales presas de México siguen a la baja, al pasar de 7 a 8% de déficit, para contar con 56 mil 500 millones de metros cúbicos de agua, es decir, mil 348 millones de metros cúbicos menos que la semana pasada.**

**En la Sesión Informativa 1596 del Comité Técnico de Operación de Obras Hidráulicas, la Conagua dio a conocer que el promedio de almacenamiento de los embalses es de 45 por ciento.**

**Destacó que sólo 3 presas tienen 100% de llenado; 34 cuentan con entre 75 y 100%; 52, entre 50 y 75% y 121, con menos del 50% de almacenamiento.**

**En distintos puntos del país se han agudizado los golpes de calor debido a la falta de humedad; las actividades agrícolas también han sido afectadas por la falta de agua.**

— *Ernesto Méndez*

**3**
**PRESAS**
**del país tiene 100% de llenado, mientras que el promedio de almacenaje de todas es de 45%, según datos oficiales.**

## Adelantan fin de clases en Sinaloa

CULIACÁN.— Será el próximo 29 de junio cuando concluyan las actividades escolares en todos los planteles del nivel básico en Sinaloa, varios días antes de lo contemplado en el calendario escolar 2022-2023, debido a las altas temperaturas que se han estado registrando en la entidad.

La secretaria de Educación Pública y Cultura, Graciela Domínguez Nava, informó que dichos ajustes se efectuaron luego de evaluar la situación climatológica de la entidad, donde se han estado registrando temperaturas arriba de los 40 grados.

Este próximo 29 de junio concluyen las clases regulares en los 6 mil 343 planteles educativos, y del 3 al 7 de julio se llevará el periodo de reforzamiento académico con los alumnos que lo requieran.

A principios de ese mes, también se realizarán talleres de formación para el personal educativo, y la entrega de calificaciones se efectuará del 10 al 14 de julio.

Por la misma situación, las autoridades educativas están sugiriendo realizar las ceremonias de graduación o clausuras del ciclo escolar los días 13 y 14 de julio, preferentemente en los planteles educativos, para concluir la planeación del próximo ciclo antes del día 21.

**40**
**GRADOS**
han tenido Sinaloa, lo que orilló a autoridades a adelantar el fin de cursos en la entidad.

Las últimas semanas se han estado registrando temperaturas arriba de los 40 grados, y se espera que continúen.

Por esa misma razón, ya se habían suspendido las actividades físicas al aire libre.

— *Jesús Bustamante*



Foto: Jesús Bustamante

Funcionarios de salaud llevan a cabo monitoreo de alumnos de Sinaloa para evitar problemas con las altas temperaturas.

## Aumentan enfermedades diarreicas

PACHUCA.— La Secretaría de Salud del estado Hidalgo (SSH) informó que durante la actual temporada de calor incrementaron en 11.5% los casos de Enfermedades Diarreicas Agudas (EDAS) en relación al año pasado.

De acuerdo con reportes de la dependencia, a la fecha, se han atendido 23 mil 816 casos por esta causa, en comparación al año 2022 representa un incremento del 11.5 por ciento.

Además, se tiene registro de mil 118 casos de gastroenteritis que han sido estudiados a través de muestras procesadas en el Laboratorio Estatal de Salud Pública del Estado, mismos que en su totalidad han sido descartados como toxigénicos.

Laura Wendy Gutiérrez Jaimes, coordinadora Estatal del Programa de Prevención de Enfermedades Diarreicas Agudas de la subsecretaría de Salud Pública de Hidalgo, informó que la situación de este padecimiento se encuentra en zona de seguridad.

Según la especialista, los grupos con mayor incidencia son los menores de un año.

— *Emmanuel Rincón*

EL DATO

**Medidas**

Autoridades llaman a reforzar el lavado de manos frecuentemente y preferente antes de consumir alimentos.

Cámbiate a Santander y recibe mucho
CASHBACK BABY
Visita una sucursal.
Santander®
Para mayor información sobre el Programa Cashback, porcentajes, productos de captación y giros comerciales participantes, así como términos y condiciones, consulta https://www.santander.com.mx/cashback. Las Super Cuentas y Cuentas Digitales participantes son productos de captación ofrecidos por Banco Santander México S. A., Institución de Banca Múltiple, Grupo Santander México. Para mayor información sobre los requisitos, comisiones y condiciones de contratación de los productos y servicios de Santander, así como nuestro Aviso de Privacidad, consulta www.santander.com.mx



## Razones

**Jorge Fernández Menéndez**
www.excelsior.com.mx/opinion/jorge-fernandez-menendez / www.mexicoconfidencial.com

# La decisión de Ebrard

• La propuesta de Marcelo parece ser bastante viable si fuera verdad que el Presidente, como dijo el lunes, no inclinará la balanza. Yo no creo que esa abstinencia presidencial sea posible.

No sé lo que harán **Claudia Sheinbaum** y **Adán Augusto López** en los próximos días, pero la decisión que tomó ayer **Marcelo Ebrard** de separarse de su cargo a partir del lunes 12 de junio para competir abiertamente por la candidatura de Morena para el 2024 los obliga a tomar decisiones que no estaban en la agenda de ninguno de los dos aspirantes.

El domingo 11 de junio, a las 6 de la tarde, el Consejo Político Nacional de Morena, que encabeza el gobernador **Alfonso Durazo**, se reunirá de forma virtual para decidir el método de selección de candidatos de ese partido. Según dijo ayer en la tarde **Ebrard**, existe un consenso de que se cumplirían las tres premisas que el próximo excanciller propuso desde diciembre pasado: que los aspirantes se separen de sus cargos, que haya una encuesta con una única pregunta: ¿quién desea usted que sea el candidato o candidata?, que exista un debate entre los aspirantes, y que se plantearán en el método de selección a decidir el domingo.

Habrá que ver si es así y si ésa es la posición del Consejo Nacional, ello implicaría que **Marcelo** tiene más coincidencias de las que algunos suponen, porque tanto **Adán** como **Claudia** se han declarado en contra de esos mecanismos y más aun de la decisión de separarse de sus cargos.

Todo es posible en la elección interna de Morena. Sigo pensando que estaremos ante la elección de un solo hombre, la del presidente **López Obrador**, pero no se puede cerrar la puerta a la posibilidad de que, siendo así, terminen prevaleciendo otras opiniones o factores de poder.

Uno de los equívocos de la época priista es que la sucesión, la decisión sobre el sucesor, era personalísima de parte del presidente en turno. Por supuesto que la última decisión siempre, desde **Lázaro Cárdenas** hasta **Carlos Salinas de Gortari**, fue así, pero nunca fue una ruta rectilínea, y siempre el presidente en turno tuvo que tomar en cuenta otros factores.

Hace unos días entrevistaba sobre el tema a **Cuauhtémoc Cárdenas** y éste me platicaba sobre cómo fue la decisión de su padre respecto al sucesor y no es muy diferente a la que se está planteando ahora. Si se cumple lo dicho por **Ebrard**: un proceso que, en los hechos, dependerá de los apoyos dentro y fuera del partido que tengan los aspirantes, luego de una renuncia al cargo de todos ellos (en el caso de **Cárdenas**, sus aspirantes, **Manuel Ávila Camacho** y **Francisco J. Múgica**, ofrecieron esas renuncias, respectivamente, a las secretarías de la Defensa y de Comunicaciones, más de un año antes de las elecciones) para poder debatir y juntar apoyos con transparencia. Y, tercero, de un ejercicio de debate que también permita saber qué opinan, qué quieren hacia el futuro cada uno de esos aspirantes.

> La decisión de Marcelo Ebrard rompe un círculo vicioso y obliga a los otros aspirantes a cambiar también.

No sé si el domingo el Consejo Político Nacional de Morena se inclinará por ese método, pero parece ser bastante viable si fuera verdad que el Presidente, como dijo el lunes, no inclinará la balanza. Yo no creo que esa abstinencia presidencial sea posible, sigo pensando que la suya será una decisión personalísima y que posiblemente lo sucedido en el Estado de México, en comparación con lo ocurrido en Coahuila, lo llevarán a la decisión de que una candidatura única elegida desde Palacio Nacional puede garantizar mejor la competitividad y la unidad.

Pero no podemos ignorar que el Presidente también tendrá que decidir basado en las capacidades de generar unidad y acuerdos de cada uno de sus aspirantes. No son decisiones que se puedan tomar sin conocer el entorno, la circunstancia y los apoyos, internos y externos. En ese sentido, analicemos dos de esos tres puntos. Renunciar de una vez a sus cargos y debatir públicamente sus programas serían aspectos fundamentales de cara al futuro. Después de todo ello, la decisión sí será personalísima. Pero, sin ello, se vuelve demasiado autoritaria y se tendría que saldar un proceso de legitimación que podría ser demasiado largo y desgastante ante las potenciales diferencias internas.

La decisión de **Ebrard** rompe un círculo vicioso y obliga a los otros aspirantes a cambiar también. Habrá que ver si es suficiente, si dejar el cargo el 12 de junio debilita o fortalece. Mi opinión muy personal es que **Marcelo** es mucho más competitivo desde la calle que desde la cancillería. Habrá que apostar sobre la decisión del consejo que encabeza **Alfonso Durazo**.

### DE CHIHUAHUA A CHIAPAS

De Guachochi, Chihuahua, a Frontera Comalapa, en Chiapas, hay unos 2 mil 500 kilómetros que llevan, dicen las redes, unas 33 horas ininterrumpidas de conducción. Son dos mundos, pero son una demostración más del empoderamiento criminal.

Ayer, un comando armado disparó más de 700 balazos contra un pequeño templo de ese municipio indígena, en la sierra Tarahumara, cerca de donde hace unos meses fueron asesinados unos sacerdotes jesuitas. Este nuevo ataque, obviamente, ha quedado impune. Como lo están los que sufren cotidianamente los indígenas, en su mayoría tzotziles, que habitan en la sierra chiapaneca.

En esos dos territorios, alejados a miles de kilómetros de distancia, lo que pertenece y perdura es el empoderamiento de los grupos criminales y la impunidad.

# Yo lector

## DE DESHIELOS, CALENTAMIENTOS PLANETARIOS E INDIFERENCIA

Y aquí estamos, sufriendo las inclemencias del tiempo, soportando sus embates o, definitivamente, pereciendo por su violencia.

Sí, aquí estamos, como desde hace años, leyendo y reportando los mismos sucesos relacionados con el cambio climático, con el calentamiento global y también, como desde hace décadas, seguimos escuchando y leyendo imbéciles que dicen que son exageraciones, los clásicos negacionistas del cambio climático que, envalentonados por las ignorantes declaraciones de líderes de pacotilla, como, por ejemplo, Donald Trump, siguen a pie juntillas el "instructivo" de nuestra autodestrucción. Nada más alejado de la realidad que negar o —lo que es peor— ignorar que en el planeta algo está cambiando, que tantos incendios, sequías, tormentas atípicas o el acelerado deshielo nos lo dicen a diario: el planeta está sufriendo.

"El Polo Norte se quedaría sin hielo para la década de 2030, según estudio. Indican que este hito del cambio climático podría ocurrir incluso si las naciones toman medidas más decisivas para reducir las emisiones de gases de efecto invernadero. Un nuevo estudio científico revela que el Ártico podría experimentar su primer verano sin hielo marino flotante en la década de 2030 aproximadamente una década antes de lo que se había predicho anteriormente. Estos hallazgos, revisados por pares y publicados este martes por la revista *Nature*. Investigaciones anteriores sugerían que una acción más enérgica para frenar el calentamiento global podría preservar el hielo de verano en el Ártico. Dirk Notz, científico climático de la Universidad de Hamburgo y uno de los autores del estudio, afirmó que 'estamos a punto de perder rápidamente la capa de hielo marino del verano del Ártico, básicamente sin importar lo que hagamos. Hemos esperado demasiado tiempo para tomar medidas contra el cambio climático y proteger el hielo restante' (**Excélsior** online, 6/VI/23)".

Así es, "hemos esperado demasiado tiempo" y ahora ya nada podrá detener lo que se avecina, si acaso tratar de detenerlo un poco o quizá que sus efectos no sean tan devastadores, pero, seamos sinceros, los miembros de la raza humana somos muy necios e indiferentes ante lo que, creemos, no es nuestro problema, es del planeta y que él se las arregle como pueda, total, a través de miles de años se ha regenerado una y otra vez, que no lo haga una vez más... Sí, pero sin nosotros, así será.

**GUSTAVO LÓPEZ H.**
CIUDAD DE MÉXICO

*DIARIO OFICIAL DE LA FEDERACIÓN*

# Publican reforma que permite ser diputado desde los 18 años

**El decreto, que entra en vigor hoy, también establece que los mexicanos podrán ser secretarios de Estado a partir de los 25 años**

**POR XIMENA MEJÍA**
*lizett.mejia@gimm.com.mx*

El *Diario Oficial de la Federación (DOF)* publicó la reforma a los artículos 55 y 91 de la Constitución que disminuye la edad, a los 18 años, para ser candidato a diputado federal, y a 25 para secretario de Estado.

Antes de la modificación se requería tener 21 años para ser legislador y 30 años para aspirar a un cargo dentro del gabinete.

La reforma señala que, en el caso de los aspirantes a diputados, el requisito es tener 18 años cumplidos el día de la elección.

Para ser secretario de Estado se requiere ser ciudadano mexicano por nacimiento, estar en ejercicio de sus derechos y tener 25 años cumplidos.

El documento fue firmado por el presidente de la República, Andrés Manuel López Obrador, y el titular de Gobernación, Adán Augusto López, y entrará en vigor un día después de su publicación, es decir, hoy.

La iniciativa fue promovida por la diputada federal de Morena Graciela Sánchez Ortiz y respaldada por legisladoras y legisladores de las distintas bancadas.

La legisladora Sánchez Ortiz señaló que los jóvenes entre 18 y 29 años representan el 24.6% de la población,



Foto: Mateo Reyes/Archivo

Hasta ayer, la edad mínima para contender por una curul en la Cámara de Diputados era de 21 años cumplidos.

**EL DATO**

**Mayoría de edad**

**Al aprobar la reforma, los legisladores argumentaron que si al cumplir 18 años los jóvenes adquieren obligaciones, es justo que puedan ejercer sus derechos políticos.**

**35**
AÑOS
cumplidos se necesitan para convertirse en Presidente de la República, y 30 para llegar a una gubernatura.

por lo que se debe fortalecer su representación política.

Durante su discusión en la Cámara de Diputados, la diputada del PRI, Karla Ayala, una de las más jóvenes de la LXV Legislatura, argumentó que era contradictorio que los jóvenes pudieran ejercer el derecho al voto cumpliendo la mayoría de edad, pero no tener el derecho a ser votados al llegar a la mayoría de edad.

Reclamó que a los 18 años la ley permite casarse, crear empresas, adquirir obligaciones fiscales, acceder a créditos y ser juzgados como adultos, pero no tienen la posibilidad de acceder a un cargo de elección popular.

### EDADES PARA OCUPAR OTROS CARGOS

En el caso de las aspiraciones a ser gobernadora o gobernador, se requiere una edad mínima de 30 años de edad, según el artículo 116 de la Constitución.

En el caso de la Presidencia de la República, se necesitan tener 35 años cumplidos "al tiempo de la elección".



## En el quirófano

**Ruth Rodríguez**
enelquirofano.ruth@gmail.com

# Morir con dignidad

• Ojalá que la Comisión de Bioética de la Secretaría de Salud tome la batuta para que se legisle en el Congreso este tema.

En México, de nueva cuenta el tema de la eutanasia o muerte asistida en personas con enfermedades terminales es motivo de debate en la opinión pública. Llaman la atención los datos que arroja la Segunda Encuesta Nacional de Opinión sobre el Derecho a Morir con Dignidad, que revela que, de diez mexicanos, siete están a favor de la eutanasia o muerte asistida en caso de encontrarse en fase terminal de alguna enfermedad.

Hace dos décadas, el pensamiento mexicano sobre este tema era diferente, no había una mayoría como tal, como lo arrojan ahora los resultados de esta encuesta a cargo de la asociación civil Por el Derecho a Morir con Dignidad (DMD). Quizá este cambio de pensamiento de los mexicanos sobre la muerte sea en parte porque morir cada día se ha vuelto más doloroso. Las enfermedades crónicas que aquejan más a las personas han hecho que el camino a la muerte esté plagado de sufrimiento. Y, de acuerdo a los expertos, esto no debería ser así porque para eso hay cuidados paliativos, cuyo objetivo es dar calidad de vida a los enfermos hasta el último minuto.

Pero la realidad es que el sistema nacional de salud en este tema está fallando. Hoy en día, más de la mitad de los enfermos, más de 400 mil, que requieren de cuidados paliativos mueren cada año en nuestro país clamando desde las camas de los hospitales o de sus casas para que les quiten el dolor. Por eso, a la pregunta de si están a favor de legalizar la eutanasia, más del 70% respondió que sí. A otro 68% le gustaría tener la posibilidad de pedir ayuda a su médico para adelantar su muerte en caso de que se encontraran en fase terminal, y un 55% preferiría que el médico le aplicara directamente una dosis letal de medicamentos.

En este tema, el gremio médico está frente a una encrucijada puesta por los mismos avances de la medicina y la tecnología, porque ahora al enfermo se le puede prolongar más su esperanza de vida, aunque no tenga una buena calidad de vida y viva con dolor. Hay que recordar que en México no está permitida la eutanasia o muerte asistida. Quién lo haga puede ser castigado por homicidio. Lo que sí está avalado, pero no en todos los estados se aplica, es la voluntad anticipada, donde la persona adelanta su deseo de no recibir tratamiento alguno en caso de tener una enfermedad terminal.

El 10 de abril de 2001 fue aprobada la práctica de la eutanasia en Holanda y, a partir de ahí, le siguieron varios países europeos. Después de 20 años de discusiones, en México todavía no se llega a ningún acuerdo sobre el tema, que es controversial, que involucra no sólo a los médicos, sino a muchos sectores de la sociedad. Hablar de la muerte no es fácil y menos para los mexicanos, donde la eutanasia o el bien morir era un tabú. En la actualidad, la misma población ha dado luz verde para debatir. Ojalá que la Comisión de Bioética de la Secretaría de Salud tome la batuta para que se legisle en el Congreso este tema y, con ello, se eviten abusos en los hospitales y se garantice que los pacientes en fase terminal puedan tener derecho a una muerte digna, sin dolor.

### ABATELENGUAS

En México hay una lista de más de 22 mil personas esperando un órgano o tejido que les salve la vida. Ayer se celebró el Día Mundial del Paciente Trasplantado y aún siguen siendo bajos los números de donantes. En nuestro país falta fomentar más la cultura de la donación y tener más hospitales certificados, pues, a la fecha, sólo se cuenta con 442 establecimientos autorizados para procuración, trasplante o bancos de tejido. Sería bueno plantearse si el Centro Nacional de Trasplantes, que, por cierto, ayer cumplió 23 años, requiere una nueva reestructuración. Ahí se los dejo de tarea.

### BAJO EL MICROSCOPIO

Ni los mismos especialistas que trabajaron en las actualizaciones de las Normas Oficiales Mexicanas para cáncer de mama y de cérvix entienden por qué desaparecer estos instrumentos jurídicos que ayudan a dar reglas claras para la atención médica de los pacientes. Fiel a su estilo, el subsecretario **Hugo López-Gatell** sólo comentó que "no se necesitan (las NOM)" para regular la prescripción, la terapia y diagnóstico de cada una de las enfermedades. Sus declaraciones no sólo han generado confusión y enojo, sino un vacío de información. Valdría la pena una explicación clara y sencilla del porqué esta medida.

## BASURA EN LA VÍA PÚBLICA

Eso que muchos llaman desarrollo ha provocado que cada vez haya más desechos: papel, plástico, tela,químicos, grasas, y un largo etcétera, producidos por el avance industrial y la creciente influencia de la publicidad.

Tirar basura en la calle se ha convertido casi en un deporte. En un recorrido matutino por las avenidas de esta ciudad podremos observar bolsas de basura acumuladas en algunas esquinas.

Pareciera que vivimos en una competencia para determinar el estatus individual dependiendo de quién tira más basura y de qué tipo: además de alimentos hay empaques de electrodomésticos, de televisiones y refrigeradores. En algunos lugares, hasta autopartes.

El problema es mayor ahora, debido a la crisis económica en la que -aunque se niegue- estamos inmersos: muchas personas recogen latas de aluminio, periódico, envases de PET, cartones, y otros objetos que pueden vender.

El problema es que, una vez que las bolsas de basura son expurgadas, quedan rotas y los desechos esparcidos a lo largo de las banquetas. Ni hablar del problema higiénico que esto representa. El paraíso de las ratas.

La sociedad consumista agrava la incidencia negativa del hombre en la naturaleza. Además, en esta época de lluvias la zona poniente de la CDMX resiente particularmente el problema: toneladas de basura bajan por la zona de barrancas que hay en Cuajimalpa, en Álvaro Obregón y en La Magdalena Contreras.

Cuando la lluvia es moderada los desechos se acumulan en las presas, que permanentemente están azolvadas. Cuando no, arrasan con lo que encuentran a su paso.

Ningún reglamento, ninguna sanción va a evitar el desastre ecológico

**LEONARDO GARCÍA O.**
CIUDAD DE MÉXICO

**Escríbenos**
Te invitamos a interactuar con **Excélsior**. Te pedimos que tu texto no rebase las 200 palabras. Por tu seguridad y el respeto a nuestros lectores, acompaña tu correo de una copia de tu credencial de elector. Nos reservamos el derecho de publicar o editar los contenidos. Las opiniones publicadas serán responsabilidad de su autor. Te puedes dirigir a: yolector@gimm.com.mx



**Juegos de poder**
**Leo Zuckermann**
leo@opinar.com.mx

# Las condiciones de Ebrard

• En cuanto el presidente Salinas destapó a Luis Donaldo Colosio en noviembre de 1993, el entonces jefe del Departamento del Distrito Federal se negó a felicitar al agraciado y renunció a su puesto.

Sigo pensando que **Claudia Sheinbaum** es la aspirante favorita de López Obrador para convertirse en la próxima candidata presidencial de Morena. Si la jefa de Gobierno capitalino efectivamente logra esta candidatura, la gran pregunta es qué hará **Marcelo Ebrard**.

Hay quienes continúan creyendo que el secretario de Relaciones Exteriores romperá con Morena y se lanzará como candidato de algún partido de oposición (Movimiento Ciudadano, por ejemplo) o de la propia coalición lopezobradorista (¿el Verde?). Yo lo dudo. **Marcelo** es un político muy abusado que sabe que tiene poco que ganar y mucho que perder si desconoce la candidatura de *Sheinbaum y compite en la elección presidencial por otro partido que no sea Morena.

El rompimiento de **Ebrard** seguramente desataría la ira del presidente **López Obrador**, quien tiene el poder de hacer pomada a **Marcelo** en un par de mañaneras. No sólo lo tildaría de traidor a la patria, sino que hasta súbitamente reaparecerían las carpetas de investigación por el accidente de la Línea 12 del Metro.

Las duras críticas de **AMLO** en contra de **Ricardo Mejía Berdeja**, quien desconoció los resultados de las encuestas para elegir candidato a gobernador de Coahuila por Morena y decidió lanzarse bajo las siglas del PT, eran mensajes muy claros para los perdedores de la candidatura presidencial morenista: ¡ni se les vaya a ocurrir tomar el camino de **Mejía Berdeja**!

¿Qué le queda, entonces, a **Ebrard**?

Primera opción: esperar que la candidatura de **Sheinbaum** se caiga por alguna razón, no llegue a las elecciones de 2024 y él entre al relevo.

Así lo trató de hacer su mentor, **Manuel Camacho**.

En cuanto el presidente **Salinas** destapó a **Luis Donaldo Colosio** en noviembre de 1993, el entonces jefe del Departamento del Distrito Federal se negó a felicitar al agraciado y renunció a su puesto. **Salinas**, de inmediato, lo nombró secretario de Relaciones Exteriores, con el fin de aplacarlo. Cuando el Ejército Zapatista de Liberación Nacional se levantó en armas, el primero de enero de 1994, **Camacho** convenció a **Salinas** que lo nombrara como coordinador para el Diálogo y la Reconciliación en Chiapas. Como no era un puesto de gabinete, lo habilitaba legalmente para participar como candidato presidencial ese año. Esto desató una serie de rumores de que **Camacho** sustituiría a **Colosio**, cuya campaña supuestamente no levantaba. En eso andábamos cuando ocurrió el asesinato de Colosio, que no sólo mató al candidato priista, sino cualquier posibilidad de **Camacho** de reemplazarlo.

> La segunda opción de Ebrard es asumir que ya perdió y conseguir un buen puesto político para después del 2024.

Claramente no le funcionó al mentor de **Ebrard** su plan de convertirse en la opción B del partido gobernante. **Marcelo** podría jugar este mismo juego, pero, obviamente, aprendiendo de los errores que cometió **Camacho**.

La segunda opción de **Ebrard** es vender caro su amor.

Asumir que ya perdió y conseguir un buen puesto político para después del 2024. Ser, por ejemplo, líder de Morena en el Senado y ver si, desde ahí, podría lanzarse a la Presidencia en 2030. Para ese entonces **Marcelo** tendría 70 años de edad. Si **Biden** se presentará a la reelección de la Presidencia estadunidense a los 80, ¿por qué no lo haría **Ebrard** con diez años menos de edad?

En todo caso, lo importante es mantenerse vigente con un puesto donde tenga recursos y visibilidad en la opinión pública nacional.

Para que **Marcelo** reconozca su derrota y levante el brazo a **Claudia**, tiene que conseguir que **López Obrador** acepte las tres condiciones que él está poniendo para participar en la contienda morenista. A saber: "[...] separarnos de los cargos públicos quienes vamos a participar, para que haya equidad en el proceso interno, exponer y contrastar en público las propuestas de cada cual y, desde luego, asegurar que la encuesta a realizarse sea amplia, transparente y verificable, idealmente con una sola pregunta".

Para darle credibilidad a su propuesta, **Marcelo** ya mismo anunció que renunciará a la Secretaría de Relaciones Exteriores el próximo lunes 12 de junio.

¿Aceptará **AMLO** las condiciones de **Ebrard**?

Depende qué tanto el Presidente quiera proteger a **Sheinbaum**.

Si siente que su delfina es vulnerable y las condiciones de **Marcelo** la pueden afectar, rechazará las condiciones porque, de todas formas, **Ebrard** no pateará el pesebre, sino que, al final, se disciplinará después de hacer algún tipo de pataleta para salvar cara.

Si, en cambio, **AMLO** considera que **Claudia** puede ganar con las tres condiciones impuestas por **Ebrard**, las aceptará en el entendido que, en cuanto la destapen, **Marcelo** correrá a levantarle el brazo a la ganadora, ya con una senaduría asegurada para el próximo sexenio.

*Twitter: @leozuckermann*



Foto: Especial

Rosa Icela Rodríguez, titular de la Secretaría de Seguridad, sostuvo un encuentro con el líder del SNTE, Alfonso Cepeda.

SE REÚNE CON CEPEDA SALAS

# Rodríguez destaca labor magisterial

**Su trabajo contribuye a la construcción de la paz, señala la secretaria de Seguridad federal**

**POR DAVID VICENTEÑO**
*david.vicenteno@gimm.com.mx*

Rosa Icela Rodríguez, titular de la Secretaría de Seguridad y Protección Ciudadana (SSPC), sostuvo una reunión de trabajo con el secretario general del Sindicato Nacional de Trabajadores de la Educación (SNTE), Alfonso Cepeda Salas.

La reunión se realizó en la oficina de la responsable de las políticas de seguridad pública y protección civil del Gobierno de México, y se dio a conocer a través de la cuenta de Twitter de la funcionaria.

Rodríguez aprovechó para manifestar su reconocimiento a la labor que realizan las maestras y maestros del país, la cual contribuye a la construcción de la paz, indicó la funcionaria en su mensaje.

"Me siento muy orgullosa de la labor de las maestras y maestros. #Hoy nos reunimos con Alfonso Cepeda Salas, secretario general del @SnteNacional. El trabajo conjunto con todos los sectores contribuye a la #ConstrucciónDeLaPaz", escribió Rodríguez.

> Me siento muy orgullosa de la labor de las maestras y maestros. #Hoy nos reunimos con Alfonso Cepeda Salas, secretario general del @ SnteNacional."
>
> **ROSA ICELA RODRÍGUEZ**
> MENSAJE EN TWITTER DE LA SECRETARIA DE SEGURIDAD

La secretaria de Seguridad acompañó el texto con una fotografía en la que aparece junto con líder del sindicato magisterial, y de fondo la fotografía oficial del presidente, Andrés Manuel López Obrador, en su despacho de Palacio Nacional.

**Columna invitada**
**Fadlala Akabani**
Secretario de Desarrollo Económico de la Ciudad de México

# Pacto contra México: la génesis de los membretes opositores

• Previamente anunciado por la mayoría de las encuestas, la victoria de la 4T en el Estado de México resulta histórica.

Una vez situado en la silla presidencial, **Peña Nieto** hizo uso del "bono democrático" con el que contaba entre las cúpulas del poder partidista y convocó a supuestas fuerzas distintas a la unidad en torno a una agenda que realmente distaba de los propios principios ideológicos anteriormente fundamentales para su partido, como la entrega del petróleo, y que se empeñaron hasta la necedad, nunca mejor dicho, en aprobar legislativamente por medio de la artificial mayoría prianista, con la vergonzante suma del PRD, una serie de políticas neoliberales que suponían la panacea y que tuvieron la desfachatez de llamar Pacto por México.

Ya hacia mediados del sexenio peñista los apoyos y vítores iniciales se hallaban más bien silenciados por la evidente incompetencia imperante en la administración federal; sin embargo, a partir de la crisis político-social detonada por el secuestro y desaparición de estudiantes normalistas de la Normal Rural de Ayotzinapa, Guerrero, tocó los más profundos sentimientos del pueblo mexicano, que escaló la protesta a niveles inéditos, acorde a los tiempos, extraordinarios, que estábamos viviendo.

Desde 2014, el gobierno de **Peña Nieto** no hizo sino disminuir, perder apoyos, votos e, incluso, simpatías facilonas que están al alcance del dinero. **Peña Nieto** en lo particular, y el PRI en general (partido y gobierno), comenzaron un desfondamiento electoral que prácticamente no ha terminado desde entonces. Por ello mismo fue que la vieja élite comprendió desde 2018 que el grado de desprestigio del PRI —como etiqueta del viejo régimen— era tal, que resultaba necesario prescindir de su "marca" para lanzar al mercado electoral el nuevo amasijo de intereses vulgares que a bien tuvieron por nombrar Por México al Frente (PAN, PRD y MC), cuyo candidato presidencial fue **Ricardo Anaya**, un joven político que ganó prestigio como destacado entreguista al ser pieza clave para la aprobación legislativa de la reforma energética (2013) cuando fungía como presidente de la Mesa Directiva de la Cámara de Diputados. Anaya pasó de flanquear a **Peña Nieto** en eventos oficiales para denunciar la corrupción del gobierno y su incapacidad de implementar adecuadamente las reformas contenidas en el Pacto contra México. **Anaya** es hoy un prófugo de la justicia mexicana que con suficiente tiempo libre se ha convertido en youtuber de muy escaso éxito.

Pese al mejor lavado de cara que el dinero pudo comprar, el Frente por México (2018) no resultó ser un producto electoral atractivo, sino un amasijo de intereses particulares contrapuestos y sin ningún interés colectivo o bien superior al cual aspirar. La articulación de intereses vulgares suele restar más que sumar de cara al electorado, la prueba es que el PAN, partido más grande de dicha coalición, obtuvo el peor porcentaje de votos para su candidatura presencial en la historia contemporánea, apenas un 17.8% del electorado, es decir, poco más de 8 millones de votos, de un universo superior a los 55.4 millones de electores. La suma del PRD y MC sólo aportó 2.2 millones de votos, el 4.3% de la votación, que lo ubicó en un lejano segundo lugar con el 22.1%, 30 puntos por debajo del triunfador **López Obrador**, que arrasó con el 53.19% del padrón electoral a su favor, más de 30 millones de votos.

Los resultados electorales (2021) le fueron adversos a los partidos de oposición en su conjunto, logrando la victoria en sólo el 35.7% de los 300 distritos en disputa para componer la Cámara de Diputados; perdiendo frente a morena y aliados 12 de 15 gubernaturas estatales; y refrendado su debacle en 2022 al ser derrotados (nuevamente ante morena y aliados) en cuatro de las seis gubernaturas en juego.

Pese a ello, las cúpulas enquistadas en las dirigencias de PRI, PAN y PRD continúan alargando la agonía de membretes desfondados que pierden arraigo entre la militancia de base que se siente traicionada por acuerdos cupulares que los obligan a hacer campaña con quienes antes fueron sus adversarios, dando muestra del conflicto que supone conjugar esfuerzos en favor de un rumbo poco claro con episodios lamentables, como la violencia entre grupos priistas y perredistas en los mítines de la candidata **Alejandra del Moral** en el Estado de México.

Como no podía ser de otra manera, y previamente anunciado por la mayoría de las encuestas, la victoria de la 4T en el Estado de México resulta histórica, pues la maestra **Delfina Gómez** será la primera mujer en gobernar la entidad tras casi 94 años de dominio priista, así, morena y aliados acumulan 23 entidades, consolidando una fuerza cada vez más grande. Así tendrá que serlo para poder ejecutar el plan C del presidente **López Obrador**, es decir, lograr una elección arrolladora, una victoria aplastante sobre la oposición que sea tan contundente que permita a la 4T ganar la Presidencia de la República en 2024, pero también hacerse con la mayoría calificada en el Congreso de la Unión (Cámara de Diputados y Senado de la República) para concretar la reforma electoral, pero, además, comenzar con la reestructura del Poder Judicial, cuyo nivel de corrupción es una amenaza para la viabilidad de México como país y para la democracia. Pese a la derrota, la alianza amorfa (PRI, PAN y PRD) ya ha anunciado que irán juntos en 2024, dándole a **López Obrador** la razón histórica, pues fue el primero en señalar que eran lo mismo y acuñar el acrónimo PRIAN.

Pese a que el escenario hacia 2024 pinta bien para el movimiento de transformación encabezado por **López Obrador**, la elección dejó también importantes lecciones, quizá la más importante es que las aspiraciones personales no pueden estar por encima del anhelo colectivo de transformación, como sucedió en Coahuila, donde los partidos del movimiento fueron divididos, lo que facilitó la victoria pírrica que hoy vergonzosamente celebra la oposición.

# EDITORIAL



Juan Carlos Sánchez Magallán
Presidente de Juárez Siglo XXI, A.C.
juancarlossanchezmagallan@gmail.com
@JCSchezMagallan

## Avisos

Las encuestas de opinión han jugado un papel importante en las elecciones presidenciales, pero han sido objeto de críticas por su falta de precisión, rigor y metodología. O bien, por su comercialización, al favorecer a alguien por encargo.... "El que paga, manda".

Realizados los comicios del Estado de México y Coahuila, lo que sigue para la 4T y los partidos políticos en general será precisar a quién inscribirán en la boleta electoral de 2024 para definir candidatos a la Presidencia de la República, nueve gubernaturas y todo el Congreso federal (diputados y senadores). La clase política del país y los analistas consideran que la elección presidencial de 2024 está decidida en favor de la candidata o candidato de Morena, idea posible, sí, pero complicada y lejana de la realidad si descuidan el proceso de elección o selección vía un par de encuestas.

A ver, los pronósticos de las encuestas de candidatos en las elecciones pueden ser muy variables y dependen en gran medida del momento en el que se realizan, la metodología de la encuesta y el entorno político general. Su grado de efectividad es variable, pues pueden proporcionar una fotografía instantánea de la opinión pública en un momento determinado, no siempre son exactas en sus pronósticos al estar sujetas a muchos tipos de errores, como los de muestreo, sesgo de no respuesta y los de medición.

En México, las encuestas de opinión pública han jugado un papel importante en las elecciones presidenciales, pero han sido objeto de críticas por su falta de precisión, rigor y metodología. O bien, por su comercialización, al favorecer a alguien por encargo. Dice el adagio popular que "el que paga, manda".

Delfina Gómez, postulada en el Estado de México por la coalición gobernante, ganó con un margen de diferencia del 8%, de acuerdo con las encuestas de salida, los conteos rápidos y los programas de resultados preliminares, y no con un 20% que presumía su partido. Así concluyeron 100 años de hegemonía en el poder del Grupo Atlacomulco y de Los Tolucos, de Metepec.

El ejemplo más claro fue en Coahuila, donde Armando Guadiana (consentido de AMLO) fue avasallado por el priista Manolo Jiménez, postulado por el frente opositor, con un margen de votación de 32% arriba de su más cercano competidor, y todo por la necedad de montárselo a los bravos coahuilenses. Para justificar la derrota es vilipendiado con el mote de "traidor" el exsubsecretario Ricardo Mejía Berdeja, quien tomó la decisión de inconformarse con el resultado de la encuesta interna de Morena y postularse por el PT, quedando a 4 puntos porcentuales del candidato Guadiana. ¡Ni para dónde hacerse! En Coahuila, el golpe a Morena no sólo es la vergüenza del marcador de 3 a 1 con el que fue derrotado, sino que, con la suma de los votos de los otros dos partidos de su alianza, Juntos Haremos Historia, que se fracturó con PT y el Verde, de la misma manera habrían perdido por casi 15 puntos porcentuales.

El asunto es de la mayor importancia, pues Mario Delgado tendrá que dar el banderazo de salida del inicio del proceso formal para definir a la o el candidato de Morena. En las encuestas objetivas figuran desde el principio y a la fecha Marcelo Ebrard y Claudia Sheinbaum, quienes están en un empate técnico; Rubrum, que fue la más cercana al cómputo de la entidad mexiquense, le da a Marcelo 3% arriba de Claudia; existen las otras encuestas *cuchareadas* en favor de algunas *corcholatas* por los favores recibidos, pero pocas, muy pocas, tienen la credibilidad que refleje el ánimo y preferencias políticas de la gente. De esta manera, Adán Augusto, Ricardo Monreal, Fernández Noroña y Manuel Velasco no tienen posibilidad alguna, pero se suben al caballo para obtener algún beneficio. No cambian ni cambiarán. Es la naturaleza humana en la política.

Para darle certeza, certidumbre y credibilidad al proceso de selección es que el canciller Marcelo Ebrard ha propuesto tres cosas: poner fecha a las renuncias del cargo del que se agarran hasta con las uñas. Articular un debate entre los aspirantes para que muestren sus habilidades o deficiencias y realizar una encuesta abierta, seria y creíble que deje satisfechos a sus participantes, que no reciba consigna o se pida un resultado "a modo". "La burra no era arisca". ¿O no?, estimado lector.

LLERA






Martín Espinosa
Periodista
martin.espinosa@gimm.com.mx

## A la oposición no le alcanza

La "maquinaria" propagandística de la 4T no se anda con sutilezas y no ha dudado en utilizar todo su poder para "doblar" a sus contrincantes. La confrontación es un signo del actual régimen que nació con "guantes de boxear". Es más, cuando los rivales políticos ya están en la lona, el obradorismo busca otros contrincantes para medir fuerzas.

Una de las características más visibles de la presidencia de López Obrador ha sido la neutralización de la oposición. La estrategia del Presidente ha sido clara, continua y contundente, y ha logrado no sólo impedir que sus opositores avancen, sino que, incluso, ha evitado que se "pongan de pie".

La "maquinaria" propagandística de la 4T no se anda con sutilezas y no ha dudado en utilizar todo su poder para "doblar" a sus contrincantes. La confrontación es un signo del actual régimen que nació con "guantes de boxear". Es más, cuando los rivales políticos ya están en la lona, el obradorismo busca otros contrincantes para medir fuerzas. Ejemplos hay muchos: empresarios, ambientalistas, periodistas y las propias instituciones.

Sin embargo, hay personajes de la política que han salido indemnes a la andanada de golpes de la 4T. Uno de ellos es Mauricio Vila Dosal. El gobernador de Yucatán "ha elegido" sus batallas políticas con inteligencia, a diferencia del resto de la oposición de la que él mismo proviene. Su agudeza política le permite saber cuándo hay que pelear y cuándo no.

Y es en los "rounds de sombra" en los que ha tenido sus mayores victorias, consiguiendo obras y proyectos federales para un estado panista, más que, incluso, otros gobernados por Morena. En la mayoría de las veces, Vila no ha requerido de la confrontación: le basta con dialogar, convencer y trabajar en equipo.

Convencer a un morenista puede ser tarea difícil. Y eso lo sabe en carne propia Vila, quien desde hace cuatro años empujaba el proyecto de ampliación del principal puerto de su estado. A fuerza de tenacidad, al final lo consiguió. ¿Cómo? Convenciendo incluso al presidente López Obrador de su importancia estratégica.

En estos años de confrontaciones e insultos, vale la pena voltear a ver lo que ha conseguido Yucatán. Mientras en todo el país hay divergencias y confrontación, en el estado que gobierna Vila Dosal se logran acuerdos y se camina juntos, sin importar colores partidistas o ideologías.

En puerta la sucesión presidencial, la oposición llega con un marcado desgaste que, muy probablemente, le impida obtener un buen resultado. La intensidad de los últimos años no debe impedir a los partidos de la alianza opositora ver los resultados obtenidos por Vila, quien puede romper paradigmas.

A la oposición no le alcanza, dicen. Al analizar los frutos cosechados por el gobernador yucateco durante su gestión, vale la pena replantearse el panorama: si a la "oposición de manual" no le alcanza, hay que conseguir un candidato que rompa esquemas y ése es Mauricio Vila.

EL "ALMA" DE LA ALIANZA

En los últimos días, a raíz de la derrota en el Estado de México, entre los priistas "se juega" una broma que refleja lo que sucedió con algunos prominentes políticos mexiquenses en el pasado proceso electoral: "Hoy el PRI tiene más embajadas en el extranjero que gubernaturas". Y es que se confirma el "rompimiento" entre la dirigencia tricolor con Alfredo del Mazo Maza, el "enterrador" de toda una dinastía política surgida del Edomex. Sin embargo, el balance de los resultados en Coahuila y el Estado de México se resume a la conclusión de que el PRI está lejos de ser una fuerza opositora pequeña, ya que de entre los partidos de oposición que integran la coalición Va por México fue el que más votos llevó a las urnas. Su conocida "maquinaria" electoral metió más de 2.3 millones de votos, lo que equivale al 70% de los sufragios que alcanzó la alianza. Los resultados oficiales en ambas entidades lo posicionan muy por encima del PAN y del PRD, y eso pone en evidencia que sus aliados necesitan más al PRI que ellos a la alianza. Los dos millones 364 mil 737 votos del tricolor en este 2023 son un mensaje claro de cara a 2024: el PRI está "vivito y coleando" y por ello llevará "mano" en la coalición que ya anunció que el 26 de junio deberá tener definido su método de elección de una candidata o candidato común a la Presidencia de la República.

DE LA TORRE



# FRENTES POLÍTICOS

**1. Las ansias dejan huella**. **Marcelo Ebrard**, con la vista puesta en 2024, se adelantó con el anuncio de su renuncia al cargo de secretario de Relaciones Exteriores, para el próximo lunes 12 de junio y así dedicarse de lleno a la carrera en pos de la candidatura presidencial de Morena. Rebasado por la izquierda, el líder de los morenistas, **Mario Delgado**, al respecto opinó que, para garantizar equidad, las otras *corcholatas* también podrían dejar sus cargos. Pero para el senador **Ricardo Monreal**, el aún canciller hizo una renuncia adelantada. Lo cierto es que mientras **Marcelo** mete presión, **Fernández Noroña** llora, despechado porque lo ningunean. Ya veremos si el que persevera, alcanza.

**2. Ambiente sano**. Rumbo al 2024, **Rosa Icela Rodríguez** se pronunció en contra de una contienda de descalificaciones internas entre los aspirantes de la 4T a la Ciudad de México. Mencionó la importancia de que prevalezcan la unidad y las propuestas. La exsecretaria de Gobierno de la CDMX, agregó que el eje debe ser la unidad y continuar con la transformación iniciada por el presidente **Andrés Manuel López Obrador**. La ciudad enfrenta varios retos, entre ellos la movilidad, educación y agua, por lo que su eje rector, en caso de participar en la encuesta, serán las propuestas positivas para atender estos temas. Propone más política y menos grilla. Como debe ser.

**3. Razones de sobra**. Después del triunfo de **Delfina Gómez** en el Estado de México, en realidad el bastión arrebatado al PRI más importante en la historia de Morena, era de esperarse un festejo como la cena en un restaurante cercano a Palacio Nacional en la CDMX, en donde **Andrés Manuel López Obrador**, el presidente de México, se reunió con gobernadores de su partido y las denominadas *corcholatas*. Sin dar más detalles, el mandatario se limitó a también comentar que, además, el encuentro sirvió para fortalecer la unidad al interior del movimiento de la Cuarta Transformación y aseguró: "Vamos muy bien, estamos muy bien y de buenas. Hablamos en general de mantenernos unidos". Que la unidad dure hasta el 24; ése es el punto.

**4. Sólo una pregunta**. **Dante Delgado**, el líder fundador de Movimiento Ciudadano, trata de sacar el mayor provecho de las elecciones del pasado domingo. Y es que Movimiento Ciudadano, presumió, gobernará más distritos electorales que el PRI, y gobierna casi la misma cantidad de población que el PAN. Esto tiene al dirigente nacional emecista en los cuernos de la luna, pues esos números, insiste, le darán pie a ir sin alianzas en el 2024. "Lo señalamos hace meses y los resultados electorales lo acreditaron: el PRI entregó el Estado de México a Morena; Morena le permitió al PRI quedarse con Coahuila", recordó. ¿Y entonces, si son tan fregones, por qué no postularon candidatos a gobernador en Edomex y Coahuila?

**5. Qué pena**. "Me da mucho coraje y frustración ver que mis compañeros que sufrieron tanto daño en el incendio, aún tengan que estar luchando por justicia y batallando para recibir la atención médica, por eso siento que necesito involucrarme en su lucha y qué mejor que preparándome en derecho para ayudarlos, yo que puedo comprender lo que han pasado", dijo **Laura Fernanda Guadalupe**, quien tenía 14 meses cuando sobrevino la desgracia y hoy tiene 15 años de edad. Ella está decidida a estudiar derecho para involucrarse en la lucha por la justicia, ya que ninguno de los responsables de la mayor tragedia infantil en la historia ha pisado la cárcel. Los mejores deseos para que su lucha llegue a buen fin.

EXCELSIOR
EL PERIÓDICO DE LA VIDA NACIONAL

**Olegario Vázquez Raña** Presidente Honorario
**Olegario Vázquez Aldir** Presidente Honorario
**Ernesto Rivera Aguilar** Presidente Ejecutivo
**Pascal Beltrán del Río** Director Editorial
**Ignacio E. Anaya Cooley** Director de Noticias y Contenidos de GIM
**Mario Pintos Gutiérrez** Director de Relaciones Institucionales
**José Yuste del Corral** Asesor de la Dirección Editorial
**Antonio Castañeda Pliego** Director Comercial
**Fabiola Guarneros Saavedra** Subdirectora Editorial
**Gilberto Téllez Samaniego** Director de Administración y Finanzas
**Manuel Velázquez Mares** Director de Internet
**Armando Heredia Suárez** Director de Producción
**Lorena Rivera** Coordinadora General de Opinión

Una empresa de IMAGEN

Excelsior el Periódico de la Vida Nacional, Publicación de circulación diaria. Año CVII. Número de Certificado de Licitud de Título y Contenido: 17090. Número de Certificado de Reserva de Derechos al Uso Exclusivo del Título: 04-2006-061416405500-101. Publicado y distribuido por GIM COMPAÑÍA EDITORIAL, S.A. de C.V. Domicilio de la impresión y publicación en Bucareli 1, Col. Juárez, C.P. 06600, México, Ciudad de México. Teléfono 5705-4444. Editor responsable: Pascal Humberto Beltrán del Río Martin. Distribución: Unión de Expendedores y Voceadores de los periódicos de México, A.C., con domicilio en Guerrero 50, Col. Guerrero, C.P. 06350 México, Ciudad de México. El contenido de los artículos es responsabilidad exclusiva de los autores.
Todos los derechos están reservados. Queda prohibida la reproducción parcial o total del material publicado.



**Carlos Ornelas**
Académico de la Universidad Autónoma Metropolitana
carlos.ornelas@icloud.com

## Marcha atrás

**La acción de los maestros de educación indígena de la Secretaría de Educación Pública forzó al gobierno federal a dar marcha atrás en el designio de modificar de raíz su estatus y desconocerlos como trabajadores de la educación.**

Susan Robertson, profesora de la Universidad de Cambridge, es la presidenta electa de la Sociedad de Educación Comparada e Internacional (CIES, por su siglas en inglés). Convocó a la conferencia del año que viene con el tema paraguas, el poder de la protesta en la educación. La premisa: "La protesta permite a las personas que se enfrentan a la injusticia generar poder mediante la acción colectiva".

La acción de los maestros de educación indígena de la Secretaría de Educación Pública forzó al gobierno federal a dar marcha atrás en el designio de modificar de raíz su estatus y desconocerlos como trabajadores de la educación.

Pequeña historia. El 13 de abril, el presidente Andrés Manuel López Obrador presentó a la Cámara de Diputados una iniciativa con proyecto de decreto que propuso que el Instituto Nacional de los Pueblos Indígenas absorba al Instituto Nacional de Lenguas Indígenas, que depende la SEP. Eso implicaba que los docentes dejarían de ser maestros federales para transformarse en promotores educativos. Los excluía de en la nómina de la secretaría y de formar parte del Sindicato Nacional de Trabajadores de la Educación.

> La propuesta dañaría a la educación bicultural y mermaría las condiciones laborales de los maestros.

El gobierno argumentó que hubo consultas, mas los maestros afectados desmintieron esa afirmación. Ni los convocaron ni mucho menos participaron en los supuestos foros. La razón verdadera, se desprende de la exposición de motivos del decreto de simplificación orgánica: la austeridad republicana. El apremio de trasladar recursos a las obras favoritas del Presidente.

Sin embargo, las protestas no se hicieron esperar. Aunque la mayoría de manera espontánea, hubo críticas de los maestros bilingües y el apoyo solidario de muchos otros, de Yucatán a Baja California. Muchas de esas manifestaciones se hicieron frente al presidente López Obrador en su giras. Los reclamos fueron más fuertes y organizados en secciones donde la Coordinadora Nacional de Trabajadores de la Educación es mayoritaria.

Y la acción de las masas frenó la injusticia. El 2 de junio, en Quintana Roo, muchos maestros bilingües exigieron al Presidente detener su propuesta. Porque sería dañar a la educación bicultural, provocaría la disminución de sus sueldos, dificultaría el acceso a plazas y mermaría sus condiciones laborales. Y allí vino la marcha atrás.

López Obrador respondió: "Claro que van a seguir los maestros, maestros indígenas, dependiendo de la Dirección de Asuntos Indígenas de la SEP, no tiene que ver el Instituto Nacional de los Pueblos Indígenas, porque ese instituto tiene otras funciones. Ya di instrucciones para que se detenga esa reforma" (*Once Noticias Digital*, 2/junio/2023). Si el INPI tiene otras funciones, ¿por qué firmó la iniciativa de abril?

Este lunes mantuve un pequeño coloquio con dos colegas. Surgieron tres conjeturas para explicar la retirada de la iniciativa. La primera, que el Presidente no leyó lo que firmó, su burocracia lo engañó y lo indujo a provocar un embrollo. La segunda, su cercanía con el pueblo y las causas populares; el presidente López Obrador consideró que era una injusticia y rectificó. La tercera, la mayor parte de esos maestros son parte de su clientela electoral y quiere que se mantengan fieles (o, al menos, apegados) a Morena; el año que viene es crucial.

Puede ser que se conjuguen las posturas del engaño, la del afán de justicia del Presidente y su visión electoral (siempre en campaña). Pero las tres ponen el acento en la postura de AMLO. No obstante, quizá, como argumenta Susan Robertson, fue el poder de la protesta.

RETAZOS

Una nota estremecedora. "Casi 80 niñas fueron hospitalizadas por envenenamiento en dos ataques separados en sus escuelas primarias en el norte de Afganistán, indicó ayer un funcionario de educación local" (*Reforma* 5/junio/2023). La cultura talibán es la mística de la crueldad.

**Ricardo Peraza**
Abogado internacionalista y ESG
rperaza@aguilarloera.com

## 2030: cuando el destino nos alcance

**El año 2030 pinta un sombrío retrato de un planeta azotado por las implacables garras del cambio climático. El aumento de las temperaturas ha causado estragos en tierras antes fértiles, volviendo vastas áreas inhabitables y diezmando recursos agrícolas cruciales.**

En un mundo tambaleándose al borde de la catástrofe ambiental, los ecos del pasado resuenan más fuerte que nunca. A medida que la sombra del cambio climático se cierne cada día más, las inquietantes similitudes entre la obra maestra distópica *Cuando el destino nos alcance* y nuestro futuro más probable en 2030 se vuelven inquietantemente evidentes. En medio del telón de fondo de las crecientes tensiones entre China y Estados Unidos, surge una narrativa escalofriante que nos hace cuestionar los límites de la realidad y las consecuencias desastrosas de nuestras acciones.

Albert Einstein dijo una vez: "No podemos resolver nuestros problemas con el mismo pensamiento que usamos cuando los creamos". Estas palabras nos persiguen mientras contemplamos el rostro de un planeta devastado, donde las consecuencias de nuestra falta de visión nos golpean con fuerza. En "Cuando el destino nos alcance", ambientada en un distópico 2022, la superpoblación, la contaminación y los recursos agotados conducen a un mundo al borde del colapso. Y he aquí, el año 2030 se cierne ante nosotros, siendo testigo de una historia similar.

El año 2030 pinta un sombrío retrato de un planeta azotado por las implacables garras del cambio climático. El aumento de las temperaturas ha causado estragos en tierras antes fértiles, volviendo vastas áreas inhabitables y diezmando recursos agrícolas cruciales. El espectro de la sequía, las inundaciones y los fenómenos climáticos extremos persigue nuestra vida cotidiana, mientras las consecuencias del desprecio por el medio ambiente de una élite gobernante se hacen presente. Con cada año que pasa, el frágil ecosistema de la Tierra se desenreda aún más, empujando a la humanidad hacia el abismo ecológico.

Mientras el mundo se enfrenta a las terribles implicaciones del cambio climático, el escenario internacional se convierte en un caldero de tensiones latentes. Al igual que la rivalidad política entre China y Estados Unidos en la trama de esta obra de 1973, nuestra propia realidad se ve empañada por una narrativa confrontacional entre estas dos superpotencias globales. Se señalan con el dedo, se asignan culpas y la oportunidad de una cooperación significativa se escapa de nuestras manos colectivas.

Sin embargo, en medio de este oscuro pronóstico, emerge algo de esperanza: el potencial para el cambio. Hemingway escribió una vez: "El mundo rompe a todos, y después, algunos son fuertes en los lugares rotos". En nuestra hora más oscura, el poder de la resiliencia humana y la innovación se convierte en el faro de esperanza que buscamos desesperadamente.

2030 se erige como un punto crucial en la historia humana, donde las consecuencias de nuestras acciones pasadas chocan con la urgencia del presente. Es un momento en el que lo que una vez era inimaginable se vuelve realidad y la fragilidad de nuestra existencia queda al descubierto. En la trama de la película, la pesadilla distópica se desarrolla en un mundo que lucha con la superpoblación, donde el gobierno recurre a medidas extremas para sustentar a su población. Si bien nuestra realidad puede no reflejar los horrores exactos retratados en la película, las similitudes son inquietantemente familiares.

La rivalidad entre China y Estados Unidos, junto con los desafíos del cambio climático, presenta un obstáculo desalentador para superar. Sin embargo, la historia nos ha demostrado que la cooperación y la colaboración pueden surgir incluso en los momentos más difíciles. Debemos dejar de lado nuestras diferencias, trascender las divisiones políticas y reconocer que nuestro futuro colectivo está en juego. La urgencia de la crisis climática exige una acción audaz, y es a través de la unidad que podemos forjar un camino hacia la sostenibilidad y la resiliencia.

En la búsqueda de un mundo sostenible, también debemos abordar las causas fundamentales del cambio climático. No podemos simplemente tratar los síntomas; debemos abordar los problemas subyacentes que nos han llevado a este momento crítico. Esto requiere una cooperación global, donde las naciones dejen de lado sus diferencias y trabajen hacia una visión compartida de un planeta resiliente y próspero.

Las similitudes entre la ficción y nuestro futuro más probable en cuanto al cambio climático en 2030 sirven como un sombrío recordatorio de las elecciones que enfrentamos. Los ecos del pasado resuenan en nuestro presente, instándonos a romper el ciclo de destrucción y trazar un nuevo rumbo. El destino de nuestro planeta pende de un hilo, y el momento de actuar es ahora.

PN PULSO NACIONAL

**LOZOYA INSISTE EN ANALIZAR SI PRESCRIBIÓ LAVADO.** A través de la interposición de un juicio de amparo, la defensa legal de Emilio Lozoya, exdirector de Pemex, insiste en invalidar la acusación de lavado de dinero que mantiene a su cliente en prisión y vinculado a proceso por el caso de los sobornos de la petrolera Odebrecht. — *Isabel González*



Nudo gordiano

Yuriria Sierra
yuriria_sierra@yahoo.com

## La renuncia de Marcelo

• Marcelo Ebrard pisó cuarta velocidad. En semanas anteriores, figuras cercanas al círculo del canciller dejaron sus cargos dentro de la SRE para dedicarse de lleno a promover el proyecto.

"He resuelto solicitar y presentar mi renuncia a la Secretaría de Relaciones Exteriores a partir del lunes 12 de junio a primera hora, con el propósito de dedicarme de lleno con alegría y resolución a defender el proyecto que encabeza el presidente **Andrés Manuel López Obrador** (...) Me entusiasma participar en este gran movimiento de Morena y de la 4T y actuar con congruencia,por eso me separo del cargo y voy a encontrarme con las ciudadanas y ciudadanos...", con estas palabras, **Marcelo Ebrard** anunció que, a partir de este lunes, dejará su cargo como secretario de Relaciones Exteriores. El todavía canciller no metió segunda velocidad... ¡metió cuarta!

Horas antes, el dirigente nacional de Morena anunció que el próximo domingo se realizará un Consejo Nacional con el objetivo de trazar la ruta con la que habrán de definir quién será su candidata o candidato presidencial. **Mario Delgado** adelantó que estarán abiertos a las propuestas que cada *corcholata* presente, pero que el partido también hará una sugerencia. **Ebrard** reconoció esto último en el mensaje que ofreció la tarde de ayer, aplaudió que los liderazgos en el partido escucharan su planteamiento.

La idea de que cada figura que aspire a aparecer en la boleta del proceso del próximo año deje su actual cargo, ha sido una idea que el canciller ha puesto sobre la mesa desde hace unos meses, misma que con otros contendientes ha encontrado resistencia. Sin embargo, este punto tomó mayor relevancia tras la reunión encabezada por **Andrés Manuel López Obrador** el lunes por la noche y para la que convocó no sólo a las cuatro *corcholatas* reconocidas dentro de Morena, **Claudia Sheinbaum**, **Marcelo Ebrard**, **Adán Augusto López** y **Ricardo Monreal**, también a gobernadores, bajo pretexto de festejar el triunfo de **Delfina Gómez** en el Estado de México. Algunos diarios publicaron que la renuncia al cargo de quien se asume como aspirante presidencial, fue uno de los temas que se trataron en el encuentro, entre confirmaciones y desmentidos, el mensaje de **Ebrard** finalmente marcó ruta hacia lo que sí se habló en la cena en El Mayor, el restaurante que está a unos pasos de Palacio Nacional.

> Mario Delgado adelantó que estarán abiertos a las propuestas que cada *corcholata* presente.

Consulte otras columnas de la autora siguiendo este QR.

Horas antes, **Claudia Sheinbaum** optó por esperar, "no coman ansias", dijo a reporteros; agregó que será hasta el lunes que pueda dar mayor detalle del proceso de elección interno, una vez que se realice el Consejo Nacional de Morena. Tras el anuncio del canciller, lo mismo dijeron **Adán Augusto López** y **Ricardo Monreal**.

Sin embargo, el paso ya está dado. **Marcelo Ebrard** pisó cuarta velocidad. En semanas anteriores, figuras cercanas al círculo del canciller dejaron sus cargos dentro de la SRE para dedicarse de lleno a promover el proyecto que también ya está plasmado en un libro de reciente publicación. Desde el lunes, **Ebrard** se une a ese trabajo sin el peso de cumplir con sus funciones dentro del gabinete presidencial.

"Estoy cierto de que lograremos una propuesta unitaria que garantice reglas claras, porque en nuestro movimiento se sostendrá la calidad moral...", expresó también al dar su mensaje, en un enorme guiño a sus compañeros de partido mientras da dos pasos al frente. Oficialmente, la campaña de **Ebrard** rumbo a la encuesta ya arrancó, ¿quién será la próxima *corcholata* en seguirle el paso?



MORELOS

### CABALLO CAE EN ALCANTARILLA

**Un caballo permaneció casi tres horas atrapado en una alcantarilla del sistema eléctrico ubicada en la privada Tecolutla de la Unidad Habitacional Campo Verde de Temixco, Morelos. Personal de protección civil y bomberos municipales realizó el rescate del equino, el cual, aparentemente, resultó ileso.**

— *Pedro Tonantzin*

Foto: Pedro Tonantzin

INTEGRAN CARPETA DE INVESTIGACIÓN

# Restos corresponden a jóvenes de Zapopan

**LOS CUERPOS hallados en una barranca son de los trabajadores de un centro de operaciones reportados como desaparecidos**

POR KARLA MÉNDEZ
Corresponsal
*nacional@gimm.com.mx*

GUADALAJARA.– Los restos humanos encontrados en un barranco de la colonia Mirador Escondido corresponden a los jóvenes que trabajaban en un centro de operaciones de Zapopan, confirmaron autoridades del gobierno de Jalisco.

"Esta información se obtiene luego de practicarse las pruebas periciales a las víctimas localizadas el pasado miércoles 31 de mayo. Por lo tanto, fue hecha del conocimiento de los familiares y se integró a la carpeta de investigación para esclarecer los hechos", detalla el comunicado de las autoridades jaliscienses.

Se informó que el operativo de búsqueda y recuperación de indicios que se despliega en la zona, y en el que participan más de 200 oficiales de distintas corporaciones, continúa.

Por el momento no se ofrecieron mayores detalles al respecto.

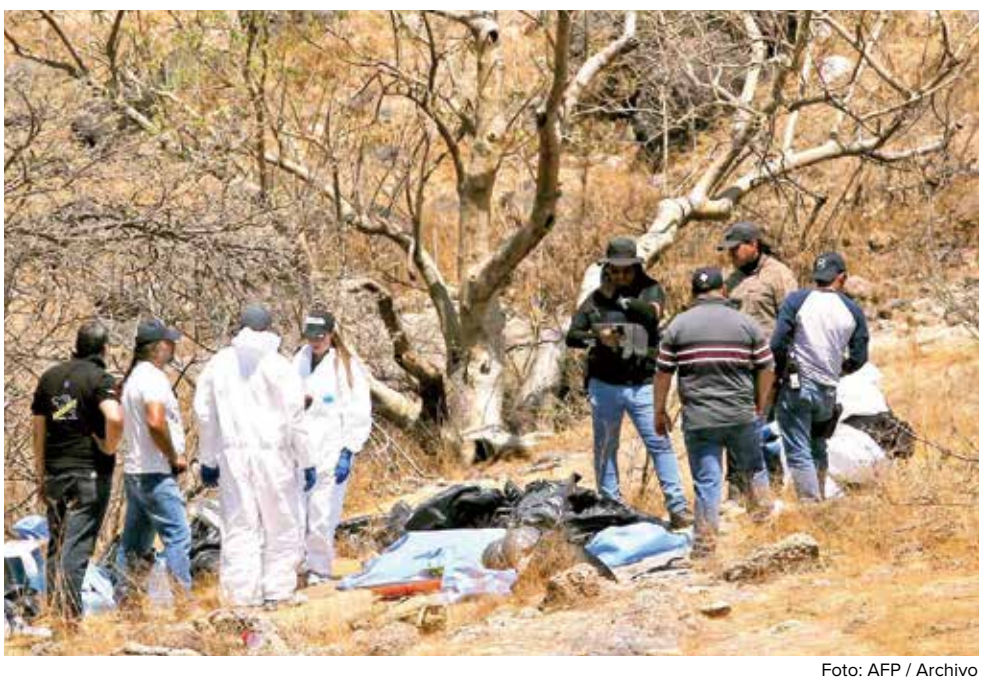

Foto: AFP / Archivo

Desde el 2 de junio, el fiscal de Jalisco indicó que los restos humanos encontrados en el barranco de Mirador Escondido, en Zapopan, tenían coincidencias con los trabajadores desaparecidos.

EL DATO

**Hallazgo**

El pasado 31 de mayo Personal de la Fiscalía de Jalisco localizó una fosa en la colonia Mirador Escondido, Zapopan, en la cual hallaron bolsas con restos humanos.

**EL CASO**

El pasado 23 de mayo se realizó la primera denuncia por la desaparición de los hermanos Itzel y Carlos David, por hechos suscitados un día antes.

Ese mismo día en la noche, familiares de Carlos Benjamín García Cuevas reportaron que el joven había desaparecido desde el 20 de mayo, sin embargo, mencionaron que su ocupación era comerciante en un negocio familiar, sin haber señalado ninguna relación con el centro de operaciones en Zapopan.

Para el día 24 de mayo se recabaron las denuncias por la desaparición de Arturo Robles Corona y Jesús Alfredo Salazar Ventura.

Después, el día 26 de mayo, se denunció la desaparición de Mayra Karina Velázquez Durán, quien estuvo relacionada con una investigación de fraude en 2016.

El 27 de mayo, familiares de Jorge Miguel Moreno reportaron su desaparición.

Finalmente, el 1 de junio, la Fiscalía Especial en Personas Desaparecidas (FEPD) tomó conocimiento de la desaparición de Juan Antonio Estrada, de 34 años, ligado al caso.

De acuerdo con las investigaciones, se estableció que Carlos Benjamín si trabajaba en el centro de operaciones al momento de su desaparición, lo que no fue referido inicialmente para vincularlo a los hechos.



Foto: Carlos Coria

Además del cuerpo del hombre decapitado, los agresores dejaron una camioneta calcinada frente a un templo de Santa Anita.

CHIHUAHUA

# Decapitan a hombre frente a una iglesia

**Sujetos armados dispararon cientos de veces contra un templo católico en Guachochi**

POR CARLOS CORIA
Corresponsal
*nacional@gimm.com.mx*

CHIHUAHUA, Chih.— Desconocidos dispararon cientos de veces en contra de una iglesia católica en el municipio de Guachochi, en la Sierra Tarahumara, y frente a sus puertas decapitaron a un hombre, dejando el cuerpo ahí mismo.

La Fiscalía del estado de Chihuahua informó que los hechos se dieron cerca de la medianoche del lunes, en un templo religioso de la iglesia de la comunidad de Santa Anita, en Guachochi. Además del cuerpo decapitado, los agresores dejaron una camioneta calcinada.

La fachada y los costados de la iglesia muestran cientos de impactos de bala de grueso calibre.

El hombre que fue decapitado y abandonado en el atrio aún no ha sido identificado.

En la escena del atentado y crimen, la policía aseguró una camioneta Silverado, calcinada, 422 casquillos cal. 7.62x39; 19 cartuchos cal. 7.62x39. y 295 casquillos cal. .223.

También se localizaron tres casquillos calibre. 40 mm, dos calibre. 9 mm y una granada de fragmentación.

El hombre que fue asesinado estaba vestido con ropa tipo militar y táctico negro de la policía.

INVOLUCRAN A *LAVADORA* Y CASA DE CAMBIO

# Gobierno de EU sanciona a dos ahijados de *El Mencho*

POR MANUEL OCAÑO
Corresponsal
*nacional@gimm.com.mx*

SAN DIEGO.— El Departamento del Tesoro sancionó ayer a dos lugartenientes de Nemesio Oseguera Cervantes, *El Mencho*, cabecilla del CJNG, encargados de tráfico de armas y huachicoleo, así como a una mujer y a una empresa que ella usaba para lavar capitales.

Ese departamento informó que la sanción emitida fue una acción "coordinada estrechamente con el Gobierno de México, incluida la Unidad de Inteligencia Financiera, y es el resultado de la colaboración continua con Investigaciones de Seguridad Nacional (HSI), la Administración para el Control de Drogas (DEA) y el Comando Norte (NORTHCOM)".

"La Oficina de Control de Activos Extranjeros (OFAC) del Departamento del Tesoro designó a dos altos miembros del Cártel de Jalisco Nueva Generación (CJNG) dedicados al tráfico de armas de fuego de alto calibre desde los Estados Unidos y al robo de combustible en México", indicó.

Los dos lugartenientes fueron identificados como los hermanos Alonso y Javier Guerrero Covarrubias, ambos del estado de Michoacán, ahijados de *El Mencho*. Están acusados por los delitos de trasiego de armas y extracción ilegal de combustible.

La OFAC también sancionó a una "persona y una entidad mexicana que brindan apoyo al CJNG mediante el lavado de ganancias ilícitas de narcóticos".

La persona fue identificada como Mary Cruz Rodríguez Aguirre, quien utilizó la casa de cambio de divisas Nacer Agencia Panamericana de Divisas y Centro Cambiario, en Jalisco, para blanquear hasta seis millones de dólares del CJNG.

**6**
MDD
habrían blanqueado a través de la casa de cambio Nacer Agencia Panamericana de Divisas.



Foto: Especial

Nemesio Oseguera, *El Mencho*, cabecilla del CJNG.

VERACRUZ

## Cruzan cables en pista para atracar a traileros

**POR LOURDES LÓPEZ**
Corresponsal
*nacional@gimm.com.mx*

XALAPA.— Con cables de acero amarrados desde afuera del tramo Veracruz-Puebla, la delincuencia "madruga" a las autoridades carreteras al provocar que los automovilistas y choferes de carga pesada queden varados y a su merced para atracarlos.

"Por favor, ayúdame a difundirlo, es aquí bajando Esperanza y también de subida lo hacen en ambos carriles. Es muy peligroso, imagínate un motociclista. Por favor, ayúdame a que se difunda en todo el estado y hasta donde se pueda, por favor", suplica un chofer que mandó un mensaje de voz en un grupo de conductores de carga.

La delincuencia ha mantenido asolada la región. Los conductores aseguran que no hay semana en que no se encuentren con trampas, las cuales van desde árboles o troncos atravesados, ponchallantas y todo tipo de artefactos para que se detengan y despojarlos de la mercancía, en el mejor de los casos, o de las unidades con todo lo que llevan.

"En mi caso, dos veces me han asaltado y en una la libré, porque me pusieron la pistola en la cabeza", señala Alejo, un conductor de camión de verduras que fue atracado.



Foto: Especial

Los cables de acero frenan de golpe a los vehículos.



Foto: Lourdes López

Carmelo Reyes, abogado de la jueza de Control, dijo que su clienta es señalada por poseer droga y disparar a policías.

VERACRUZ

# Ven fabricado caso de jueza

### Cuitláhuac García la señala de pertenecer a una red corrupción

**POR LOURDES LÓPEZ**
Corresponsal
*nacional@gimm.com.mx*

XALAPA.- Un "caso armado" y no una acusación en firme es lo que mantiene detenida a la jueza Angélica "N", aseguró la representación legal de la funcionaria, a quien el gobernador Cuitláhuac García consideró parte de una "red de corrupción" para liberar a un presunto delincuente.

> Se bajan, bajan a mi mamá a jalones. Le ponen una capucha en la cabeza y la empujan a la patrulla y un oficial se sube a su coche. Ella estaba sola."
>
> **GUSTAVO GÓMEZ**
> HIJO DE LA JUEZA

Carmelo Reyes Gallardo, abogado de la jueza de Control, refirió que su defendida cumplió con una orden de un Tribunal Colegiado, pero que, al no poder fincarle responsabilidad alguna por ello, ahora le imputan delitos contra las instituciones de seguridad pública, al señalar que al intentar detenerla porque circulaba velozmente, la funcionaria disparó contra los policías y que llevaba droga.

Por eso dijo que pedirá que la Comisión Nacional de Derechos Humanos revise el caso y junto con un grupo de abogados también solicitará que se declare inconstitucional el delito contra las instituciones de seguridad pública, que es igualmente utilizado como en su momento sucedió con el de ultrajes a la autoridad.

Por su parte, Gustavo Gómez, hijo de la jueza, aseguró que las acusaciones de que atacó a los policías disparándoles son falsas, pues, incluso, la encapucharon. Narró que observó desde una ventana cómo se la llevaron y cómo es que previo a ello había una camioneta con una persona que se identificó como integrante de una corporación de Seguridad Pública que ya la tenía vigilada.

"Se bajan, bajan a mi mamá a jalones. Le ponen una capucha en la cabeza y la empujan a la patrulla y un oficial se sube a su coche y se lo lleva manejando. Ella estaba sola, no había forma de que se pusiera contra ellos. Son mentiras muy sucias lo que están diciendo de mi mamá", aseguró Gustavo.

Al mediodía esperaba verla en los separos, pero le negaron el permiso. Mientras tanto, en una entrevista, el gobernador Cuitláhuac García no dijo qué delito le imputaron a la jueza.

ESTUVIERON EN PARO POR EXTORSIONES

# Matan a chofer en Tizayuca tras vuelta a labores

**TRANSPORTISTAS de pasajeros dejaron de prestar el servicio desde el sábado debido a las constantes extorsiones y amenazas por parte del crimen; seis escuelas suspenden clases**

**POR EMMANUEL RINCÓN**
Corresponsal
*nacional@gimm.com.mx*

TIZAYUCA, Hgo.— Luego de que ayer taxistas y choferes de combis del servicio de transporte público de este municipio reanudaron la prestación del servicio, el cual suspendieron por amenazas de extorsión en su contra, fue asesinado un conductor, informaron fuentes policiales del estado.

Los hechos ocurrieron en la antigua carretera México-Pachuca, a la altura de la ampliación Lázaro Cárdenas, de dicho municipio, donde se reportó el ataque a un conductor.

Al llegar al lugar, personal policial confirmó que la víctima ya no presentaba signos vitales, por lo que acordonó el área con el fin de dar intervención a personal ministerial de la Procuraduría estatal.

Aunque al cierre de esta edición no se había confirmado si el homicidio estaba relacionado con los actos de extorsión y amenazas contra los conductores, las autoridades de Seguridad Pública estatal informaron que "mediante los trabajos de inteligencia operativa identificó a los agresores como originarios del Estado de México, quienes huyeron con dirección a dicha área limítrofe".

No obstante, hay detenidos.

Fue el sábado que choferes del transporte de pasajeros local iniciaron un paro de labores ante el temor de agresiones. La suspensión se extendió al domingo, y el lunes sólo brindó servicio a 20% de su capacidad, siendo hasta ayer que salió a ruta el parque vehicular disponible, con la promesa de vigilancia en las siete rutas donde la situación se torna crítica por la inseguridad.



Foto: Emmanuel Rincón

Se desconoce si el asesinato del chofer está ligado al paro que realizaron por varios días, debido a los amagos de los que son víctimas.

**41**
**CARPETAS**
de investigación se abrieron de enero a abril pasado por homicidio con arma de fuego.

**11**
**PESQUISAS**
comenzaron de enero a abril pasado por asalto al transporte público colectivo en Hidalgo.

Un día antes, el encargado de despacho de la Procuraduría de Justicia, Santiago Nieto, confirmó que se iniciaron varias carpetas de investigación por el delito de extorsión en contra de los trabajadores del volante de Tizayuca.

De acuerdo con el funcionario judicial, en la zona se ubica a una persona a la que calificó como dedicada a la extorsión de líneas de transporte.

La mañana antes del ataque, la alcaldesa Susana Ángeles Quezada minimizó las amenazas y atribuyó el hecho a presuntos intereses políticos de la oposición con una narrativa que calumnia, "con rencor, del rancio priismo".

"Estoy segura de que hoy (ayer) que ya volvieron a la labor los transportistas no se le va a reconocer al gobierno municipal el papel que tuvo en la configuración de este esquema de cooperación. Algo que podemos decir con mucha certeza a la población es que el tema de la seguridad en esta administración ha sido "superresponsable".

Tras lo ocurrido, nuevamente las combis y taxis de Tizayuca suspendieron el servicio, además seis escuelas anunciaron suspensión de clases para no exponer a los estudiantes.





Las labores de rescate llevaron cerca de ciuatro horas, tiempo en que la autopista fue cerrada.

Fotos: Centro SICT Michoacán

MUNICIPIO DE LA UNIÓN

# Accidente en Guerrero deja cinco muertos

### Se presume que un tráiler impactó varios vehículos; las víctimas fallecieron calcinadas; el culpable huyó

**POR ROLANDO AGUILAR**
Corresponsal
*nacional@gimm.com.mx*

ACAPULCO.— Un choque entre varios vehículos particulares dejó un saldo de cinco muertos en la autopista Siglo XXI, a la altura de la comunidad Zorcua, municipio de la Unión, límites de Guerrero con Michoacán.

De acuerdo con el reporte policiaco, el accidente ocurrió en los primeros minutos de ayer en el kilómetro 297+100, al llegar las autoridades encontraron tres vehículos en llamas y un cuarto más con diversos daños y volcado; de las cinco víctimas mortales, tres fallecieron calcinadas. No se reportan personas heridas.

De acuerdo con versiones de testigos, un tráiler impactó varios vehículos, incendiándose tres de ellos después del impacto; el tráiler huyó.

Fueron los mismos automovilistas que pasaban por el lugar quienes reportaron lo que estaba sucediendo a las autoridades de la autopista.

**EL DATO**

**Percance**
**Tras presuntamente ser impactados varios vehículos por un tráiler, tres se incendiaron y uno más quedó volcado con varios daños, detallaron autoridades.**

Al lugar llegaron paramédicos, de auxilio vial y bomberos para ayudar a los involucrados. Las labores de rescate llevaron cerca de cuatro horas, tiempo en que la autopista fue cerrada.

Después de apagar el fuego de uno de los vehículos, el personal de Bomberos encontró los cuerpos de dos personas en su interior, mientras que en la carretera quedó tirado otro cadáver más.

En los otros vehículos siniestrados también se encontraron dos cuerpos. Los restos mortales de las víctimas del accidente fueron llevados a una funeraria habilitada como Semefo.

Al lugar llegó personal de la Fiscalía General de Guerrero, para llevar a cabo las primeras investigaciones del accidente e inició la respectiva carpeta de investigación.

BREVE

## Detenido golpea con saña a policías

OAXACA, Oax.— En el transcurso del presente año, la Fiscalía de Oaxaca ha iniciado 18 carpetas de investigación por homicidios cometidos contra las infancias, así como feminicidios contra niñas y adolescentes.

En lo que va de junio, se han registrado cuatro muertes violentas de menores, de éstas, dos ocurrieron el pasado fin de semana, en poblaciones indígenas de la región mixteca.

Rodrigo L. R., de 16 años, fue asesinado por impacto de arma de fuego en el tórax, en la vía pública en San Martín Peras.

Según testigos, la víctima cuidaba de sus hermanos de 14 y 11 años cuando fue atacado a balazos.

— *Patricia Briseño*

SAN JUAN DEL RÍO

## Tráiler choca y arde en Querétaro

Una movilización de personal de emergencia provocó un accidente de tránsito en el que el tractocamión terminó en llamas sobre la carretera federal México-Querétaro; sin embrago, el chofer sólo tuvo lesiones. El hecho se suscitó en el kilómetro 160, a la altura del San Juan del Río, Querétaro. —*Emmanuel Rincón*



Fotos: Centro SICT Michoacán

TM TODO MÉXICO

**ASESINATO.** El empresario de estacionamientos en la CDMX Ramiro "N" fue asesinado al interior del estacionamiento de Plaza Interlomas ubicado en la avenida de La Barranca, en Huixquilucan. Los hechos se registraron cuando varios sujetos se acercaron a la víctima, cuya identidad no ha sido confirmada, y le dispararon en repetidas ocasiones a la altura de la cabeza. — *Ángeles Velasco*



## De naturaleza política

**Enrique Aranda**
Twitter: @EnriqueArandaP

# Ebrard, en "cuenta regresiva"...

*¿Será "Noroñita" el Mejía Berdeja de 2024?*

Si bien evidencia congruencia respecto de lo que ha venido afirmando hace ya un buen número de meses, la decisión de **Marcelo Ebrard Casaubon** de formalizar el anuncio de que dejará Relaciones Exteriores (SRE) a las primeras horas del lunes constituyó una suerte de inicio de "cuenta regresiva" —de poco menos de 96 horas, no más— hacia la definición del método a través del cual **Andrés Manuel López Obrador** impondrá a su sucesor, tras lo que el ahora canciller sabrá cuál es su destino político...

Entre la fecha y la conclusión de la reunión de Consejo Nacional del partido del gobierno, el domingo, en que lo anterior quedará decidido, el exjefe de Gobierno deberá hacer gala de toda su habilidad y experiencia políticas acumuladas desde su apego al grupo que en su momento encabezó el extinto **Manuel Camacho Solís** y, ahora sí que apostar "su resto" para tratar de convencer al inquilino de Palacio, fundador y único dirigente (real) de Morena, de que es él y nadie más quien debe encabezar el esfuerzo de ampliación-permanencia de la 4T al frente del Ejecutivo.

De lograr imponer al interior del consejo partidista las reglas —"piso parejo", como lo define él— que normarán la supuesta elección abierta del candidato a suceder al tabasqueño desde las filas del oficialismo y que, huelga reiterar, pasan por la renuncia a sus posiciones en el gobierno de quienes, como él, aspiran a hacerse con la candidatura, realizar una serie de debates entre ellos y una encuesta profesional y verificable, **Ebrard** podrá avanzar confiado hacia una nominación que, a decir de quienes se mueven en su entorno, le habría sido prometido que obtendría al término de la fracasada gestión sexenal en curso o, insistamos, retomar el camino del retiro o del exilio político, que ya en otro momento le llevó a dejar el país y establecer su domicilio en París...

> No deberán pasar muchas horas antes de que México pueda adivinar la suerte de una de las corcholatas que ha dado muestras de independencia y resistencia.

No deberán pasar muchas horas, entonces, antes de que México pueda adivinar la suerte de una de las *corcholatas* que, si bien sin romper con quien le incluyó entre éstas, ha dado muestras de independencia y resistencia a sólo bajar la cerviz ante el poder —cual es el caso de, al menos, dos de sus iguales— y no intentar, al menos, hacer valer sus criterios sobre un proceso que, podemos apostar desde ya, dejará varios muertos y heridos (políticos). ¡Él, muy probablemente!...

Hoy en la *mañanera* podrían darse pistas.

**ASTERISCOS**

* "A explicación no pedida, culpabilidad manifiesta", reza el popular refrán en que, vale decir, más de uno pensó tras escuchar el encendido elogio y emotiva defensa que del trabajo y no participación en la elección del domingo en el Edomex hizo *Ya Sabemos Quién* ayer del cuestionado, ¿priista?, **Alfredo del Mazo**, a quien no pocos ya se refieren hacia él como "señor embajador"...

* Ahora sí que perdón, pero al más puro estilo de la fallida 4T de repartir (sus) culpas, ahora resulta que el despido injustificado de trabajadores del canal de TV del Congreso capitalino —"limpia"— no es responsabilidad de su director **Diego A. Saturno**, sino producto de una orden de la coordinadora de la bancada de Morena, **Martha Ávila**, impresentable ella y él también...

Veámonos el viernes con otro asunto *De naturaleza política*.

USAN DESDE CARBÓN HASTA TEQUILA

# SEMAR DESCUBRE NUEVAS FORMAS DEL TRASIEGO DE COCAÍNA

**POR RAÚL FLORES**
rflores@gimm.com.mx

**Los grupos criminales utilizan artículos o productos delos que es difícil rastrear la droga; las confiscaciones más importantes se ha dado en puertos como Manzanillo y Altamira, así como en el aeropuerto de la CDMX**

El crimen organizado ha buscado nuevas formas de introducir cocaína a México vía marítima, utilizando diversos químicos, sustancias naturales y algunos objetos que van desde carbón, jabón, cascos de motocicleta, guitarras eléctricas y bolsas de pescado, entre otras.

De acuerdo con los aseguramientos que han realizado los elementos de la Secretaría de Marina-Armada de México (Semar) en los distintos puertos marítimos del país, las drogas aseguradas fueron encubiertas en cargas comerciales, y sustancias químicas que conllevan a un uso dual, se ha descubierto el empleo de elementos químicos que enmascaran y dificultan la forma de detectar alcaloides y otras drogas.

El primer caso se dio en el puerto de Altamira, Tamaulipas, donde personal de Aduana, con el apoyo del personal naval, detectó y destruyó cocaína que venía encubierta en más de 35 toneladas de carbón de origen natural, cuyo destino era el país de Francia.

Por otra parte, en las instalaciones de la Aduana del Aeropuerto Internacional de la Ciudad de México se decomisaron en barras de jabón, cascos de motocicleta, bolsas de pescado y en guitarras eléctricas, sustancias en forma de cristales y granulado color blanco, cuyo destino era Australia, Nueva Zelanda y Países Bajos, resultando positivo a clorhidrato de ketamina y metanfetamina, asegurándose un total de 21.38 y 7.6 kilogramos, respectivamente.

Otro caso reciente fue el aseguramiento en el puerto de Manzanillo, con más de 8 toneladas de metanfetamina contenida en 11 mil 520 botellas de tequila.

En lo que va del 2023, en 18 eventos distintos, se han asegurado en el mar de 16 mil 916 kilogramos de cocaína y 26 mil560 litros de combustible, así como 27 embarcaciones y 62 motores fuera de borda. Se han detenido 117 presuntos transgresores de la ley.

A su vez, personal de las Unidades Navales de Protección Portuaria (UNAPROP) de los puertos de Ensenada, Baja California, Manzanillo, Colima, Lázaro Cárdenas, Michoacán, Veracruz, Veracruz, y Altamira, Tamaulipas, en coordinación con las aduanas marítimas respectivas, proporcionan apoyo para el resguardo de las diferentes sustancias químicas que se han asegurado dentro de los recintos portuarios.

De enero a junio, se han decomisado en 10 eventos distintos, 107 kilogramos de clorhidrato de cocaína pura, más de 102 toneladas de diversa carga conteniendo cocaína, 8 mil 640 kilogramos de metanfetamina, 35 toneladas de carga sólida y líquida, conteniendo metanfetamina y más de siete toneladas de sustancias y precursores químicos, para elaboración de drogas sintéticas.

De igual forma, se han superado los aseguramientos de droga, precursores, pre-precursores, destrucción de laboratorios y erradicación de plantíos, todo en relación a años anteriores en el mismo periodo, ejemplo de lo anterior es el reciente aseguramiento de mil 164 kilogramos de cocaína a bordo de una embarcación menor en las costas de Guerrero.



Las autoridades destruyen los laboratorios del narco y ponen a disposición del MP a detenidos.

Fotos: Especial

**8** TONELADAS de metanfetaminas fueron decomisadas en botellas de tequila en Colima.

**18** EVENTOS distintos han traído el decomiso de 16 mil kilos de cocaína durante este año.

## BREVES

### Ebrio golpea a mujeres policía

PUEBLA, Pue.— Dos mujeres policías de San Andrés Cholula fueron agredidas por un sujeto que tomaba bebidas embriagantes con sus amigos en el estacionamiento de un autoservicio de San Andrés Cholula, municipio conurbado a esta capital.

Las uniformadas llegaron en su patrulla al crucero que forman los bulevares Europa y América, en Lomas de Angelópolis, donde descubrieron a este grupo, a cuyos integrantes conminaron a retirarse porque cometían una falta administrativa. Sin embargo, uno de ellos,



Foto: Especial

Óscar, de 26 años de edad, se tornó agresivo y forcejeó con las oficiales, quienes trataron de someterlo.

Una de las policías cayó y éste le dio un rodillazo en la cara, después dos puñetazos.

— *Fernando Pérez*



TAMAULIPAS

### *ESTAMPIDA*, DE RETACHE

**El grupo de migrantes de diferentes nacionalidades que pretendieron ingresar a los Estados Unidos por Matamoros, Tamaulipas, fueron retornados casi de manera inmediata luego de que las mismas autoridades estadunidenses cerraron las vías de acceso cuando intentaron cruzar en estampida y de manera ilegal.** —*Alfredo Peña*

Foto: Alfredo Peña

### El Popo regresa a amarillo fase 2

A partir de la recomendación del Comité Científico Asesor (CCA) para el volcán Popocatépetl, el Semáforo de Alerta Volcánica regresó ayer martes a la fase 2 del color amarillo, informó la Coordinación Nacional de Protección Civil.

Se indicó que tras la octava reunión extraordinaria, en sesión permanente, del CCA para evaluar el comportamiento reciente del volcán, se determinó que "con base en el análisis y diagnóstico de la actividad general reciente y los escenarios esperados en el corto plazo, recomienda cambiar



Foto: Especial

el Semáforo de Alerta Volcánica de amarillo fase 3 a amarillo fase 2. Se mantendrá el monitoreo permanente de la actividad y seguimiento de su evolución por parte del Cenapred y del comité."

— *David Vicenteño*





Fotos: Cuartoscuro

MERCADO DE ACAPULCO

## CLAMAN POR AYUDA

**Locatarios del mercado de Acapulco, incendiado el pasado lunes, demandaron a las autoridades locales y federales brinden ayuda para reconstruir su patrominio.**

**Dijeron que la tragedia los deja en la calle, que ahora deberán recomenzar de cero sus centros de trabajo y que no tienen los recursos.**

*— De la Redacción*

MÁS DERRAMA Y AFLUENCIA

# Feria de San Marcos rompe los récords

**POR ERÉNDIRA ESPINOSA**
*erendira.espinosa@gimm.com.mx*

La Feria de San Marcos 2023 rompió récords; este año generó una derrama económica 15.8% superior a la de 2022 y la afluencia fue 8.8% mayor, hacia adelante, la expectativa es que cada edición supere a la anterior.

Tere Jiménez, gobernadora de Aguascalientes, mencionó que en la verbena de este año hubo una derrama económica de más de 9 mil 280 millones de pesos y 9.8 millones de visitas, además, el 94 por ciento de los visitantes se mostraron satisfechos por la seguridad del festejo.

"Estos resultados confirman que la Feria es por sí misma un motor de desarrollo económico, atracción de turismo y generación de más oportunidades para los habitantes de la entidad; mi compromiso es que en cada edición que organice este gobierno se refuercen las acciones de seguridad y prevención con más coordinación, inteligencia, tecnología y estrategia", aseguró.

Además, en las tres semanas del festejo, se generaron 12 mil 276 empleos directos, 17.8% más que el año pasado, y 24 mil 500 indirectos, los cuales mostraron un ascenso de 23% contra la edición previa.

### INVERSIÓN

De acuerdo con la gobernadora Tere Jiménez, este año se invertirán 26 millones de pesos para fortalecer la infraestructura turística y las instalaciones de la zona ferial; adelantó que ya se prepara la edición 196 de la verbena con espectáculos de gran nivel internacional y una oferta de actividades para todos los gustos y edades.



Foto: Especial

La gobernadora Tere Jiménez dijo que la feria es un motor de desarrollo de Aguascalientes.

"Cada año será mejor para los empresarios, para el turismo nacional e internacional, pero sobre todo, para la gente de Aguascalientes; por todo lo que representa en materia económica y cultural, en estos cinco años pondremos todo nuestro esfuerzo para que en su bicentenario, la FNSM llegue a consolidarse como la más grande e importante de América Latina", subrayó.

El presidente del Patronato de la Feria Nacional de San Marcos (PFNSM), José Ángel González Serna, destacó el crecimiento en los principales indicadores de impacto social y económico, como la generación de empleos y reconoció la colaboración de instituciones de gobierno, patrocinadores, locatarios, empresarios y participantes en el evento.





PUBLICA EN
EXCELSIOR
CONVOCATORIAS, ESQUELAS EDICTOS Y PUBLICACIONES ESPECIALES
SI NECESITAS REALIZAR UNA PUBLICACIÓN ESPECIAL COMO: **EDICTOS**, **FELICITACIONES**, **AVISOS, CONVOCATORIAS** Y **ESQUELAS**, EN EXCÉLSIOR TE BRINDAMOS LA MEJOR OPCIÓN DE ACUERDO A TUS NECESIDADES
ANÚNCIATE CON NOSOTROS
55•5128•3030

EXCELSIOR
EL PERIÓDICO DE LA VIDA NACIONAL
Call Center suscripciones
55 5128 3000
www.excelsior.com.mx/suscripcion
Whatsapp Suscripciones
55 8346 0655



Foto: Especial

En un video se aprecia el momento en el que oficiales bajan a los tripulantes de una camioneta y los ultiman.

NUEVO LAREDO

# Militares matan a 5 en Tamaulipas

**A través de un video se aprecia cómo oficiales les disparan a 5 que viajaban en una camioneta negra**

POR ALFREDO PEÑA
Corresponsal
*nacional@gimm.com.mx*

CIUDAD VICTORIA.— En Nuevo Laredo, Tamaulipas, un video de seguridad de un supermercado muestra cómo militares detuvieron y ejecutaron a cinco civiles; posteriormente alteraron la escena al colocar armas junto a sus cuerpos, el pasado 18 de mayo.

El material ya expuesto a la opinión pública fue entregado a la FGR para el posible inicio de una investigación.

La grabación muestra el momento que tras una persecución por parte de personal castrense, en punto de las 14:36 horas, una camioneta Ford Raptor color negra circula de forma veloz por la avenida Monterrey y en una curva pierde el control, brinca al carril contrario y se impacta en la parte trasera de un supermercado, quedando aturdidos.

Un sandcat con el número económico 0916579 se acerca y golpea a la camioneta. Momentos después se aprecia a cerca de 11 militares y algunos empiezan a bajar a los tripulantes.

Primero bajan a un individuo de camisa azul y le quitan un chaleco táctico. Luego bajan a uno de playera negra; el tercero es uno de camisa a cuadros tipo vaquera, le sigue uno de playera blanca cuello redondo y por último otro individuo que, al igual que otros, también va esposado.

Todos reciben una golpiza y son lanzados contra la pared perimetral del supermercado, mientras otro soldado saca de la camioneta un arma larga calibre 50 y la lleva a la parte trasera del SandCat.

Pasan los minutos y se observa cómo los militares se arremolinan en la parte frontal lateral del copiloto de la Raptor y comienzan a disparar hacia el monte y otros lugares.

En esos momentos se reportaron bloqueos y disparos en otros puntos cercanos a la zona donde tenían sometidos a los sospechosos.

Un soldado que está en la parte frontal, pero del lado del piloto, apunta hacia donde están los detenidos.

Uno de los capturados que se encuentra vendado y esposado trata de retirarse dando vueltas en el piso, pero termina inmovilizado, segundos después de que otros militares le dispararon.

Esa misma persona queda viva y a las a las 15:58 dejan que intervenga Protección Civil para llevarlo al hospital.

A las 17:10 las autoridades reciben la notificación de que había muerto mientras que en el lugar de los hechos el militar que estaba agazapado en la parte delantera del piloto de la Raptor toma una bolsa de plástico y para no dejar huellas, con ella acomoda entre los cuerpos dos armas largas como haciendo pasar que los atacaron.

El reporte de las autoridades cita que nadie salió herido y que aparentemente los fallecidos quedaron en fuego cruzado en un ataque.

## Sedena indaga

**La Sedena informó anoche que colabora con la FGR y la Fiscalía General de Justicia Militar (FGJM) en la investigación sobre el hecho ocurrido el pasado 18 de mayo en Nuevo Laredo, Tamaulipas, sobre una presunta ejecución extrajudicial por parte de militares.**

**La dependencia precisó que se trata de los hechos relacionados con un video difundido ayer, donde se ve la participación del personal castrense en una presunta persecución y enfrentamiento con integrantes del crimen organizado.**

**Se indicó que la participación de la FGR se debe a civiles ligados en los hechos, mientras que la FGJM participa por las conductas relacionadas con el fuero militar.**

**La Sedena aseguró que no existe impunidad en el desempeño del personal militar ni se solapará ninguna conducta contraria al Estado de derecho, y ratificó su compromiso de actuar, en todo momento, en el cumplimiento de sus misiones con irrestricto apego al respeto de los DH.**

*— David Vicenteño*

**“En virtud de encontrarse involucradas personas civiles, la FGR es la facultada para investigarlos.”**

**COMUNICADO DE LA DEFENSA NACIONAL**

ZONA DE TOLERANCIA CERO

# MAPEAN CON HIDRÓFONOS A VAQUITA MARINA

**EL DOCTOR ARMANDO JARAMILLO EXPLICA QUE A TRAVÉS DEL MONITOREO ACÚSTICO SE PUEDE CALCULAR EL NÚMERO DE EJEMPLARES QUE QUEDAN DE LA ESPECIE, LA CUAL SE ENCUENTRA EN GRAVE PELIGRO DE EXTINCIÓN**





**Cada vez que hay un crucero de este tipo, se han observado crías, eso me parece un signo inequívoco de que una especie o una población aún tiene la capacidad de recuperarse.”**

**ARMANDO JARAMILLO**
DOCTOR

Foto: Ernesto Méndez/Especial

POR ERNESTO MÉNDEZ
Enviado
*ernesto.mendez@gimm.com.mx*

SAN FELIPE, BC.— El monitoreo acústico es parte importante del crucero de investigación que se realiza en el Alto Golfo de California para calcular el número de ejemplares que quedan de vaquita marina.

El doctor Armando Jaramillo, encabeza los esfuerzos como parte del Grupo de Investigación y Conservación de Mamíferos Marinos de la Comisión Nacional de Áreas Naturales Protegidas (Conanp).

“Cada vez que hay un crucero de este tipo, se han observado crías, eso me parece a mí un signo inequívoco de que una especie o una población aún tiene la capacidad de recuperarse”, señaló.

Los hidrófonos o CPOD que se utilizan para esta actividad cuentan con tecnología del Reino Unido, y sirven para captar las emisiones de alta frecuencia que produce bajo el agua el mamífero marino en mayor peligro del mundo.

La información que se captura en horas o varios días queda almacenada en una tarjeta SD de 4 gigas.

Una vez que los datos se analizan en la computadora con un software especial, se pueden observar picos o pirámides, que son la representación gráfica de los pulsos acústicos o clics que emite la vaquita marina cuando utiliza la llamada ecolocalización, para reconocer su entorno, buscar alimento e identificar a sus depredadores.

“Ellas emiten un clic en cierta dirección y esperan a que rebote para ir analizando la señal, en ese proceso van moviendo la cabeza de un lado a otro, de manera que cuando la cabeza apunta directamente al hidrófono, es cuando detectas la señal más intensa, que es el pico de esta comba”, explicó el doctor Jaramillo.

Destacó que si se pudiera escuchar la señal acústica, emitida a 130 kilohertz (KHz), no perceptible al oído humano, sonaría como un agudo chasquido.

### EN ACCIÓN

Pescadores organizados participan en el monitoreo acústico de la vaquita marina desde hace una década.

La embarcación menor al mando de Gustavo Cárdenas, también integrante del Grupo de Investigación y Conservación de Mamíferos Marinos de la Conanp, sale muy temprano del muelle de San Felipe.

Con GPS en mano, dos viejos lobos de mar, José Ernesto Martínez mejor conocido como “Mala Cara”, apodo que le pusieron sus amigos porque de joven recibió un pelotazo de beisbol, y Mario Calderón, visitan cada uno de los puntos que marca la bitácora.

**35 HIDRÓFONOS**
**son utilizados en 20 sitios dentro de la Zona de Tolerancia Cero.**

“Mala Cara” es el capitán de la panga y Mario es el especialista en colocar y retirar los hidrófonos en el Alto Golfo de California.

Los datos que se recaban a diario, sirven para que los científicos a bordo del crucero de observación sepan por dónde buscar con los grandes binoculares conocidos como “Big Eyes”, a la vaquita marina.

Para esta expedición se utilizan 35 hidrófonos en 20 sitios dentro de la llamada Zona de Tolerancia Cero, con un presupuesto público para el gasto de combustible y pago de sueldos a los pescadores.

Jesús Zatarain, director de la Reserva de la Biosfera Alto Golfo de California Delta del Río Colorado, reveló que los recursos salen del Programa para la Protección y Restauración de Ecosistemas y Especies Prioritarias (Prorest), que este año tiene una bolsa de 900 mil pesos.

### TALÓN DE AQUILES

El doctor Armando Jaramillo, aseguró que el futuro de la vaquita marina depende de la implementación de redes de pesca alternativas en la región, que es la única solución definitiva.

“No se trata de erradicar una población pesquera, se trata más bien de que las comunidades convivan en paz con la especie. Desde nuestro punto de vista siempre hemos dicho que se requiere el uso de la tecnología pesquera aplicada al desarrollo de artes de pesca alternativas, que no capturen vaquitas, ésa es la solución, y yo creo que ese ha sido el talón de Aquiles”, manifestó.

Subrayó que mientras se puedan detectar los pulsos acústicos de la vaquita marina, hay esperanza, aunque se tiene que entender que es una especie de marsopa, “no es una mosca, no es una cucaracha, es una población que tiene tasas de crecimiento muy bajas, de aproximadamente 4 por ciento por año”.

“Tres generaciones de biólogos van a sustituirnos monitorizando la especie y lo que van a poder decir es que la población está creciendo, pero no que ha alcanzado los niveles de 10 años atrás.

Alcanzar una población a un nivel de lo que teníamos en 2018 (250 ejemplares), tomará unos 50 años”, advirtió.



## BREVES

### Indagan a empresas

MONTERREY.— Tres empresas en Nuevo León son investigadas por la Fiscalía General de Justicia estatal por presuntas operaciones con recursos de procedencia ilícita y las mismas estarían relacionadas con Ángel Ricardo "N", el hombre que utilizó como "escudo humano" a un menor de 14 años durante un ataque armado en su contra.

— *Aracely Garza*

**ESTADOS UNIDOS MEXICANOS. JUZGADO SEGUNDO DE DISTRITO EN MATERIA DE AMPARO CIVIL, ADMINISTRATIVO Y DE TRABAJO Y DE JUICIOS FEDERALES. SAN ANDRÉS CHOLULA, PUEBLA.**

**EDICTO.**

**Emplazamiento a la tercera interesada Manufacturas y Maquilas Universales, Sociedad Anónima de Capital Variable.**
**Presente.**

En los autos del **juicio de amparo indirecto número 884/2022**, promovido por Sergio Arturo Candia Sánchez, por propio derecho, contra actos de la Junta Especial Número Dos de las que Integran la Local de Conciliación y Arbitraje del Estado de Puebla y otras autoridades, a quienes reclama la omisión de despachar ejecución en el juicio laboral D-2/761/2017; y al ser señalada Manufacturas y Maquilas Universales, Sociedad Anónima de Capital Variable, como tercera interesada y al desconocerse su domicilio, el dieciocho de abril de dos mil veintitrés, se ordenó su emplazamiento por edictos, que se publicarán por tres veces, de siete en siete días en el "Diario Oficial de la Federación" y en cualquiera de los siguientes diarios "Excelsior", "El Universal" o "Reforma", con apoyo en los artículos 27, fracción III inciso c) de la Ley de Amparo y 315 del Código Federal de Procedimientos Civiles; haciendo de su conocimiento que deberá presentarse ante el Juzgado Segundo de Distrito en Materia de Amparo Civil, Administrativa y de Trabajo y de Juicios Federales en el Estado de Puebla, dentro del término de treinta días contados a partir del día siguiente al de la última publicación, para hacer valer sus derechos y señalar domicilio para recibir notificaciones, apercibida que de no hacerlo se continuará el juicio y las subsecuentes notificaciones, aún las personales, se le harán por lista. Queda a su disposición en este órgano jurisdiccional copia simple de la demanda de amparo.

**San Andrés Cholula, Puebla, 19 de abril de 2023.**
**A T E N T A M E N T E**
**LA SECRETARIA DE ACUERDOS DEL JUZGADO SEGUNDO DE DISTRITO EN MATERIA DE AMPARO CIVIL, ADMINISTRATIVA Y DE TRABAJO Y DE JUICIOS FEDERALES EN EL ESTADO DE PUEBLA.**
**LIC. MARILYN MARTÍNEZ DOLORES**

Estados Unidos Mexicanos.
Poder Judicial de la Federación
Juzgado Cuarto de Distrito en el Estado de México, con residencia en Naucalpan
Quejosa: Centro de Apoyo al Microempresario Institución de Asistencia Privada

**Edicto.**

"...Inserto: Se comunica al tercero interesado Julio César Soberanes Nava, que en auto de tres de octubre de dos mil veintidós, se admitió la demanda de amparo promovida por Centro de Apoyo al Microempresario Institución de Asistencia Privada. Edicto, registrada con el número de juicio de amparo **1122/2022-V-A**. en el que señalo como acto reclamado la falta de emplazamiento a juicio y todo lo actuado, en el juicio de origen J.7/191/2018. Se le hace de su conocimiento el derecho que tiene de apersonarse dentro del término de treinta días, contados a partir de la última publicación; y que la audiencia constitucional se encuentra fijada para las diez horas con diez minutos del uno de junio de dos mil veintitrés, Naucalpan de Juárez, Estado de México, a dieciséis de mayo de dos mil veintitrés.

Atentamente.

Secretario del Juzgado Cuarto de Distrito en el Estado de México, con residencia en Naucalpan de Juárez.

César Félix Chaidez.

**TURISTICA CADIZ S.A DE C.V.**

Se le informa a todo el personal de planta o que laboró más de 60 días del ejercicio 2022, pueden pasar a cobrar el importe por concepto de:

**PAGO DE UTILIDADES**

Para lo cual deberán comunicarse al teléfono
55 300 300 27

ESTADOS UNIDOS MEXICANOS

PODER JUDICIAL DE LA FEDERACION

Juzgado DecimoSegundo de Distrito En El Estado de Baja California

**EDICTO**

Primera notificación a juicio a **RUBEN JAIME GODOY LOPEZ**

En el juicio de amparo **824/2022 VII** promovido Por **GRUPO CONFIANZA MONTERREY , SOCIEDAD ANONIMA DE CAPITAL VIARIABLE,** contra actos de la juez cuarto de primer instancia De lo civil de este partido judicial de Tijuana Baja California se ordeno la Primera notificación a juicio de RUBEN JAIME GODOY LOPEZ por EDICTO Haciendole saber que deberá apersonarse en el presente juicio de amparo Con el carácter de tercera interesada dentro de los treinta días siguientes, Contados a partir de la ultima publicación,deberá señalar domicilio para oir Y recibir notificaciones en esta ciudad, si pasado dicho plazo no lo hiciera las ulteriores notificaciones de esta juicio le surtirán efectos por medio de la lista que se fije en los estrados de este Juzgado.

Hagasele saber que en la secretaria de este Juzgado quedaran a su disposición, copias de la demanda de Amparo que dio origen a este juicio.

Tijuana Baja California a 24 de Abril de 2023

**Darany Leslie Gabourel Torres**

Secretaria del Juzgado Decimosegundo De Distrito en el Estado De Baja California, Con Residencia En Tijuana

ESTADOS UNIDOS MEXICANOS

NOVENO TRIBUNAL COLEGIADO EN MATERIA CIVIL DEL PRIMER CIRCUITO

**EDICTO**

En los autos de juicio de amparo directo D.C.-230/2023, del índice del Noveno Tribunal Colegiado en Materia Civil del Primer Circuito, promovido por Ignacio Eduardo Villanueva Montaño, su sucesión, reprecentada por su albacea René Gerardo Villanueva Montaño, contra el acto de la Cuarta Sala Civil del Tribunal Superior de Justicia de la Ciudad de México, consistente en la sentencia de veinte de febrero del dos mil veintitrés, dictada en el toca 620/2022, relativo del juicio ordinario mercantl seguido por Ignacio Eduardo Villanueva Montaño, su sucesión, del indice del Juez cuadragésimo Séptimo de lo Civil de Proceso Escrito de la Ciudad de México, y en cumplimiento a lo ordenado en proveido de diecinueve de mayo dos mil veintitrés, se ordenó emplazar por edictos a la tercera interesada Hisa Negocios, Sociedad Civil, haciéndosele saber que deberá presentarse dentro del término de TREINTA DÍAS, ante este Noveno Tribunal Colegiado en Materia Civil del Primer Circuito, contados apartir del día siguiente al de la última publicación que se haga de los edictos.

ATENTAMENTE

Ciudad de México , a 25 de mayo de dos mil veintitrés.

LA SECRETARIA DE ACUERDOS DEL NOVENO TRIBUNAL COLEGIADO EN MATERIA CIVIL DEL PRiMER CIRCUITO

LIC. MARÍA ANTONIETA SOLÍS JUÁREZ.

**PODER JUDICIAL DEL ESTADO DE VERACRUZ**

**EDICTO**

De conformidad con lo dispuesto en el artículo 1070 del código de comercio, se llama a GRUPO ZUBIETA HERMANOS, S.C. DE R.L., Quién aparece como demandado dentro del expediente número 585/2021/X, del índice de este Juzgado, JUICIO ORAL MERCANTIL, promovido por el ciudadano CARLOS ARÉVALO JIMÉNEZ, en contra de GRUPO ZUBIETA HERMANOS, S.C. DE R.L., y JOSÉ CARLOS ZUBIETA TORRES, en su carácter de presidente del GRUPO ZUBIETA HERMANOS, S.C. DE R.L., de quienes demanda el pago de pesos y otras prestaciones; haciéndosele saber que dispone del término de **NUEVE DÍAS**, para que por escrito produzca su contestación a la misma ante este juzgado, para que por escrito produzca su contestación a la misma ante este juzgado, CON APERCIBIMIENTO que de no hacerlo así, se procederá en términos de los artículos 1390 Bis 15 y 1390 Bis 20 del código de comercio, dejándose en la secretaría de este juzgado a su disposición las copias simples de la demanda y documentos anexos a la misma consistentes en copias de: un contrato de prestación de servicios profesionales, cuarenta formatos de pedido de productos de Agrokemyca, dos notas de venta "entradas", cuarenta facturas electrónicas, treinta y tres guías en envíos, un estado de cuenta, cuatro impresiones de correos electrónicos, un escrito de fecha del dieciocho de agosto del año dos mil veintiuno, una copia simple de acta constitutiva del Grupo Zubieta, S.C. De R.L., así como una copia del escrito por medio del cual la parte actora ajusta sus pruebas en términos del artículo 1390 Bis 13 del código de comercio, debidamente selladas, cotejadas y rubricadas por el secretario del juzgado, para que previa identificación que haga al respecto pasen a recogerlas. - En el entendido que la notificación surtirá sus efectos el día siguiente de haberse hecho la última publicación. - - - - - - - - - - - - - - - - - - - - - - - - - -

ATENTAMENTE
XALAPA-EQZ.,VER., A 25 DE MAYO DEL 2023.
SECRETARIO DEL JDO 4º DE 1a. INST.

LIC. OMAR URIEL DEL ANGEL VÁSQUEZ

JUZGADO CUARTO DE PRIMERA INSTANCIA XALAPA, VER.

PUBLIQUESE: POR TRES VECES CONSECUTIVAS EN LOS PERIODICOS EXCELSIOR Y DIARIO DE XALAPA. ASI COMO EN LOS ESTARDOS DE ESTE JUZGADO……

**EDICTO**

**Al calce un sello con el Escudo Nacional que dice: Estados Unidos Mexicanos, Noveno Tribunal Colegiado en Materia Civil del Primer Circuito.**

En los autos del juicio de amparo directo D.C.- 244/2023, del índice del Noveno Tribunal Colegiado en Materia Civil del Primer Circuito, promovido por Banco Nacional de México, Sociedad Anónima, Integrante del Grupo Financiero Banamex, persona moral que a su vez es mandataria de la parte actora Sociedad Hipotecaria Federal, Sociedad Nacional de Crédito, Institución de Banca de Desarrollo en su carácter de Fiduciario Sustituto del Fondo de Operación y Financiamiento Bancario a la Vivienda, (FOVI), contra los actos de la Cuarta Sala Civil del Tribunal Superior de Justicia de la Ciudad de México, consistente en la sentencia de veintiséis de enero de dos mil veintitrés, dictada en el toca 581/2022/1, y en cumplimiento a lo ordenado en proveído de doce de mayo de dos mil veintitrés, se ordenó emplazar por edictos a la tercera interesada Salvador Eleazar Reyes Barrios, haciéndoseles saber que deberán presentarse dentro del término de TREINTA DÍAS, ante este Noveno Tribunal Colegiado en Materia Civil del Primer Circuito, contados a partir del día siguiente al de la última publicación que se haga de los edictos.

**ATENTAMENTE**
**CIUDAD DE MÉXICO A 18 DE MAYO DE 2023**
**LA SECRETARIA DE ACUERDOS DEL NOVENO TRIBUNAL COLEGIADO EN MATERIA CIVIL DEL PRIMER CIRCUITO.**
**RÚBRICA**
**LIC. MARÍA ANTONIETA SOLIS JUÁREZ**

EDICTO:

DISPOSICIÓN C. JUEZ DE ORALIDAD MERCANTIL, EN EXPEDIENTE NÚMERO 467/2021, RELATIVO AL JUICIO ORAL MERCANTIL, INOSCENCIO MONTALVO MARTÍNEZ, APODERADO LEGAL DE ARRENDADORA PURA DE MÉXICO, SOCIEDAD ANÓNIMA, PROMOTORA DE INVERSIÓN DE CAPITAL VARIABLE, EN CONTRA DE PLAYOPACK SUMINISTROS INDUSTRIALES, S.A. DE C.V. Y RUBÉN GALAZ SEGURA. POR AUTO DE 14 CATORCE DE NOVIEMBRE DE 2022 DOS MIL VEINTIDÓS, ORDENA NOTIFICAR A PLAYOPACK SUMINISTROS INDUSTRIALES, S.A. DE C.V., POR CONDUCTO DE QUIEN LEGALMENTE LA REPRESENTE Y RUBÉN GALAZ SEGURA, MEDIANTE EDICTOS QUE SE PUBLICARÁN POR TRES VECES CONSECUTIVAS EN EL PERIÓDICO EL PULSO Y EN UN PERIÓDICO DE COBERTURA NACIONAL, HACIÉNDOLES SABER QUE DEBERÁN CONTESTAR LA DEMANDA DENTRO DEL TÉRMINO DE 30 TREINTA DÍAS, CONTADOS AL DÍA SIGUIENTE DE LA ÚLTIMA PUBLICACIÓN, APERCIBIDOS LEGALMENTE QUE EN CASO DE NO HACERLO, SE LES TENDRÁ POR PRESUNTAMENTE CONFESOS DE LOS HECHOS DE LA DEMANDA, Y SE PROCEDERÁ EN TÉRMINOS DE LO DISPUESTO POR LOS ARTÍCULOS 1390 BIS 16 Y 1390 BIS 20 DEL CÓDIGO DE COMERCIO. SE REQUIERE A LA PARTE DEMANDADA PARA QUE PROPORCIONEN DOMICILIO PARA OÍR NOTIFICACIONES EN ESTA CIUDAD, A MÁS TARDAR EN EL TÉRMINO SEÑALADO, BAJO APERCIBIMIENTO LEGAL QUE EN CASO DE NO HACERLO, SI HUBIERE ALGUNA NOTIFICACIÓN PERSONAL, LA MISMA SE HARÁ CONFORME A LAS REGLAS PARA LAS NOTIFICACIONES NO PERSONALES, ACORDE AL ARTÍCULO 1069 DEL CÓDIGO DE COMERCIO. DE IGUAL FORMA SE LES HACE SABER QUE LAS COPIAS DE TRASLADO DEL ESCRITO INICIAL DE DEMANDA Y ANEXOS, QUEDARAN A SU DISPOSICIÓN EN LA SECRETARIA DE ACUERDOS DE ESTE TRIBUNAL, PREVIA IDENTIFICACIÓN Y TOMA DE RAZÓN QUE SE DEJE EN AUTOS. DOY FE.

SAN LUIS POTOSI, S.L.P., A 17 DE NOVIEMBRE DE 2022

LA SECRETARIA DE ACUERDOS

LICENCIADA KARLA HERNANDEZ HERNANDEZ

PARA PUBLICARSE TRES VECES CONSECUTIVAS EN PERIÓDICO DE COBERTURA NACIONAL

**AVISO NOTARIAL**
**SEGUNDA PUBLICACION**

Por escritura número **74,786**, de fecha 25 de mayo de 2023, ante mí, las señoras **MARIA EUGENIA DEL RIO GOMEZ**, e **ILIANA MARIA DEL RIO GOMEZ**, aceptaron la herencia en la sucesión testamentaria a bienes de la señora **MARIA ELISA DE LOS ANGELES GOMEZ MELERO** (quien también acostumbró usar los nombres de ELISA GOMEZ MELERO y ELISA GOMEZ DE DEL RIO). Asimismo, la señora **MARIA EUGENIA DEL RIO GOMEZ**, aceptó el cargo de albacea en la mencionada sucesión.

El albacea declaró que formulará el inventario correspondiente.

**LIC. ARTURO TALAVERA AUTRIQUE**
**TITULAR DE LA NOTARIA 122 DE LA CIUDAD DE MEXICO.**
TEL: (55) 5481-5250

Avenida de las Fuentes No. 509, colonia Jardines del Pedregal de San Angel, Alvaro Obregón, Ciudad de México.
e-mail: notaria122@notaria122.com.mx

**CAUSA PENAL 02/2016**

AL MARGEN UN SELLO CON ESCUDO NACIONAL QUE DICE: ESTADOS UNIDOS MEXICANOS, PODER JUIDICAL DE LA FEDERACIÓN.

ESTADOS UNIDOS MEXICANOS, JUZGADO DECIMOPRIMERO DE DISTRITO EN EL EDO. Poza Rica de Hgo., Ver.

**E D I C T O**

En consecuencia, y atendiendo a que ya se agotaron todos los medios al alcance de este órgano jurisdiccional para la localización de la perito en comento; en consecuencia y a fin no seguir originando más retrasos innecesarios en la secuela procesal del presente asunto, con apoyo en lo dispuesto por el artículo 83 del Código Federal de Procedimientos Penales, se tiene a bien decretar la citación de la perito MARTHA MÓNICA QUIROZ MARTÍNEZ, por medio de EDICTOS en algún diario o periódico de mayor circulación a nivel nacional.
En atención a lo anterior, y toda vez que el trámite administrativo para la publicación de los edictos demora aproximadamente treinta días hábiles, en esas condiciones, se señalan las DOCE HORAS CON TREINTA MINUTOS DEL VEINTIUNO DE JUNIO DE DOS MIL VEINTITRÉS para el desahogo del interrogatorio a cargo de la perito MARTHA MÓNICA QUIROZ MARTÍNEZ.
Motivo por el cual, se requiere a la perito MARTHA MÓNICA QUIROZ MARTÍNEZ, para que se presente ante este Juzgado de Distrito, sito en avenida Las Palmas Preparatoria, esquina Tajín, sin número, fraccionamiento Las Palmas, en esta ciudad, código postal 93230, en la hora y fecha señalada anteriormente, para el desahogo de una diligencia de carácter judicial, debiendo traer consigo documento de identificación oficial vigente, con fotografía y copia (preferentemente credencial de elector).
Ahora, dado que este órgano jurisdiccional no cuenta con recursos económicos para realizar la referida publicación, respetuosamente y de conformidad con lo que dispone el cardinal 36 de la ley adjetiva de la materia y fuero, y en acatamiento a la circular 19/2007 expedida por la Secretaría Ejecutiva del Pleno del Consejo de la Judicatura Federal, mediante el cual se establecieron los lineamientos del procedimiento para solicitar la publicación de edictos, cédula de notificación y otras, que se requieran en los procesos judiciales, solicítese a la Delegada Administrativa del Consejo de la Judicatura Federal de esta ciudad, para que de no mediar inconveniente alguno, con fundamento en los artículos 36 y 41 del Código Federal de Procedimientos Penales, realice la publicación del edicto ordenado en el presente auto, en el periódico de circulación nacional denominado "Excélsior".
Lo anterior, con la finalidad de enterar a la perito MARTHA MÓNICA QUIROZ MARTÍNEZ su obligación de presentarse ante este órgano federal, en la hora y fecha señalada en el párrafo que antecede, solicitándole atentamente a la delegada antes citada, envíe a este tribunal, un ejemplar del periódico que contenga tal publicación, a efecto de agregarlo a la presente causa penal.
(…)
NOTIFÍQUESE; PERSONALMENTE A LA AGENTE DEL MINISTERIO PÚBLICO DE LA FEDERACIÓN ADSCRITA; VÍA ELECTRÓNICA AL LICENCIADO HUGO ANASTASIO SERRANO MENDOZA DEFENSOR PÚBLICO FEDERAL; POR LISTA DE ACUERDOS A LAS VÍCTIMAS DEL DELITO Y A SU ASESORA JURIDICA Y AL PROCESADO JUAN DOMINGO HERNÁNDEZ SANTÉS POR EXHORTO.
Así lo proveyó y firma electrónicamente Alfredo García Ríos, Secretario del Juzgado Decimoprimero de Distrito en el Estado de Veracruz, encargado del despacho con motivo de la licencia académica concedida a la Titular de este órgano por la Comisión de Carrera Judicial y autorizada en términos del artículo 183, fracción II, del Acuerdo General del Pleno del Consejo de la Judicatura Federal que reglamenta la Carrera Judicial, comunicada mediante oficio CCJ/ST/617/2023, ante el secretario Fernando Cervantes Ruvalcaba, que autoriza y da fe.
LO QUE TRANSCRIBO A USTED PARA SU CONOCIMIENTO Y EFECTOS LEGALES PROCEDENTES.

**ATENTAMENTE.**
**POZA RICA DE HIDALGO; VER., A 16 DE MAYO DE 2023**

**EL SECRETARIO DEL JUZGADO DECIMOPRIMERO DE DISTRITO EN EL ESTADO.**

**LIC. FERNANDO CERVANTES RUVALCABA**
**FIRMADO ELECTRÓNICAMENTE**
**(SE ANEXAN EVIDENCIAS CRIPTOGRÁFICAS)**





**Crimen en el Panteón Francés.** **Un hombre murió aparentemente por disparo de arma de fuego al interior del Panteón Francés, que se ubica en la alcaldía Miguel Hidalgo. Reportes policiacos indican que la víctima sería Sigfried H., de 49 años de edad y administrador general del mausoleo.**

*— Iván Mejía*

comunidad@gimm.com.mx @Comunidad_Exc

COMUNIDAD

EXCELSIOR | MIÉRCOLES 7 DE JUNIO DE 2023

LÍNEA B

# STC indaga muerte de un trabajador

**DE LA REDACCIÓN**
*comunidad@gimm.com.mx*

El lunes pasado se reportó el fallecimiento de un trabajador del Sistema de Transporte Colectivo (STC) Metro, luego de que cayó en las vías de la estación Oceanía, en la Línea B.

En un video de dos minutos se observa a dos hombres intentando cruzar las vías.

El primero de ellos logra pasar, sin embargo, el segundo pierde el equilibrio y cae, jalando a la otra persona, quien fue hospitalizada.

En una tarjeta informativa, el Metro indicó que la muerte del trabajador, quien se desempeñaba como inspector jefe de estación, es investigada por el área jurídica, de administración y de recursos humanos.

En Twitter, Verónica Alexia, hija del inspector jefe de estación, reclamó que "ya habían reportado el deterioro en las instalaciones y no quieren hacerse responsables".

La Fiscalía local inició una carpeta de investigación por los delitos de homicidio culposo y lesiones.



Fotos: Especial

Dos trabajadores intentaron cruzar las vías, pero uno de ellos cayó.

El STC Metro aseguró que se ofrece acompañamiento a la familia del inspector jefe de estación fallecido.

SECRETARÍA DE GOBIERNO

# PROYECTO DE DESARROLLO SIGUE EN OBSERVACIÓN

**BATRES dijo que el Plan General de Desarrollo y el Programa General de Ordenamiento Territorial presentados no son los finales**

**POR GEORGINA OLSON**
*georgina.olson@gimm.com.mx*

El secretario de Gobierno, Martí Batres, aseguró que "siguen recogiendo observaciones" sobre el Plan General de Desarrollo y el Programa General de Ordenamiento Territorial.

"Han seguido las pláticas con académicos de la UNAM, de la UAM, de organizaciones civiles ciudadanas vecinales para seguir recogiendo observaciones puntuales en un proceso de debate que continúa incluso en la universidad; apenas en días pasados hubo cuatro foros de discusión y debate sobre estos documentos o sobre los temas del desarrollo de la ciudad en general", dijo Batres en un video que compartió en Twitter.

Ello a pesar de que la jefa de Gobierno, Claudia Sheinbaum, había anunciado que a finales de la semana pasada o en esta enviaría al Congreso ambos proyectos.

Batres presentó ambos documentos en el Antiguo Palacio del Ayuntamiento el pasado 22 de mayo.

Ese día Batres aseguró: "El documento que hoy se presenta busca que en los próximos años queden como criterios organizadores del territorio la regulación responsable del suelo; la vivienda adecuada, asequible; el espacio público seguro; el medio ambiente sano, y la movilidad integrada".

Luego, el miércoles pasado, el secretario de Gobierno escribió en su cuenta de Twitter: "Las críticas realizadas en estos días a los nuevos proyectos de Plan General de Desarrollo y Programa General de Ordenamiento Territorial no tienen fundamento. Expresan falsedades o provienen de aquellas personas que buscaban fragmentar el suelo de conservación".

"Son resultados de intensas consultas con la ciudadanía, con quienes incluso hemos revisado los textos. Los documentos lo que plantean es garantizar el cuidado del agua, proteger el suelo de conservación que no se divida, proteger los usos de suelo habitacionales puros y tomar medidas para evitar gentrificación".

Sin embargo, ayer aclaró que no son proyectos finales y que aún están en construcción.

Comentó que, una vez concluido ese proceso de debate, "el Instituto de Planeación aprobará los documentos finales, se los entregará a la jefa de Gobierno y la jefa de Gobierno los enviará al Congreso".

Además, hizo énfasis en que allí no termina el proceso.

"No quiere decir que al enviarse (al Legislativo) automáticamente están aprobados; el Congreso de la Ciudad de México tendrá que hacer su trabajo y su labor, y continuará la posibilidad del intercambio de puntos de vista con la ciudad".

Desde la oposición han señalado que no se ha consultado a los pueblos y barrios, y que existen puntos débiles por los que se podría apelar a la inconstitucionalidad de los proyectos.



**MARTÍ BATRES**
SECRETARIO DE GOBIERNO

El documento que hoy se presenta busca que en los próximos años queden como criterios organizadores del territorio la regulación responsable del suelo; la vivienda adecuada, asequible; el espacio público seguro; el medio ambiente sano, y la movilidad integrada."

**22 DE MAYO DE 2023**

"Han seguido las pláticas con académicos de la UNAM, de la UAM, de organizaciones civiles ciudadanas vecinales para seguir recogiendo observaciones puntuales en un proceso de debate que continúa incluso en la universidad."

**6 DE JUNIO DE 2023**



Foto: AFP



OAXACA EN LA CDMX

Foto: Cuartoscuro

## AL RITMO DE LA GUELAGUETZA

Una parte de la cultura de Oaxaca "está enraizada en Iztapalapa y en el municipio de Nezahualcóyotl" por lo que el Centro Histórico de la ciudad está disponible para acoger la Guelaguetza, dijo ayer la jefa de Gobierno, Claudia Sheinbaum.

En tanto, el gobernador de esa entidad, Salomón Jara, invitó a los capitalinos a tal celebración el 17 y 24 de julio.

En el Zócalo se expondrá un documental sobre la Guelaguetza los días 30 de junio y 1, 2, 7, 8 y 9 de julio.

*— Hilda Castellanos*

COLECTAN 500 MIL LITROS EN UN AÑO

# CDMX, líder en captación pluvial

**La jefa de Gobierno aseguró que con el programa se garantiza que el agua siga siendo un derecho humano**

**POR HILDA CASTELLANOS**
*hilda.castellanos@gimm.com.mx*

Con cerca de 500 mil litros de agua de lluvia colectados al año, la Ciudad de México se ubica como la metrópoli con el primer lugar en cosecha de agua pluvial a escala nacional y mundial aseguró la jefa de Gobierno, Claudia Sheinbaum.

A la fecha se han instalado más de 55 mil sistemas de cosecha de agua de lluvia en nueve alcaldías, principalmente en aquellas con mayor problema de abastecimiento, como Iztapalapa, donde se han colocado 10 mil 977 sistemas y Milpa Alta, con 21 mil 517 viviendas beneficiadas, además de Azcapotzalco, Coyoacán, Gustavo A. Madero, La Magdalena Contreras, Tláhuac, Tlalpan y Xochimilco.

"Nosotros queremos que el agua siga siendo un servicio público, ¿por qué? Porque el agua es un derecho humano. Esa es la concepción que tenemos en lo que llamamos la Cuarta Transformación de la Vida Pública de México", señaló la mandataria capitalina, al reunirse en la Utopía Atzintli de la alcaldía Iztapalapa con personas cosechadoras de lluvia.

La estrategia ambiental forma parte del Programa Integral de Abastecimiento de Agua, con el que, recalcó la jefa de Gobierno, se ha logrado paliar la crisis por falta del líquido, que tuvo su punto más alto en marzo pasado, con el arranque de la época de estiaje.

"Ahora no estamos tan mal, pero de todas maneras hay zonas en Iztapalapa que siguen teniendo problemas de abastecimiento de agua, principalmente en la Sierra de Santa Catarina, que se abastece de agua de pozos del oriente del Estado de México", comentó.

A la fecha, dijo, "se está trayendo agua de Zumpango", de pozos cercanos al Aeropuerto Internacional Felipe Ángeles (AIFA), cuya segunda etapa iniciará en agosto próximo.



Foto: Especial

La instalación se ha realizado en zonas donde se padece más la falta de agua, como son Iztapalapa y Milpa Alta.

**55 MIL** sistemas de cosecha de agua de lluvia se han instalado en nueve alcaldías, y generan un ahorro de energía similar al que se obtiene en 450 viviendas anualmente.

## Vinculan a proceso a Yessica por la muerte de Patxy

Un juez de Control vinculó a proceso a Yessica Alejandra "N", quien es investigada por el delito de feminicidio, en el caso sobre la muerte de Patxy Ximena Hernández Acevedo, joven que falleció al explotarle un petardo en inmediaciones del Colegio Bachilleres 2 el 23 de mayo pasado.



Foto: Especial

En la audiencia que duró menos de tres horas, se ratificó la prisión preventiva oficiosa y se fijaron dos meses para el cierre de la investigación complementaria.

Óscar Mendoza, abogado de la acusada, comentó que a Yessica Alejandra se le investiga por haber entregado el petardo a la persona que lo lanzó.

La Fiscalía local señala que Yessica es integrante de un grupo porril generador de violencia, lo cual fue negado por Mendoza.

*— Iván Mejía*



## La coach

**Paola Domínguez Boullosa**
paolaboullosa@hotmail.com

# Los básicos V. La pasión

• La pasión es aquello que nos permite trascender, porque no es exactamente que su misión sea alcanzar eso que tanto deseamos, sino en quién nos convertimos durante ese proceso.

*Las pasiones son los viajes del corazón.*
**Paul Morand**

Pocas, muy pocas cosas en los seres humanos, son capaces de conectar tan correctamente nuestros tres cerebros en uno como la pasión. Sí, tres: el cerebro instintivo, el cerebro emocional y el cerebro racional, podríamos pensar que la pasión es algo más primario, pero no; la verdadera pasión tiene la capacidad de enlazar a los tres en una consonancia casi perfecta. El cerebro primitivo, o instintivo, que nos permite la supervivencia y nos da la impulsividad; el cerebro emocional o límbico, donde se asientan las emociones que se activan ante los estímulos, este cerebro sólo se enfoca en eso, en el sentir del momento sin ninguna otra perspectiva y, por último, el cerebro racional, éste se activa después de los anteriores y es el que nos permite ordenar, pensar, analizar, planear y dirigir nuestra vida, es exactamente el que le da sentido a esa impulsividad y perspectiva a esas emociones.

La pasión es una emoción intensa que nos mueve a hacer aquello que nos hace sentir vivos. Así, la belleza de la pasión es el poder que tiene de permitirnos sentir que sentimos y el saber qué es aquello que nos provoca ese sentir. La pasión tiene una gran verdad, en la cual recae toda su importancia. La pasión es como un buen amor, nos expande, nos transforma y saca lo mejor de nosotros mismos; nos motiva, nos impulsa a seguir adelante, a superar los obstáculos, a desafiar los imposibles... a sanar.

Y la pasión va más allá, nos permite encontrar el sentido de nuestra vida, nuestro propósito, nos conecta con lo más profundo de nosotros mismos y con lo que nos rodea, tiene ese algo enigmático que nos engrandece y es la satisfacción, la felicidad y la paz mental de sabernos en el lugar correcto, en el momento indicado y enfocados en aquello que nos hace sentir valiosos y productivos, es ese lugar al que pertenecemos y nos pertenece.

La pasión es aquello que nos permite trascender, porque no es exactamente que su misión sea alcanzar eso que tanto deseamos, sino en quién nos convertimos durante ese proceso. En quién nos transforma esa pasión, en qué hemos estado dispuestos a dejar por ello, a trabajar por ello, a cambiar, a mejorar a desarrollar... no es tanto la meta en sí, sino el camino, las historias que encierra cada una de nuestras pasiones son las que hilan y dan sentido a nuestra vida, son esas que materializan el potencial de nuestra esencia y son esas que, nos reconfortan para siempre.

A la pasión en la vida hay que darle su lugar, porque es ella la que ha atizado las fuerzas para intentarlo una y mil veces, la que ha accionado los mecanismos a pesar del miedo y los ha vencido, es ella la que nos ha permitido disfrutar de las mejores victorias, y también la que ha invitado a las más grandes reflexiones, la pasión ha sido nuestra mayor y mejor compañía en el logro de nuestros anhelos; y sí, la pasión es mucho más que una simple elevación del pulso o un epicentro de descontrol en nuestras entrañas... es eso que nos lleva al mejor lugar, al que hemos elegido libremente y por el cual hemos trabajado sin descanso y sin resentirlo... ésa es otra de sus virtudes, la pasión, como el buen amor, no duele, no hiere, no cansa... nos crece en la alegría y reconforta en los momentos bajos. Para las pasiones tampoco existe el tiempo...

Por eso hoy lo invito a reconocer y a alimentar esas pasiones que hacen de usted mismo y de su vida su mejor lugar. Créame, la vida merece ser vivida a ese nivel de máximo entusiasmo. Sí, se necesita talento, sí, también se necesita inteligencia, pero lo que más se necesita es un firme compromiso con uno mismo, un respeto absoluto por nuestros sueños y una claridad precisa que descanse en la coherencia del ser, del hacer, del sentir y del pensar y, por supuesto, valentía para imponer esos principios y valores rectores que multipliquen el poder que cada uno lleva dentro. Como siempre, usted elige... ¡Felices básicos, felices vidas!



## Capital político

**Adrián Rueda**
jadrian02@yahoo.es

# Marcelo se pone al frente

• Con esta jugada, Ebrard pone contra la pared a sus competidores.

Aunque no hubo sorpresa en su anuncio, el hecho de que **Marcelo Ebrard** haya confirmado ayer que el próximo lunes renunciará a su cargo como canciller del país para dedicarse de lleno a la búsqueda de la candidatura presidencial de Morena, lo pone al frente.

Y no sólo ante sus compañeros *corcholatos* que buscan lo mismo que él, sino incluso ante la dirigencia morenista, pues su propuesta de hacer una encuesta amplia y transparente ante toda la sociedad, y no solamente ante integrantes de su partido, presiona a todos.

Con esta jugada, **Ebrard** pone contra la pared a sus competidores, pues si ellos deciden no renunciar a sus cargos y jugar sin los recursos de las dependencias que encabezan, quedarían mal parados ante la opinión pública.

Pero si aceptan la propuesta y eso se convierte en regla para los aspirantes, el canciller también gana porque sería a iniciativa de él. Por donde se le vea, **Marcelo** ya tomó la iniciativa y eso seguramente se reflejará en las siguientes mediciones de los encuestadores.

Y aquí hay que poner ojo muy especialmente en **Claudia Sheinbaum**, quien de bote pronto aseguró que ella no renunciará a la Jefatura de Gobierno, a menos que gane la encuesta interna para ser candidata presidencial de Morena; o sea, quiere ir a la segura, sin arriesgar.

> Como quiera, la jugada de Ebrard metió en otra dinámica la elección interna de Morena.

Sus palabras no fueron bien recibidas, pues reflejan inseguridad y una clara intención de jugar con ventaja. Probablemente no pensó en qué pasaría si el próximo domingo el Consejo Nacional de su partido ordena que todos los aspirantes dejen sus cargos públicos.

**Marcelo** demostró *colmillo* al anunciar que el 12 de este mes, apenas un día después de que Morena oficialice su método de elección, dejará de ser secretario de Relaciones Exteriores y pondrá a todos contra la pared.

Porque si bien es cierto que la gran mayoría de las encuestas lo ubican en segundo lugar, detrás de **Sheinbaum**, también lo es que no ha hecho campaña, por lo que ahora que está anunciando giras por todos lados, las probabilidades de que le dé la vuelta a los números son amplias.

Si se concreta su propuesta de que las encuestas de su partido se apliquen a la población en general, y con una vigilancia estricta, probablemente él sea quien encabece a Morena y sus aliados en 2024, porque, de facto, anularía la maquinaria de los radicales del partido.

Por supuesto, existe la posibilidad de que la nomenclatura morenista se active y no dejen pasar sus propuestas, a fin de favorecer a una *corcholata* distinta a él, pero el costo de una acción así sería muy alto para la 4T.

Está muy claro que lo que menos desean en Palacio Nacional es que el proceso de selección se les descomponga y genere divisiones. No solamente porque pondría en riesgo el triunfo del *pejismo* en 2024, sino porque el Congreso también se perdería.

Como quiera, la jugada de **Ebrard** metió en otra dinámica la elección interna de Morena, por lo que ningún aspirante la tiene segura y el costo de una imposición sería muy alto.

### CENTAVITOS

Bueno, y si a nivel *corcholatas* se exige que los aspirantes dejen sus puestos y se la jueguen sin recursos oficiales, por qué no pensar que a nivel *taparroscas* en la CDMX ocurra lo mismo. Eso sería lo lógico si se tratara de ser congruente al interior del partido, lo que también abriría un juego muy interesante, porque limitaría un poco el accionar de los radicales del partido, dando oportunidad a alguien que, si bien no sea necesariamente externo, que al menos no esté tan identificado con los vicios del partido.




Foto: Especial

Los cinco elementos policiacos varones estarán en el Reclusorio Norte, mientras que las mujeres, en Santa Martha Acatitla.

LOS ACUSAN DE ABUSO DE AUTORIDAD AGRAVADO

# Dan prisión preventiva a siete por el caso Black Wallstreet Capital

**POR IVÁN MEJÍA**
*ivan.mejia@gimm.com.mx*

Un juez de Control impuso la prisión preventiva oficiosa a siete elementos policiacos que fueron detenidos por el caso de la empresa financiera Black Wallstreet Capital.

En la audiencia inicial, el juzgador calificó de legal la detención, que se efectuó en el edificio sede de la Secretaría de Seguridad Ciudadana el lunes pasado.

El Ministerio Público imputó a Emmanuel "N", Miguel Ángel "N", Edwin Jesús "N", Mariana Guadalupe "N", Francisco Javier "N", Jonathan "N" e Isis Anahí "N" los delitos de ejercicio abusivo de funciones y abuso de autoridad agravado.

La defensa solicitó la duplicidad del término constitucional de 144 horas, por lo que será hasta el próximo viernes cuando se defina si los vinculan a proceso.

Los hombres permanecerán en el Reclusorio Norte y las mujeres en el penal de Santa Martha Acatitla.

Durante un receso, Víctor Villarreal, abogado de uno de los servidores públicos, manifestó que la Fiscalía local sostiene la acusación a través de los videos captados por las cámaras de seguridad de la empresa el 15 de marzo pasado, durante el cateo en la colonia Anzures, alcaldía Miguel Hidalgo.

En redes sociales ha sido difundido dicho material gráfico, donde se observa a los policías desconectando el circuito cerrado e introduciendo objetos en bolsas negras.

COYOACÁN

# Inaugura Gutiérrez módulo vehicular

**DE LA REDACCIÓN**
*comunidad@gimm.com.mx*

Con el fin de dar agilidad y transparencia a diversos trámites, el alcalde Giovani Gutiérrez inauguró un módulo de control vehicular y licencias en la demarcación.

Entre los trámites que podrán realizarse, explicó, están el cambio de propietario, licencias de manejo, emplacamiento y la renovación de tarjeta de circulación.

Gutiérrez destacó que la instalación del módulo se logró mediante un convenio de colaboración con la Secretaría de Movilidad.

"Teníamos dos opciones, o ponernos a llorar o ponernos a trabajar y decidimos ponernos a trabajar bajo un precepto: no decir que heredamos problemas anteriores, pero ¿cómo?, en coordinación con el Gobierno de la Ciudad de México y con el gobierno federal, porque tú solo no puedes hacer todo"..

Asimismo, el alcalde manifestó que a 20 meses de tomar las riendas de la demarcación y de estar en el número 14 de atención ciudadana, "hoy somos el primer lugar".

"Somos la alcaldía en pleno desarrollo hacia el progreso en la Ciudad de México porque nos empeñamos todos los días en estar en el territorio y no en el escritorio", aseguró.

Coyoacán se suma a las ocho alcaldías que cuentan con un módulo de control vehicular.

Éste se ubica en avenida Río Churubusco, San Diego Churubusco s/n, y tiene un horario de 9:00 a 14:00 horas de lunes a viernes, previa cita.



Foto: Especial

El alcalde Giovani Gutiérrez afirmó que con el módulo se dará agilidad y transparencia a diversos trámites.



## Sin maquillaje

**Alfredo La Mont III**
arlamont@msn.com

### SALES (NO DE SALIR)

*¿Cuáles son las diferencias entre la sal animal y la mineral?*

R. Le comparto con gusto una explicación de las tres, incluida la "vegetal", no sólo dos. Los términos "vegetal", "animal" y "mineral", cuando se utilizan en el contexto de las sales, generalmente se refieren a las fuentes de las que se derivan las sales. Aquí hay una breve explicación de cada uno:

Sal vegetal: las sales vegetales, también conocidas como sales de origen vegetal, se derivan de plantas o de fuentes de origen vegetal. Estas sales se obtienen extrayendo minerales de las plantas, normalmente a través de procesos como la evaporación o el secado. Los ejemplos de sales vegetales incluyen la sal marina, la sal de roca y la sal rosa del Himalaya, que se obtienen de cuerpos de agua salada o de antiguos depósitos marinos.

Sal animal: las sales animales no son una categoría de sales comúnmente reconocida. En general, las sales no se derivan típicamente de animales. Sin embargo, ciertos minerales se pueden obtener indirectamente de fuentes animales. Por ejemplo, algunas sales marinas pueden contener trazas de minerales que se originan en los restos de organismos marinos.

Sal mineral: las sales minerales, también conocidas como sales inorgánicas, se derivan de fuentes no vivas, como rocas, minerales o depósitos naturales en la tierra. Estas sales a menudo se extraen del subsuelo o se extraen de áreas ricas en minerales. Los ejemplos de sales minerales incluyen la sal de mesa (cloruro de sodio) y la sal de epsom (sulfato de magnesio).

Es importante tener en cuenta que el término "sal" se refiere a un compuesto de iones cargados positiva y negativamente. Los diferentes tipos de sales pueden contener varias combinaciones de minerales que contribuyen a sus sabores, texturas y usos únicos. La distinción entre sales vegetales, animales o minerales radica principalmente en la fuente de la que se derivan.

### LOS PARALELOS

*¿Me puede dar una explicación sencilla de cómo funciona esto de los paralelos y las latitudes?*

R. Con gusto. Los paralelos de la Tierra, también conocidos como líneas de latitud, son círculos imaginarios que se utilizan para medir la distancia norte o sur del ecuador. Se establecieron con base en la rotación de la Tierra y su relación con el Sol. El concepto de latitud y el establecimiento de paralelos se remontan a las civilizaciones antiguas. Los primeros astrónomos y geógrafos observaron que el ángulo de los rayos del Sol cambia dependiendo de la ubicación del observador en la Tierra. Se dieron cuenta de que, al medir el ángulo del Sol al mediodía, podían determinar su posición en relación con el ecuador. Los antiguos griegos estuvieron entre los primeros en desarrollar un sistema de líneas de latitud. Eratóstenes, en el siglo III a. C., calculó la circunferencia de la Tierra utilizando el ángulo de los rayos del Sol en diferentes lugares. Su trabajo ayudó a establecer el concepto de libertad y su uso en la navegación. Con el tiempo, a medida que la exploración y el comercio se expandieron, la necesidad de un sistema estandarizado de medición de la ubicación se volvió más crucial. Esto llevó al desarrollo de varios sistemas de coordenadas, incluidas las líneas de latitud. Uno de los esfuerzos más influyentes fue el trabajo de Gerardus Mercator en el siglo XVI. Su proyección de Mercator se utilizó ampliamente para las cartas náuticas y ayudó a definir la cuadrícula de paralelos y meridianos que usamos hoy en día. Los paralelos de la Tierra son círculos uniformemente espaciados paralelos al ecuador, siendo el propio ecuador la línea de referencia principal a 0 grados de latitud. Cada paralelo, o línea de latitud, se define por su distancia desde el ecuador, medida en grados. El ecuador está a 0 grados de latitud y los polos están a 90 grados de latitud norte y sur. Otros paralelos significativos incluyen el Trópico de Cáncer a, aproximadamente, 23.5 grados al norte y el Trópico de Capricornio a aproximadamente 23.5 grados al sur.

**Papa vuelve al hospital.** **Francisco se sometió a una revisión médica ayer en Roma, informó el Vaticano, a más de dos meses después de haber padecido una bronquitis. Según la prensa local, la visita del pontífice argentino duró menos de una hora en el centro Gemelli.**

*— AFP*



Foto: AFP



El ejército de Rusia minó la zona de la presa desde abril del año pasado.

**40 MIL PERSONAS EN RIESGO**

# ATAQUE A PRESA UCRANIANA INUNDA ZONA DE GUERRA

CRÓNICA DE UNA GUERRA
UCRANIA RUSIA

**Ayer se registró un estallido en la construcción de Kajovka; ambas partes se atribuyen el atentado; mientras que Naciones Unidas afirmó que "esto es el horrible precio de la guerra"**

**AFP Y REUTERS**
*global@gimm.com.mx*

KIEV.— La presa de Kajovka, en Jersón, en el sur de Ucrania, estalló, en un ataque del cual Rusia y Ucrania se culpan mutuamente.

Se trata de incidente que pone en peligro a miles de personas e inhibe la contraofensiva ucraniana.

Ante esto, el presidente Volodímir Zelenski calificó el hecho como una "bomba de destrucción masiva medioambiental".

"El mundo entero conocerá este crimen de guerra ruso, el crimen de ecocidio. La destrucción deliberada por parte de los ocupantes rusos de la presa y otras estructuras de la central hidroeléctrica de Kajovka es un crimen de guerra", subrayó el mandatario.

El secretario general de Naciones Unidas, António Guterres, descartó información independiente sobre las circunstancias que llevaron a la destrucción.

"La tragedia de hoy es otro ejemplo más del horrible precio de la guerra para la gente", dijo.

Las autoridades ucranianas estimaron que unas 40 mil personas tienen que evacuar las zonas que pueden quedar inundadas, en su mayoría se trata de vecinos de áreas ocupadas por Rusia.

Tras el ataque, hay 24 poblaciones inundadas tras la destrucción de la represa.

El inmueble está situado sobre el curso del río Dnipro, a 250 kilómetros al sur de Zaporiyia, donde se encuentra la mayor planta nuclear de Ucrania y uno de los bastiones de los combates de la ofensiva el año pasado.

**DAÑO A LA INFRAESTRUCTURA**

La presa, ubicada en el sur de Ucrania, abastece de agua a la planta nuclear









El secretario general de la OTAN, Jens Stoltenberg, calificó la destrucción de la represa como una muestra de "la brutalidad de la guerra de Rusia."

El portavoz del Kremlin, Dmitry Peskov, culpó a Ucrania, calificándolo de acto de "sabotaje" con el objetivo de privar de agua a la península de Crimea.

El Ministerio de Defensa ucraniano alertó en octubre del 2022 que Rusia tenía un plan para volar la presa, que fue minada en abril de ese año, recordó el periódico *El Mundo*.

El incidente de ayer revivió el 18 de agosto de 1941, cuando las tropas soviéticas que se retiraban de Zaporiyia ante el avance de las tropas nazis volaron la presa de esa ciudad.

Una destrucción de este tipo, susceptible de perjudicar considerablemente a la población civil, se considera desde 1949 un crimen de guerra, en virtud del protocolo adicional de las Convenciones de Ginebra.

Fotos: Reuters/ Fuente: AFP y *El Mundo*

global@gimm.com.mx @Global_Exc

GLOBAL

EXCELSIOR | MIÉRCOLES 7 DE JUNIO DE 2023

CHRIS CHRISTIE

# Exaliado de Trump quiere la presidencia

**El exgobernador de Nueva Jersey presentó su registro para las elecciones de 2024 en EU**

**AFP**
*global@gimm.com.mx*

WASHINGTON.— El exgobernador de Nueva Jersey, el republicano Chris Christie, se sumó a la contienda por la presidencia de Estados Unidos.

"Me postulo para presidente de Estados Unidos porque la verdad aún importa. Necesitamos líderes que estén dispuestos a ponerse de pie y decir las cosas como son. De eso se trata esta campaña", afirmó en su cuenta de Twitter ayer por la tarde.

Christie, un antiguo aliado de Donald Trump y quien se ha convertido en uno de sus críticos más virulentos, registró su candidatura ante la Comisión Federal Electoral (FEC, por sus siglas en inglés).

Con este proceso, el mandatario se une a un grupo de aspirantes de derecha a la Casa Blanca, entre ellos el gobernador de Florida Ron DeSantis y el exvicepresidente Mike Pence.

Christie, aún muy bajo en las encuestas, ya empezó a atacar a Trump, sugiriendo que el republicano tiene "miedo" de debatir con un rival serio.

Christie se postuló para presidente en 2016, pero puso fin a su candidatura tras un decepcionante final en las primarias deNew Hampshire y se convirtió en la primera figura importante del partido en lanzar su apoyo a Trump.

Desde entonces, ha instado a los republicanos a negar las afirmaciones de Trump sobre las elecciones de 2020.

El gobernante ha confesado que no votaría por el multimillonario en 2024 incluso si ganara la nominación del partido.



**EL DATO**

**Historial de ruptura**

- **Chris Christie era uno de los republicanos más cercanos a Trump.**
- **Sin embargo, fue descartado para vicepresidente y para fiscal general del país.**
- **Fue despedido como jefe del equipo de transición de Trump apenas tres días después de las elecciones de 2016.**

Esa estrategia puede atraer a los votantes del partido que están dispuestos a dejar atrás al empresario neoyorquino.

Sin embargo, sigue sin estar claro si algún republicano puede ganar sin el apoyo de la base leal de Trump.



CANADÁ

Foto: AFP

## Lidian con efectos de incendios

**QUEBEC.— Quebec, en Canadá, es ya el epicentro de los 160 incendios que aún aquejan al país. En la región de Abitibi-Temiscamingue, a 650 kilómetros al norte de Montreal, los incendios afectaron las actividades mineras y forestales, así como la visibilidad, por el humo. "Estamos experimentando una situación nunca antes vista... en todo Quebec", advirtió Francois Bonnadel, ministro de Seguridad Pública local.**

*—AFP*



Foto: Reuters

La investigación hace referencia al hielo marítimo del Ártico, el cual en verano rebota los rayos solares.

EN LA PRÓXIMA DÉCADA

# Ártico podría perder todo su hielo, alertan

CRISIS ECOLÓGICA

**Sería resultado de las emisiones de gases de efecto invernadero**

**AFP**
*global@gimm.com.mx*

PARÍS.— El océano Ártico podría quedarse sin hielo durante el verano a partir de la próxima década, mucho antes de lo previsto, según un artículo científico publicado ayer.

Científicos de Corea del Sur, Canadá y Alemania utilizaron datos de observación de los años 1979-2019 para efectuar nuevas simulaciones.

"Los resultados indican que el primer mes de septiembre sin hielo marítimo podría ocurrir en los años 2030-2050, sea cual sea el escenario de emisiones" de gases de efecto invernadero, explican esos científicos en la revista *Nature Communications*.

Estrictamente hablando, la ausencia de hielo implica una superficie inferior a 1 millón de km2, ya que podría quedar hielo residual a lo largo de las costas.

El océano Ártico representa una superficie de unos 14 millones de kilómetros cuadrados y está recubierto de hielo la mayor parte del año.

Septiembre es el mes del año en el que la superficie de hielo marítimo se reduce al máximo.

"Eso es aproximadamente una década antes que las más recientes proyecciones" del grupo de científicos del clima de la ONU, explica Seung-Ki Min, investigador de las universidades sudcoreanas de Pohang y Yonsei y coautor del artículo.

Los investigadores consideran igualmente que esa desaparición del hielo podría ser atribuida esencialmente a las emisiones de gases de efecto invernadero, ya que el resto de factores (aerosoles, actividad solar y volcánica) es mucho menos importante.

> El deshielo acelerará el calentamiento en el Ártico, lo que puede provocar un aumento de los episodios meteorológicos extremos en las latitudes medias."
>
> **SEUNG-KI MIN**
> INVESTIGADOR

El hielo marítimo es agua salada que se solidifica por acción del frío. Su deshielo no causa directamente la elevación del nivel de los océanos (contrariamente a la del casquete polar o los glaciares) pero tiene de todas maneras consecuencias nefastas.

Ese hielo ejerce un papel muy importante durante el verano, porque rebota los rayos solares.

La desaparición del hielo "acelerará el calentamiento en el Ártico, lo que puede provocar un aumento de los episodios meteorológicos extremos en las latitudes medias, como las canículas y los fuegos forestales", explica el especialista Seung-Ki Min.

VIRGINIA

# Tiroteo en graduación deja al menos dos muertos

**DE LA REDACCIÓN**
*global@gimm.com.mx*

La ceremonia de graduación en una escuela de Virginia terminó en tragedia por un tiroteo en el que dos personas fueron asesinadas y varias resultaron heridas de bala.

Autoridades informaron más tarde que además de las víctimas mortales, diez asistentes al evento en la Escuela Secundaria Huguenot fueron lesionadas por un tirador, de acuerdo con la cadena NBC13.

"Esto sucedió después de la graduación de la Escuela Secundaria Huguenot y tuvo lugar en Monroe Park (...) Hemos cancelado una ceremonia de graduación de otra escuela programada para esta noche", dijo Matthew Stanley de las Escuelas Públicas de Richmond.

EL DATO

**Al terminar ceremonia**

Autoridades del campus universitario informaron que la graduación había terminado y los estudiantes estaban afuera tomándose fotos con sus familias cuando ocurrió el tiroteo.

Los muertos son un estudiante de 18 años y otro hombre de 36 que asistieron a la graduación, indicó el jefe interino de la Policía de Richmond, Rick Edwards, citado por CNN.

Añadió que un joven de 19 años fue detenido como sospechoso del tiroteo y la policía busca presentar cargos de homicidio intencional en su contra.

"Creemos que el sospechoso conocía al menos a una de las víctimas", detalló el funcionario.

"¿Ya nada es sagrado? ¿Ya nada es sagrado?", dijo el alcalde de Richmond, Levar M. Stoney, en una conferencia de prensa.

POLÉMICA EN COLOMBIA

# Aumenta tensión por denuncia contra fiscal

**AFP**
*global@gimm.com.mx*

**EL GOBIERNO DE GUSTAVO PETRO lo acusa de ser "un vocero de la oposición", en el caso de escuchas ilegales que señala al mandatario por financiamiento ilícito de campaña**

BOGOTÁ.— La coalición gobernante en Colombia anunció ayer una denuncia ante el Congreso al fiscal general por conspiración y sedición, alegando que se convirtió en "un vocero de la oposición" en medio de un caso de escuchas ilegales que afecta al gobierno de Gustavo Petro.

La ya tensa relación entre el fiscal Francisco Barbosa y el presidente ha traspasado una nueva línea en los últimos días, tras un escándalo que fulminó a dos alfiles del círculo cercano de Petro: el exembajador de Colombia en Venezuela Armando Benedetti y su antigua mano derecha, Laura Sarabia, ambos apartados de sus cargos el viernes.

El Pacto Histórico, una coalición izquierdista que lidera Petro, informó en rueda de prensa que denunciará a Barbosa ante la Cámara baja por presuntamente instar a miembros de la fuerza pública a cometer actos de "insubordinación y desobediencia", lo que constituye delitos de sedición y conspiración.

"El fiscal Barbosa, más que actuar como jefe de la Fiscalía, ha decidido empezar a intervenir abiertamente en política y por lo tanto abandonar de alguna manera el mandato constitucional (...) para convertirse tristemente en un vocero de la oposición", dijo en rueda de prensa la senadora oficialista María José Pizarro.

"Puede que esté utilizando su poder, cada vez más en contra de este gobierno, para cometer este tipo de delitos en la fuerza pública", complementó de su lado el presidente de la Cámara, David Racero.



Foto: AFP

El fiscal general de Colombia, Francisco Barbosa, el lunes durante un evento con autoridades locales en Bogotá.

EL DATO

**Importante aliado**

**El exembajador de Colombia en Venezuela Armando Benedetti fue clave en la victoria que llevó al primer gobierno de izquierda en la historia del país sudamericano.**

> **El fiscal Barbosa, más que actuar como jefe de la Fiscalía, ha decidido empezar a intervenir abiertamente en política."**
>
> **MARÍA JOSÉ PIZARRO**
> SENADORA OFICIALISTA

El escándalo empezó a finales de mayo tras el robo de un maletín con miles de dólares de la casa de Sarabia, en un caso que Barbosa ha seguido y califica de "aberrante".

Petro pidió al fiscal usar la misma "premura" que tiene en los casos contra su gobierno para investigar a responsables de narcotráfico y corrupción.

Tras el robo del maletín, la niñera de Sarabia fue interrogada con polígrafo en la sede presidencial y luego los investigadores interceptaron sus conversaciones telefónicas usando un informe policial falso que la vinculaba con narcotraficantes, informó en su momento el fiscal.

Sarabia y Benedetti, que compartían la misma niñera, terminaron distanciados y en una pelea que saltó a las amenazas.

La revista local *Semana* publicó unas grabaciones en las que se escucha al exembajador amenazando a su antigua colaboradora con revelar financiamientos ilegales a la campaña de Petro por unos 3.5 millones de dólares.

Ahora, la autoridad electoral investiga el origen de esos fondos y citó a ambos a declarar sobre presuntos aportes ilegales.

"Yo no acepto chantajes, ni veo la política como un espacio de favores personales", aseguró Petro.





Fotos: AFP y DPA

FRANCIA

## DISTURBIOS EN MARCHA CONTRA LEY DE MACRON

**PARÍS.— Francia vivió ayer una nueva jornada de protestas contra la reforma de las pensiones del presidente Emmanuel Macron, con una clara caída de participación dos días antes del último intento parlamentario para lograr su retirada. Autoridades informaron que hubo choques entre manifestantes radicales y las fuerzas del orden en varias ciudades como Lyon, Toulouse, Nantes, Rennes y París. Agregaron que hubo 28 detenidos.** — *AFP*

PROTESTAS EN PERÚ

# Dina Boluarte comparece por la muerte de casi 60 civiles

**DPA**
*global@gimm.com.mx*

LIMA.— La presidenta de Perú, Dina Boluarte, declaró ayer durante más de tres horas ante la Fiscalía de la Nación por la muerte de casi 60 personas durante las manifestaciones opositoras, desatadas tras su ascenso al cargo después de la destitución y detención de Pedro Castillo.

Mientras Boluarte rendía su declaración al Ministerio Público, un reducido grupo de ciudadanos se protestó contra la mandataria frente a la sede de la Fiscalía. Algunos llevaban pancartas en las que se leía "Dina, asesina vendepatrias".



Foto: AFP

La presidenta peruana, Dina Boluarte, llegó en medio de un fuerte dispositivo de seguridad a la Fiscalía, donde rindió su declaración.

La Fiscalía de Perú anunció a finales de mayo que llamaba a declarar a Boluarte en un principio el 31 de mayo y luego aplazó la declaración para hoy, después de que la defensa de la presidenta arguyera que la mandataria tenía ya una "actividad oficial" programada con antelación a las diligencias.

Una vez conocida la noticia de su citatorio, el abogado de la presidenta, Joseph Campos, se apresuró para trasladar la "vocación de colaboración" de su defendida, cuyo principal deseo es el de cerrar un capítulo que, bajo su parecer, "no tiene ningún sentido".

El Ministerio Público de Perú lleva a cabo una investigación por el presunto delito de genocidio por la respuesta de las autoridades a una serie de manifestaciones que se tornaron violentas y sacudieron el país sudamericano a comienzos de año en protesta por el ascenso de Boluarte a la Jefatura del Estado.



Foto: AFP

BRASIL

## Nubes y agua

RÍO DE JANEIRO.—Un asistente ayuda al artista grafitero Toz a plasmar un diseño de nubes que se presentará en el Museo de Arte Contemporáneo de Río de Janeiro, Brasil.

El artista urbano, que plasma coloridas fantasías que contrastan con las representaciones del mundo actual, teje una conexión entre el hombre y la naturaleza, para buscar la concientización sobre el cambio climático y los problemas por la falta de agua.

— *AFP*

expresiones@gimm.com.mx @Expresiones_Exc

EXPRESIONES

EXCELSIOR | MIÉRCOLES 7 DE JUNIO DE 2023

## Reconoce la influencia de las letras africanas

Durante el ciclo Las diversas raíces, la escritora mexicana Jumko Ogata propuso el reconocimiento a la comunidad afrodescendiente.

La autora, quien se presentó ayer en el Centro de Creación Literaria Xavier Villaurrutia, destacó que desde la primera narrativa que tenemos de las personas africanas y afrodescendientes sobresalen el despojo, la violencia y el racismo, razones para entender la magnitud biocultural.

— *De la Redacción*

# REVALORAN EL LEGADO DE JOSÉ LIMÓN

LA COMPAÑÍA estadunidense festeja 77 años con la recuperación de una obra perdida del coreógrafo y el estreno de una pieza de Raúl Tamez

**POR VIRGINIA BAUTISTA**
*virginia.bautista@gimm.com.mx*

La recuperación de *Danzas mexicanas*, que el coreógrafo José Limón (1908-1972) escribió en 1939, "perdida en ese tiempo cuando no había registro videográfico", y la obra *Madre migrante* (2021), que el bailarín y autor Raúl Tamez creó como respuesta a *Tonantzintla* (1951) de Limón, integran el programa especial con el que la Limón Dance Company festeja su 77 aniversario.

Tras 15 años de ausencia en el Palacio de Bellas Artes, la agrupación fundada en 1946 por Limón y Doris Humphrey dará vida además a la pieza *Suite from a Choreographic Offering*, en memoria de Humphrey, el próximo 5 de agosto, a las 17:00 y a las 20:00 horas, en el Palacio de Mármol.

En rueda de prensa en la Sala Adamo Boari, Tamez explicó ayer que los cinco solos de *Danzas mexicanas* fueron reconstruidos y reimaginados por Dante Puleio, director artístico de la compañía, a partir de fotografías, dibujos, escritos y notas personales de Limón contenidas en su *Libro de ideas.*

"Hace una revisitación histórica de momentos que marcaron el devenir de México: los indígenas, los conquistadores, los revolucionarios, los campesinos, los caciques y peones. Dante ha logrado reconstruir lo que quizá pudo haber sido el impulso, los *leitmotiv* y el movimiento de Limón", afirmó Tamez, enlace técnico de la agrupación en México.

Sobre *Madre migrante* (2021), que se estrena en el país luego de presentarse en Estados Unidos y Alemania, galardonada en Nueva York con un Bessie Award, Tamez destacó que ahora es el primer coreógrafo mexicano que ha hecho una obra para la Limón Dance Company en sus 77 años de historia.

"Esto es muy revelador. Es un reflejo de las problemáticas que circundan las relaciones entre México y Estados Unidos. Pero también es motivo de festejo, porque abre paso a los procesos de descolonización, pues seguramente estoy abriendo la puerta para muchos otros mexicanos", agregó.

Ideó la pieza, detalló, como una respuesta a *Tonantzintla*, originalmente comisionada por el INBA a Limón y creada a partir del asombro del coreógrafo por Santa María Tonantzintla, la iglesia de Cholula (Puebla) construida por manos indígenas con un estilo único de sincretismo barroco.

"Quedó maravillado. Aquí les permitieron por primera vez a los pobladores retratar su cosmogonía y su pasado prehispánico; el resultado no es un barroco de dorados ni rojos, sino multicolor. Es un portal cósmico que celebra el mestizaje.

"Mi obra habla de la masacre, de lo opuesto; de lo triste que es que en nuestro país haya más de 60 lenguas oficiales y no hablemos ninguna; de lo desastroso que no nos preocupe nuestra herencia prehispánica y sepamos tan poco de su cosmogonía", añadió el coreógrafo.

"También evoco la relación México-EU, los migrantes que mueren en el desierto, en la frontera. Pero cierro con algo festivo, con un son jarocho; pues, a pesar de tantas dificultades, somos un país que festeja, que sigue sonriendo y luchando", indicó sobre esta obra que incluye música cardenche y cantos tzotziles de adoración e invocación polifónicos.

Y *Suite from a Choreographic Offering* está basada en variaciones, paráfrasis y motivos de las danzas creadas por la coreógrafa estadunidense, quien fuera mentora de Limón. "Se puso a reflexionar sobre lo que significaba caer y recuperarse, cómo en la caída está la muerte, y en la recuperación la vida. Y, entre la caída y la recuperación encontró la suspensión del cuerpo", señaló.

Dijo que el legado y la técnica de Limón siguen vigentes y que, paradójicamente, en México "se baila poquísimo su repertorio, ojalá sea revalorado".

Con esta visita del ballet, que trae a 16 bailarines, la Comisión México-Estados Unidos para el Intercambio Educativo y Cultural (Comexus) reanuda sus proyectos culturales interrumpidos durante 20 años, expresó Renée González de la Lama, directora de Programas.

La compañía llega con su proyecto Limón for Kids, que capacitará durante una semana a 70 talleristas de los Semilleros Creativos. Y el 3 de agosto se inaugurará en el Cenart una exposición de 60 fotografías de Limón, provenientes de la Biblioteca Pública de Nueva York, con la curaduría de Linda Murray.



El coreógrafo Raúl Tamez estrenará *Madre migrante*



Limón Dance Company regresa al Palacio de Bellas Artes tras 15años.



Los cinco solos de *Danzas mexicanas* fueron reconstruidos por Dante Puleio.

Fotos: Pável Jurado/ Cortesía Limón Dance Company

STEVE MCCURRY

# Plasma sensibilidad y noticias

El Museo Franz Mayer presenta *Icons*, con imágenes de 40 años de labor fotoperiodística

**DE LA REDACCIÓN**
*expresiones@gimm.com.mx*

Las fotografías más representativas del fotoperiodista estadunidense Steve McCurry —autor de la icónica imagen de la niña afgana que le dio la vuelta al mundo en una portada de *National Geographic* de 1985— se presentan desde hoy en el Museo Franz Mayer en la exposición intitulada *Icons*,

La muestra reúne 99 imágenes de gran formato y la fotografía principal será la reproducción de *La niña afgana*, retrato de Sharbat Gula de 1984.



La exposición *Icons*, de Steve McCurry, se ha presentado en Madrid, Sídney y Lisboa.



Fotos: Cuartoscuro

Como una innovación, *Icons* no sólo presentará fotografías hechas por Steve McCurry, ganador del World Press Photo en cuatro ocasiones, sino que también presenta reflexiones sobre su labor, historias detrás de las imágenes. y consejos para quienes se dediquen al oficio del fotoperiodismo.

Un documento interesante dentro de *Icons* es un video en el que McCurry habla sobre los aprendizajes que le ha dejado su carrera, que comparte como lecciones para quienes se dediquen a su oficio, así como la importancia de saber trabajar en equipo.

*Icons* abarca 40 años de experiencias de McCurry, en los que se destacan núcleos temáticos: *Retratos, Sobre la luz, Sobre la fotografía, Sobre la naturaleza humana y Sobre la fotografía #2* , en los que aparecen personas de Tailandia, Etiopía, Líbano, Estados Unidos, Afganistán, India y China, por mencionar sólo algunos.

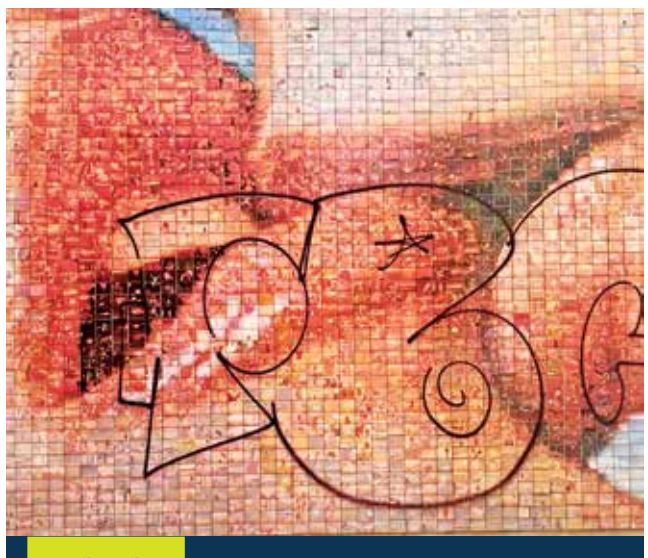

BARCELONA

## VANDALIZAN MURAL

**El mural *El mundo nace en cada beso*, de Joan Fontcuberta, ubicado en el barrio Gòtic de Barcelona, fue vandalizado con grafiti, informaron diferentes usuarios de redes sociales.**

**Para el diseño de la obra, el artista construyó un fotomontaje a partir de 4 mil fotos aportadas por ciudadanos anónimos. El mural, ubicado en la plaza Isidre Nonell, mide 8 metros de largo y 3,8 de altura.**

— *De la Redacción*

Foto: Tomada de Twitter @bruixa_avorrida

## DANIEL GOLDIN (1958)

# REVALORA LA HOSPITALIDAD DE LA LECTURA

EL EDITOR Y ESCRITOR mexicano reflexiona en *Los días y los libros* sobre los retos en este siglo

**POR VIRGINIA BAUTISTA**
*virginia.bautista@gimm.com.mx*

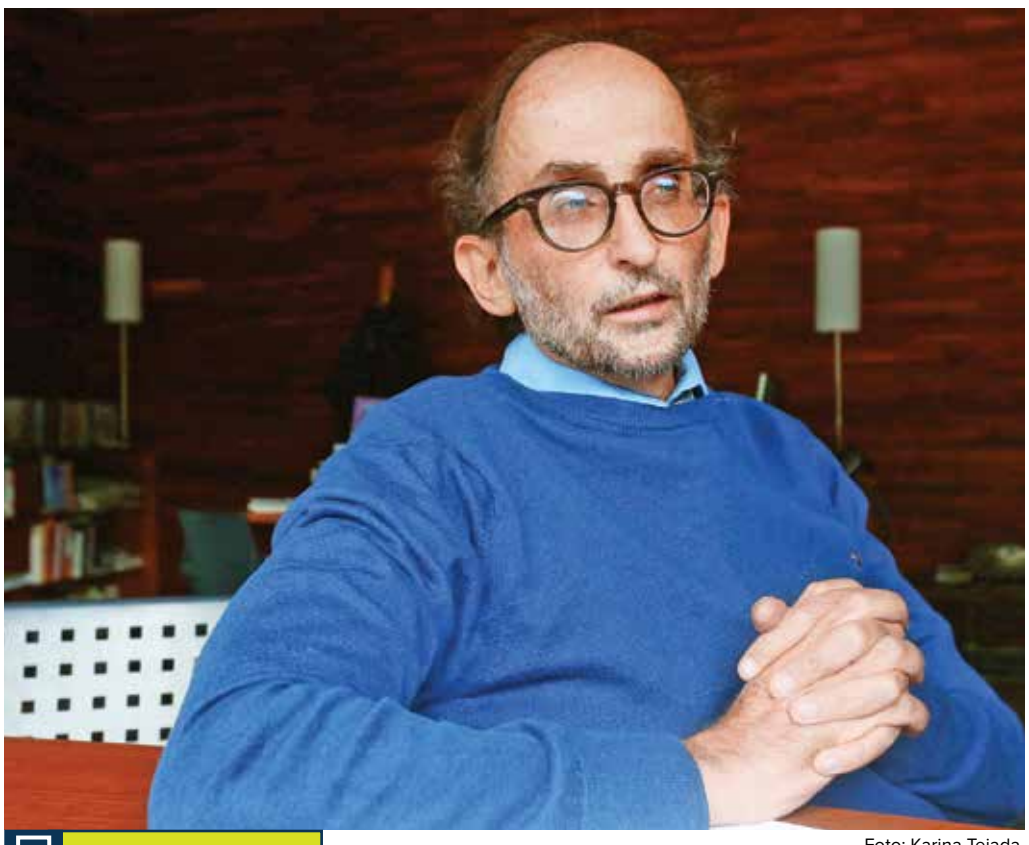

Foto: Karina Tejada

Sin los libros, el editor, bibliotecario y escritor mexicano Daniel Goldin (1958) se siente lejos de casa. Así lo ha expresado en diversas ocasiones y lo ratifica en la selección de textos que integran *Los días y los libros,* del que editorial Océano lanza una nueva edición.

"Leer y escribir son dos formas del pensamiento y la comunicación; pero, sobre todo, de crear un mundo y estar en él. Y, en este sentido, es más importante el sujeto que lee que el objeto-libro", afirma Goldin.

"Y, aunque la lectura puede ser una línea muy tenue para atrapar a un sujeto, contar cuentos a los niños sigue siendo la mejor posibilidad para dotarlos de un arsenal de vivencias y personajes para jugar a vivir", añade quien partió de esta premisa en sus propuestas editoriales.

El creador de dos colecciones hoy clásicas y exitosas de literatura infantil y juvenil, *A la Orilla del Viento* del Fondo de Cultura Económica en 1991 y *Océano Travesía* hace 16 años, reúne en el título que se editó por primera vez el sello Paidós en 2006 las conclusiones obtenidas de éstas y otras experiencias.

Con el subtítulo *Divagaciones en torno a la hospitalidad de la lectura, Los días y los libros* aborda temas como la lectura, la formación de lectores, el libro, las bibliotecas y la literatura desde las infancias. Temas en los que el autor es un referente, dada su trayectoria.

Quien dirigió la Biblioteca Vasconcelos de Buenavista de 2013 a 2019 entrega diversos textos que dictó en conferencias y publicó hace 17 años. "En esta revisión es palpable que muchos de los cambios que avizoraba ya se han gestado, pero que también hay prácticas que siguen vigentes en la cultura escrita y en la promoción de la lectura", apuntan sus editores.

El egresado de Lengua y Literatura Hispánicas de la UNAM esboza en sus ensayos la historia de la literatura infantil, la evolución de la literatura para niños y jóvenes, el multiculturalismo, el mercado editorial globalizado, los retos de la lectura en este siglo y los conflictos que enfrentan los formadores de lectores.

Los textos de este volumen, destacan, están signados por "la voluntad de motivar la conversación, íntima y pública, alrededor del libro, la lectura y la formación de ciudadanos. Ratifica la importancia de una perspectiva atenta tanto a las transformaciones que la lectura provoca en los sujetos y sus relaciones, como a las que ha sufrido la cultura escrita. Entiende cómo la lectura, de libros y del mundo, se vuelve una fuente de esperanza al posibilitar el diálogo con lo ajeno y extraño".

**Edición**




**TÍTULO:** *Los días y los libros*

**AUTOR:** Daniel Goldin

**EDITORIAL:** Océano Travesía, México, 2023; 168 pp.



En 1964, Françoise Gilot publicó *Vida con Picasso,* un texto íntimo sobre su vida con el artista.

Foto: AFP

## A LOS 101 AÑOS

# Falleció Françoise Gilot, musa de Picasso

**AFP**
*expresiones@gimm.com.mx*

PARÍS.— La pintora Françoise Gilot, quien fue pareja de Pablo Picasso de 1946 a 1953 y luego hizo carrera hasta convertirse en una conocida artista, murió a los 101 años, informó el museo Picasso, confirmando una información del *New York Times*.

Según el diario estadunidense, la muerte de Gilot fue confirmada por su hija Aurelia Engel, quien indicó que la artista había padecido recientemente "enfermedades cardiacas y pulmonares."

Nacida el 26 de noviembre de 1921 en Neuilly-sur-Seine, en el seno de una familia burguesa, Françoise Gilot siguió los pasos de su madre, acuarelista, para orientarse hacia el dibujo y la pintura.

Musa de Pablo Picasso durante un tiempo, la artista se impuso como una pintora de renombre tras la separación, y varias de sus obras pertenecen a las colecciones del Museo Metropolitano de Nueva York y al MoMA.

En junio de 2021, una de sus pinturas, *Paloma con una guitarra* (1965), se vendió por 1.3 millones de dólares en subasta de Sotheby's.

Entre sus mentores figura el surrealista Endre Rozsda y su primera exposición se realizó en una galería parisina en 1943, el año en que conoció a Picasso. Tenía unos veinte años y él 61. La pareja tuvo dos hijos, Claude (1947) y Paloma (1949).

## FRANCIA

# Exhiben retrospectiva de arte clásico italiano

Durante seis meses, el Louvre expondrá obras de Bellini, Caravaggio y Gentileschi

**AFP**
*expresiones@gimm.com.mx*

PARÍS.—El museo del Louvre acoge a partir de hoy unas 70 obras del Museo de Capodimonte de Nápoles, un préstamo que permitirá contemplar durante seis meses una retrospectiva excepcional de lo más granado del arte clásico italiano.

La Gran Galería del Louvre ha sido durante más de dos siglos el escenario de una rica colección de arte italiano y ahora presenta la muestra *Nápoles en París*, junto a su colección de arte francés.

Esa Galería se verá enriquecida ahora, mientras el museo napolitano se prepara para un cierre parcial, con obras importantes como *"La Transfiguración"* (1478-1479) de Giovanni Bellini, *La Flagelación* (1607) de Caravaggio y *Judit decapitando a Holofernes* (1612-1613) de Artemisia Gentileschi.

El Museo de Capodimonte, que con su centenar de salas es uno de los más importantes de Italia, presta obras que no han salido nunca de sus muros, como una enorme y frágil escultura de porcelana de Filippo Taglioni, *La caída de los gigantes* de 1785.

Este préstamo de 70 obras "nos permite tener un mirada crítica sobre la colección del Louvre, y sobre la manera como aquí, en Francia, presentamos al arte italiano, en particular con el hecho de que las obras de Ribera, incluso las que hizo en Nápoles, las presentamos del lado español", explicó Sébastien Allard, director del departamento de Pinturas del Louvre.

José de Ribera nació en Játiva (España) en 1691 y falleció en Nápoles en 1652. Apodado *Lo Spagnoletto*, triunfó en Italia con un estilo influenciado por Caravaggio.

El Museo Capodimontano tiene obras maestras de este pintor que ahora podrán ser admiradas en el Louvre, como un *San Jerónimo* de 1626.

El Louvre reorganizará su Gran Galería entre 2024 y 2025.



Foto: AFP

La exposición *Nápoles en París* presenta una colección de dibujos para preparar pinturas de gran formato de Rafael y Miguel Ángel.




# Los placeres cotidianos

• Escribo un texto sobre tres grandes novelas: una de Saramago, otra de Elizondo y una más de Gospodínov.

**¡NUNCA ME GUSTARON LOS ENSAYOS!**

Estoy escribiendo uno, es un encargo, y ya estoy hasta el occipucio de bibliografías y rollos para pretender que domino un tema que en realidad conozco apenas. Me acuerdo ahora de aquel chiste del escritor que confió un manuscrito a un amigo para escuchar su opinión, el amigo, en un exceso de confianza y sinceridad, aunque sin demasiada cultura, le dijo: "Seré honesto, no me gustó tu novela", a lo que el escritor contestó: "No es una novela, es un ensayo". El crítico, novato, pero envalentonado, cerró con contundencia la conversación: "Pues sigue ensayando, porque esto es una porquería". Así ando yo, tratando de escribir uno que sea capaz de encontrar un hilo conductor entre tres novelas magníficas, *Ensayo sobre la ceguera,* de **José Saramago**; *Farabeuf*, de **Salvador Elizondo,** y *Física de la tristeza* de **Gueorgui Gospodínov**. Estoy a punto de entregar el ensayo más corto de la historia emulando a **Augusto Monterroso** con su cuento, *El dinosaurio*, de sólo siete palabras "Cuando despertó, el dinosaurio todavía estaba allí". Así, mi ensayo podría resumirse aún más y superar la apuesta de **Monterroso**, diría: "Tres novelas extraordinarias". No ganará premios, pero nadie podrá negar que tengo razón.

No la tuve el domingo, me refiero a la razón, la maestra **Delfina** se llevó la gubernatura del Estado de México y, aunque sé perder, me duele mi tierra. Por más vueltas y análisis que le doy al tema, por más que intento ponerme en los zapatos de los que votaron por ella, no encuentro justificación, a no ser que todos estén coaccionados por alguna dádiva; imposible, razono. O que todos sean lelos, imposible también, calculo. Quizás estemos ante un fenómeno de alienación colectiva; en cuyo caso, quizás el más afectado sea yo, y me resulte difícil juzgar y admitir que tampoco del otro lado había rival y que si voté por **Alejandra,** no es que ella me haya cautivado con alguna propuesta o, por su currículum impecable y su experiencia, no; simplemente, voté por ella, porque creo que mejor que Morena, lo puede hacer cualquiera.

No vaya a ser que esté equivocado, y que esta presunción de conocimiento no sea más que la necedad de un *fifí* que se niega a perder privilegios; aquí estoy siendo irónico. Luego me pregunto: ¿Cuáles privilegios? Y no encuentro ninguno que me haya dado el gobierno, ni éste, ni ninguno de los anteriores; si de alguno gozo, que así es, me lo he trabajado toda mi vida como un cabrón.

Volviendo a los libros, que me ayudan a escapar de esta realidad obtusa. Me regalaron uno el domingo que me está gustando muchísimo, se trata de *¿Hay vida en la tierra?,* de **Juan Villoro**. Son cien relatos, y ya en su prólogo apunta a que se trata de una exhibición literaria de primer orden.

Me he leído unos cuantos y los estoy disfrutando. La **Unagi,** que sigue en su taller de lectura y es compañera y acicate en este frenesí de textos que circulan entre nosotros, se acaba de zumbar un libro que casi conozco por sus referencias, sin que yo haya leído una sola de sus páginas, se trata de *El ancho mundo*, de **Pierre Lemaitre**, la historia de una familia desde su origen en Beirut. También está con *La hija ejemplar*, un *thriller* psicológico de **Federico Axat**.

Por cierto, se me ocurre una buena recomendación para las parejas, aunque ninguno de los mencionados es el caso, todos tenemos algún libro petardo del cual renegar, yo por mi parte, odio a **Joyce** y *Ulises* y me recontraenferma **Thomas Pynchon** y *El arco íris de la gravedad*, más denso que un atole de arroz, pues eso, cuando estén a punto de una discusión, pongan un libro en la mesa, uno de ésos que repudian, uno de los que justifican aquello de que la vida es demasiado corta para mamarte un libro que no te gusta y descarguen su ira en el escritor y en el argumento, luego abrácense. Así será fácil reconocer a los aliados. Igual que a los populistas, para mantener la unidad, hay que tener un enemigo común, de preferencia externo.

Es miércoles, buen día para leer y ser felices.

DIVINA COMIDA

MÉXICO

EN EXCLUSIVA
EN TV ABIERTA
16 FAMOSOS

DULCE MARÍA

MARÍA LEÓN

BELINDA
VERÓNICA TOUSSAINT
MANUNNA
MARGARITA LA DIOSA DE LA CUMBIA
JOSÉ ÁNGEL BICHIR
KAROL SEVILLA
MICHELLE RODRÍGUEZ
CARLOS GATICA
EMMANUEL
RAFA MÁRQUEZ
ITATÍ CANTORAL
FAISY

ALEX LORA

ERICK RUBÍN

IMAGEN TELEVISIÓN

ESTRENO
Este domingo 7 pm

CANAL 3.1

SKY 103 - HD 1103 ● IZZI 3 - HD 703 ● DISH 103 - HD 603 ● TOTALPLAY 3 ●MEGACABLE 103 ● STARTV 103