ASSANGE, A UN PASO DE EU

Un tribunal inglés allanó el camino para que el fundador de WikiLeaks sea extraditado; la decisión ahora depende del Ministerio del Interior. **Global | 21**

SÁBADO
11 DE DICIEMBRE DE 2021

AÑO CV TOMO VI, NO. 38,083
CIUDAD DE MÉXICO
52 PÁGINAS
$15.00

EXCELSIOR

EL PERIÓDICO DE LA VIDA NACIONAL



FUNCIÓN

PANTEÓN ROCOCÓ

Y REGRESÓ EL SLAM

Dos años se pospuso la cita en el Foro Sol entre la popular banda de ska y sus fans para celebrar un cuarto de siglo de carrera musical, pero la espera valió la pena.

Foto: Cortesía Ocesa



Foto: Elizabeth Velázquez

FUNCIÓN

"VETE BIEN, POR FAVOR"

Durante el funeral de la actriz Carmen Salinas, sus familiares y compañeros resaltaron su calidad humana y profesional. Como homenaje, se planea relanzar la obra teatral *Aventurera* en 2022. / **2**

ADRENALINA

UN TÍTULO, UN MUERTO Y POLÉMICA

Hace 70 años, el Atlas se coronó ante las Chivas con un penal tan controvertido que incluso el árbitro salió escoltado del estadio y un directivo rojiblanco sufrió un infarto cuando estaba en la tribuna.


El Atlas se Coronó Ayer Campeón de Futbol 1950

EXPRESIONES

UNA TIERRA REGIDA POR LA LETRA Ñ

América Latina, zona amalgamada bajo el idioma castellano, es analizada por Martín Caparrós en su nuevo libro. / **26**



Foto: Cortesía Álvaro Delgado



Foto: Especial

PRIMERA

"La tercera dosis contra covid-19 será universal"

El presidente López Obrador informó que la vacuna de refuerzo se aplicará a toda la población del país que la necesite, de acuerdo con el plan de vacunación. / **5**

GLOBAL

Las armas asesinas se obtienen del hogar

En ocho de cada diez ataques a balazos registrados en escuelas de Estados Unidos, las armas usadas estaban en casa de los padres o un familiar cercano al asesino, reveló un análisis de 2019 realizado por el Departamento de Seguridad Nacional. / **22**

EBRARD ANUNCIA ACUERDO CON 6 PAÍSES

Arman frente contra tráfico de migrantes

MÉXICO, GUATEMALA, EU, Ecuador, Honduras, Nicaragua y República Dominicana investigarán a la red criminal que está detrás de la tragedia en Chiapas, que suma 55 muertos

POR ERNESTO MÉNDEZ

Tras la tragedia en Chiapas que ha dejado 55 migrantes muertos y más de 100 heridos, los gobiernos de México, Guatemala, Ecuador, Estados Unidos, Nicaragua, República Dominicana y Honduras anunciaron un grupo de alto nivel contra las redes de traficantes.

El objetivo, explicó el canciller Marcelo Ebrard en un mensaje, es investigar, identificar y presentar ante la justicia a los integrantes y mandos de la organización criminal transnacional vinculada al accidente registrado el jueves. "No permitiremos la impunidad", sostuvo.

Cada país asumirá la investigación en su territorio y habrá un mecanismo para intercambiar información de manera fluida y directa, a fin de presentar a la brevedad resultados a los deudos y a la opinión pública.

Antes, Pedro Brolo, canciller de Guatemala, país de donde era la mayoría de los fallecidos, exhortó a los gobiernos de América Latina a aumentar las penas contra los *coyotes* y pidió a EU tipificar el tráfico de personas como delito federal, para que pueda incluirse en su tratado de extradición.

En tanto, las primeras investigaciones realizadas por la FGR sobre el accidente ocurrido el jueves sobre la carretera Tuxtla Gutiérrez-Chiapa de Corzo, indican que la causal principal fue el exceso de velocidad con el que era conducido el tráiler.

PRIMERA | PÁGS. 14 Y 15



Foto: AFP

PRIMERA

Entre la angustia, la necesidad y la esperanza

Mientras algunos de los migrantes heridos en el accidente del jueves se recuperan en el piso del hospital de la Cruz Roja en Tuxtla Gutiérrez, una caravana de centroamericanos continúa su avance sobre la autopista México-Puebla. / **14 y 15**



Foto: Reuters

Mueren 4 mil en accidentes

Este año, a nivel mundial han fallecido cuatro mil 470 migrantes durante sus trayectos hacia otros países.

Según la Organización Internacional para las Migraciones (OIM), esta cifra es mayor a la del año pasado, cuando hubo cuatro mil 230 decesos de personas que buscan llegar a otro país.

Desde 2014, señaló, han muerto más de 45 mil 400 migrantes en sus trayectos.

En México, las rutas hacia EU han cobrado este año 650 vidas, el mayor número desde que lleva registros, detalló la OIM. En toda América hay un récord de mil 121 defunciones.

En las rutas hacia Europa, el dato de fallecidos asciende a dos mil 720, de los cuales mil 315 corresponden al Mediterráneo central.

— De la Redacción

PRIMERA | PÁGS. 14 Y 15

SUMAN 20.9 MILLONES DE AFILIADOS AL IMSS

Empleo formal alcanza su máximo histórico

POR KARLA PONCE

Al 30 de noviembre, el número de afiliados al IMSS llegó a 20 millones 933 mil 50 personas, la cifra más alta en la historia. Tan sólo en ese mes se crearon 165 mil 463 empleos formales en el país, el mayor número para un penúltimo mes del año desde que se tiene registro.

Con esto, a noviembre se habían creado un millón 159 mil 318 plazas laborales formales durante 2021. En octubre se alcanzó una recuperación completa en el número de empleos con respecto al nivel prepandemia, por lo que a noviembre se superó dicho nivel por 319 mil 514 puestos de trabajo.

Gabriela Siller, directora de Análisis Económico y Financiero de Banco Base, estimó que este año cerrará con la creación de 803 mil empleos, debido a las bajas que cíclicamente se reportan durante diciembre, derivadas de los cierres de producción, conclusión de contratos, así como vacaciones de invierno, ubicándose en un total de 20 millones 577 mil 188 los puestos de trabajo afiliados al IMSS.

"El empleo registrado en el IMSS mostraría un crecimiento en el año de 4.06%", explicó. Para 2022, calcula la generación de 390 mil empleos formales.

DINERO | PÁGINA 18

PLAZAS POR MES

(miles de personas)

Año 2021

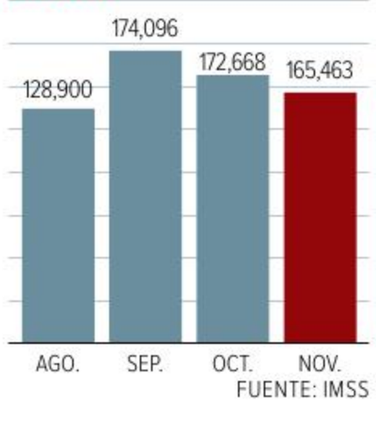

FUENTE: IMSS

COMUNIDAD

9 DE CADA 10

jóvenes de entre 18 y 24 años textean, mandan mails o se maquillan mientras conducen, reveló Waze. / **23**

EXCELSIOR
Ivonne Melgar 10
Fernando Islas 12
Yuriria Sierra 14

PN POLÍTICA NACIONAL

CUENTA REGRESIVA PARA AEROPUERTO. A partir de hoy, el grupo de ingenieros militares de la Secretaría de la Defensa Nacional cuenta con 100 días para concluir y entregar las obras de la instalación insignia del gobierno de México, el Aeropuerto Internacional Felipe Ángeles (AIFA). — *David Vicenteño*



Foto: Especial

Andrés Manuel López Obrador asegura que el país es diverso.

"MÉXICO, UN MOSAICO CULTURAL"

Presidente sumará a más exgobernadores

Andrés Manuel López Obrador busca que el gobierno sea plural con estas propuestas

POR ARTURO PÁRAMO
arturo.paramo@gimm.com.mx

Más exgobernadores y figuras de partidos de oposición serán invitados a colaborar como representantes ante gobiernos extranjeros, adelantó el presidente Andrés Manuel López Obrador.

Desde Chihuahua, el titular del Ejecutivo dijo que esas propuestas tienen como fin que el gobierno sea plural.

"Vamos a dar a conocer dentro de poco la incorporación al servicio exterior de exgobernadores, exgobernadoras, que van a representar a México en el extranjero, muy pronto. Estamos buscando que sea una representación muy plural porque México es así, México es un mosaico cultural y un país diverso.

Destacó la posibilidad de plantear al exgobernador de Chihuahua, Javier Corral, que se integre a su equipo de trabajo, pese a reconocer que durante el tiempo en que coincidieron tuvieron diferencias importantes.

Acerca de Javier Corral, no tenemos comunicación reciente con él. No descartamos que pueda aceptar trabajar con el gobierno federal."
ANDRÉS MANUEL LÓPEZ OBRADOR
PRESIDENTE DE MÉXICO

ALEJANDRO MORENO

Niega que el PRI lucrara con la imagen de Luis Donaldo Colosio

POR XIMENA MEJÍA
lizett.mejia@gimm.com.mx

El dirigente nacional del PRI, Alejandro Moreno Cárdenas, rechazó que su partido haya lucrado con la imagen del excandidato presidencial Luis Donaldo Colosio, ante los señalamientos que ha emitido Luis Donaldo Colosio Riojas contra el PRI.

Moreno Cárdenas negó que haya "dimes y diretes" contra el hijo del expresidente del PRI y titular de la Secretaría de Desarrollo Social de México.

Aclaró que el nombre conocido es el de Luis Donaldo Colosio Murrieta, de quien dijo, fue un extraordinario priista y gran mexicano.

"No es que haya dimes y diretes. Es claro, Luis Donaldo Colosio Murrieta es el papá, fue presidente nacional del PRI. Es el orgullo de nuestro partido e impulsó grandes transformaciones", respondió.

El diputado comparó la importancia de Colosio en el PRI, como para el PAN es el fundador de Acción Nacional, Manuel Gómez Morin.

Nadie lucra con el nombre; es como si le dijeran al PAN que lucra con Gómez Morin."
ALEJANDRO MORENO
LÍDER DEL PRI

REVOCACIÓN DE MANDATO, EN RIESGO

INE reajusta su gasto; faltan 2 mil 554 mdp

EL CONSEJO GENERAL INTERPUSO una controversia ante la Corte para determinar si aún sin los recursos requeridos avanza el proceso para llevar a cabo el ejercicio

POR IVONNE MELGAR
ivonne.melgar@gimm.com.mx

Con el voto a favor de 10 de sus 11 integrantes, el Consejo General del Instituto Nacional Electoral (INE) aprobó el reajuste presupuestal de 2022 y en el que establece la imposibilidad de concretar, en los términos previstos por la Constitución, la revocación de mandato prevista para el 11 de abril de 2022, debido a la falta de 2 mil 554 millones de pesos.

Al argumentar en favor de ese acuerdo, el consejero presidente Lorenzo Córdova expuso que, ante esa situación, es que el INE interpuso una controversia ante la Suprema Corte de Justicia de la Nación (SCJN), para que determine "si el INE debe avanzar hacia un proceso de revocación de mandato, sin los recursos requeridos para ello -aunque eso implique una violación a la Ley Federal en la materia. O si se ordena a la Cámara destinar los recursos requeridos para un proceso de las dimensiones estipuladas en la Constitución y la Ley".

Enfatizó el titular del INE que no es éste el que bloquea u obstaculiza la eventual revocación de mandato.

"El INE, como siempre, busca garantizar el ejercicio pleno de los derechos políticos de la ciudadanía, en las condiciones que requiere un proceso de esta naturaleza y de esta importancia", alegó Córdova Vianello.

La consejera Claudia Zavala calificó como falsas las premisas que sustentaron en la Cámara de Diputados el recorte a los recursos a este órgano autónomo. Pretenden, dijo, destruir al INE y abonar en el encono y la polarización. Y alertó del riesgo de que, aceptar este precedente, sería abrir la puerta para organizar "elecciones patito".

Fue enfática en sostener que, por razones claramente políticas, el INE ha sido colocado en una situación límite.

"No estoy dispuesto a regresar a un México en que las elecciones baratas permitían que los mismos rufianes se robaran elección tras elección", expuso el consejero Ukib Espadas, al cuestionar el recorte que la Cámara de Diputados hizo al monto que el árbitro electoral solicitó.

"Apenas contamos con 4 de cada 10 pesos que necesitamos para hacer una revocación de mandato en los términos constitucionales", alegó el consejero Ciro Murayama.

"No tenemos ni para el arranque. Ni para instalar las casillas de votación en términos legales", remarcó.

El consejero José Roberto Ruiz, quien se había caracterizado en el primer tramo sexenal por su afinidad con las posiciones gubernamentales, esta vez fue tajante en cuestionar los argumentos dogmáticos, dijo, de Morena, al pretender que el INE haga una consulta con tan sólo mil 500 millones de pesos.

Esto, porque en el debate los representantes de Morena insistieron en reclamar que los consejeros no asumen todavía la austeridad sexenal y que podrían bajarse sus sueldos, eliminar el pago de seguros con que cuenta el personal del Instituto, así como echar mano de sus fideicomisos.

Sin embargo, 10 de los 11 consejeros manifestaron su respaldo a este resolutivo que establece diversos ajustes que permitirían al INE contar con una bolsa de mil 503 millones de pesos para una eventual revocación de mandato.

El acuerdo da sustento a la advertencia institucional de que ese monto resulta insuficiente para llevar a cabo la inédita consulta con las características que la propia Ley Federal en la materia establece, como es la instalación del mismo número de casillas de un proceso electoral federal.

Lo anterior implica desplegar alrededor de 160 mil casillas, cifra sobre la cual se calculó la partida de 3 mil 830 millones de pesos, previendo la realización de la revocación, y que fue el monto que INE solicitó a la Cámara de Diputados y que ésta le negó.

El acuerdo detalla que para organizar la revocación se cuenta con 445.4 millones de pesos que el INE tomaría del presupuesto base y de la cartera institucional de proyectos.

Esa cantidad se sumaría la aprobada por los diputados en el proyecto de egresos 2022 para los fines concretos de esa consulta: 830.5 millones de pesos.

A esos mil 275.9 millones de pesos, se agregarían 227.1 millones adicionales de un ahorro en la Dirección Ejecutiva de Administración del INE, haciendo un total de mil 503 millones de pesos, cantidad insuficiente para los 10 consejeros que avalaron el acuerdo.

Esta institución y su autonomía son logros de la lucha democrática y republicana de muchas generaciones."
CARLA HUMPHREY
CONSEJERA ELECTORAL

ORIGEN DE LOS AJUSTES

Ésta es la representación del monto solicitado por el INE para realizar la revocación de mandato, lo aprobado por diputados, la asignación del instituto y la meta.

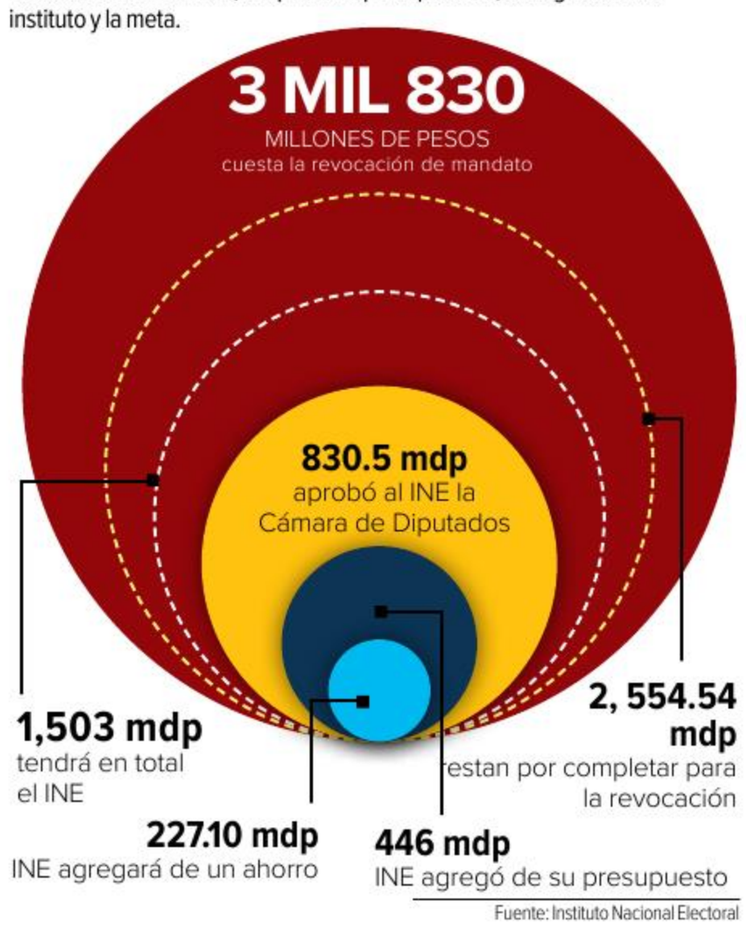

Fuente: Instituto Nacional Electoral



Foto: Especial

Con 10 votos a favor de sus 11 integrantes, el Consejo General del INE aprobó el reajuste presupuestal para 2022.

EL RADAR EXCÉLSIOR

PULSO

Pasantes piden internado digno

Estudiantes de la Facultad de Medicina de la Universidad Nacional Autónoma de México marcharon ayer para exigir un internado digno y seguro. Luego de que, señalaro, no sólo se cerraron 124 plazas, sino que abrieron otras que fueron canceladas por denuncias de violencia sexual y agresiones por parte de delincuentes.

Con pancartas, los jóvenes avanzaron desde el parque de La Bombilla hasta la rectoría de Ciudad Universitaria exigiendo que se cumpla con la oferta de mil 113 plazas para internado que se ofertaron el pasado lunes 7, de las cuales solo les dieron 989.

— *De la Redacción*



Foto: Cuartoscuro

"Mi vida vale más que un 8.8", "internado digno, ¡nos faltan 124 plazas!" o "internado seguro, ¡no al acoso!", se leyó en pancartas.

TODO MÉXICO

Renuncia directora del INECC

La única funcionaria de alto nivel del sector ambiental que logró permanecer en su cargo tras el cambio de administración federal, finalmente presentó su renuncia a la Dirección General del Instituto Nacional de Ecología y Cambio Climático (INECC). La dimisión de María Amparo Martínez Arroyo, bióloga, maestra en Ciencias y doctora en Ecología, parecía inminente, luego del triste papel de México en la COP26 de Glasgow, Escocia.

Su última aparición pública fue el jueves en una conferencia virtual de la Comisión Ambiental de la Megalópolis (CAMe).

— *Ernesto Méndez*

PRIMERA
Francisco Rosas, Coordinador Nacional | Oliver Flores, Coordinador Comunidad | Andrés Mendoza, Editor de Portada | Daniel González, Coeditor Visual
EXCELSIOR

COPARMEX®
CIUDAD DE MÉXICO



Ponente:

Enrique Quintana

Vicepresidente y Director General editorial El Financiero

13 de Enero

8:30 horas

Regístrate QR

Regístrate

¿A DÓNDE VA MÉXICO?

La perspectiva del 2022 y más allá

Hoy más que nunca los empresarios debemos estar unidos, por ello te invitamos a afiliarte a COPARMEX CDMX único sindicato empresarial que defiende a las empresas y los trabajadores.

¡Te esperamos en el desayuno!

Restaurante Loma Linda Plaza Carso

C. Lago Zurich No. 245, Amp Granada, Miguel Hidalgo, 11520 Ciudad de México, CDMX

Más información (55) 5515 2510

COPARMEX Ciudad de México · Coparmex_CDMX · COPARMEX Ciudad de México · COPARMEX CDMX · www.coparmexcdmx.org.mx



Arsenal

Francisco Garfias
panchogarfias@yahoo.com.mx

"El aspirante antisistema del sistema"

Ricardo Monreal es tajante. "No admito el método de las encuestas. Llegó el momento de innovar, de actualizar los mecanismos", nos dice el senador y aspirante a la candidatura presidencial de Morena.

Se le ve contento, seguro, decidido a conseguir la meta de su vida. De los tres aspirantes de Morena a la candidatura presidencial es el que más creció en opiniones positivas en los últimos dos meses, según la última encuesta publicada por **Alejandro Moreno** en *El Financiero*.

El senador pasó de 24 a 35% de opiniones favorables en dos meses. Crece 11 puntos mientras que **Claudia Sheinbaum**, la consentida del Presidente, y el canciller **Marcelo Ebrard**, suben cinco puntos.

"**Monreal** capta más apoyo entre quienes no aprueban la labor del mandatario, lo cual lo convierte en el aspirante 'antisistema' dentro del sistema", explica **Alejandro Moreno** en un artículo posterior que publicó en el citado periódico, bajo el título "Punteros 2024".

El político de Zacatecas, sin embargo, está convencido de que también ha crecido dentro de Morena. Es en ese Movimiento donde quiere quedarse, registrarse como candidato a la Presidencia. "Soy de abajo. Es allí donde busco respaldo", subraya.

No la tiene fácil. Las grillas palaciegas lo alejaron del Presidente. Su ausencia en la AMLOfest del primero de diciembre fue muy notoria. Los morenos más radicales no lo quieren. Lo culpan de la derrota de Morena en varias alcaldías de la CDMX, en particular en la Cuauhtémoc.

> Monreal, de los tres aspirantes de Morena a la candidatura presidencial, es el que más creció en opiniones positivas.

Su desacuerdo mayor con el Presidente es el método de elección del candidato presidencial. **AMLO** se aferra a las encuestas. Tiene lógica. No hay casillas, no hay observadores, no hay cómo demostrar fraude. Es la vía más corta al *dedazo* disfrazado.

El senador **Monreal** no se cansa de repetir que lo más democrático son elecciones primarias. Sabe que si el Presidente se sale con la suya, le van a repetir la dosis del 2018.

En ese entonces lo midieron para la Jefatura de Gobierno de la Ciudad de México y lo mandaron al tercer lugar, detrás de **Claudia** y de ¡**Martí Batres**!

•Falta mucho para definir oficialmente el método. Eso será por allí del 2023. Es momento crucial no sólo para **Monreal**, sino también para **Marcelo**. El Presidente es hombre de ideas fijas y hay coincidencia en que va con **Sheinbaum** hasta el final.

Marcelo y **Ricardo** podrían quedar como "bola suelta", para decirlo en el argot del futbol americano. Los jugadores del otro equipo los podrían capturar y dar un giro al juego de la elección presidencial.

•**Rosario Robles** fue enviada a la cárcel hace dos años cuatro meses. Un inescrupuloso juez, **Felipe Delgadillo Padierna**, se valió de una licencia falsa para mandarla a Santa Martha Acatitla, por un delito que no amerita prisión preventiva: ejercicio indebido de la función pública. "Hay riesgo de fuga", argumentó.

La exsecretaria de Estado puso una denuncia por falsificación de su licencia de conducir. Ayer hubo noticias. En manos de **Mariana Moguel**, hija de **Rosario**, cayó el reporte de envío de la Fiscalía de la CDMX que propone archivar la denuncia de su madre.

"Prueba que **Ernestina Godoy** (fiscal local) pretende encubrir a funcionarios corruptos", tuiteó **Mariana**. Nosotros preguntamos ¿Por qué se sugiere enviar esa denuncia a los archivos? ¿Qué ocultan?

•Llamó la atención la protesta de la panista **Karla Fiesco** como nueva alcaldesa de Cuautitlán Izcalli. Fue ejemplo de que se puede convivir civilizadamente en la pluralidad política y social .

En el acto estuvieron el gobernador **Alfredo del Mazo**, PRI; **Marko Cortés**, jefe nacional del PAN; **Ricardo Núñez**, alcalde saliente de Morena; **Enrique Vargas**, diputado panista aspirante a la gubernatura; los presidentes estatales del PRI, PAN y PRD, y hasta el arzobipo de Cuautitlán, **Francisco González Ramos**.



REUNIÓN DE LA COPPPAL

SESIONAN PARTIDOS

Alejandro Moreno, presidente nacional del PRI y dirigente de la Conferencia Permanente de Partidos Políticos de América Latina y el Caribe (Copppal), inauguró la XXXIX Reunión Plenaria de este organismo.

Foto: Especial

PRESIDENTE: DEBE SER DE LA NACIÓN

No se negociará la propiedad del litio

DIJO LÓPEZ OBRADOR A LA IP EN SU REUNIÓN QUE se va a dialogar, pero hay cosas en donde "no vamos, de una vez lo adelanto, a ceder"

POR ARTURO PÁRAMO
arturo.paramo@gimm.com.mx



Foto: Especial

El presidente Andrés Manuel López Obrador dijo en su conferencia matutina en Chihuahua que el litio será propiedad de la nación para beneficio de "las nuevas generaciones de mexicanos".

Durante la reunión con los integrantes del Consejo Mexicano de Negocios (CMN) se ventilaron las diferencias respecto a la reforma eléctrica, pero se reiteró la posición del gobierno de México de no permitir la explotación privada del litio.

El presidente Andrés Manuel López Obrador coincidió con el presidente del CMN, Antonio del Valle, sobre la necesidad de dialogar sobre la propuesta de reforma eléctrica hecha a la Cámara de Diputados, pero advirtió que en el tema del litio será inflexible.

"Entonces, vamos a llegar a un acuerdo, vamos a dialogar y ya se está haciendo, se está llevando a cabo un diálogo; pero hay cosas en donde no vamos, de una vez lo adelanto, a ceder, por ejemplo, en lo que tiene que ver con el dominio de la nación sobre el litio, este mineral estratégico debe ser de la nación, no se puede privatizar", puntualizó López Obrador.

Dijo que hay empresarios que se dedican a lo que calificó como "tráfico de influencias", que se están enfocando en privatizar la explotación de las reservas del litio con que cuenta México.

Añadió que ese mineral será propiedad de la nación para beneficio de "las nuevas generaciones de mexicanos".

Señaló que en su reunión con empresarios se habló con franqueza en la que externó al CMN que durante los tres años de su administración se ha dedicado a revertir contratos que entregaron administraciones pasadas, que beneficiaban a empresas en detrimento del erario de México.

REGULARIZARÁN VEHÍCULOS

Por otro lado, el presidente López Obrador firmó en Ciudad Juárez, Chihuahua, el acuerdo para regularizar vehículos usados de procedencia extranjera que se encuentran en la entidad.

"Hicimos el compromiso. (...) Me lo plantearon antes de las elecciones en Tijuana y les dije que no se iba a hacer de inmediato porque no quería que se utilizara con propósitos politiqueros, electorales, pero pasaron las elecciones y estamos cumpliendo con ese compromiso. Ya fuimos a Tijuana pero quedaba venir aquí", explicó el Presidente.

En tanto, la secretaria de Seguridad y Protección Ciudadana, Rosa Icela Rodríguez Velázquez, indicó que se necesita regularizar los vehículos para evitar que estos sean usados en la comisión de delitos.

PERIODO DE 1965 A 1990

Instalan comisión de la verdad

Búsqueda de justicia tendrá todos los recursos necesarios, ofrece López Obrador

POR ARTURO PÁRAMO
arturo.paramo@gimm.com.mx



Foto: Especial

En su visita a Chihuahua, el Presidente también se reunió con familiares de personas desaparecidas.

La Comisión de Acceso a la Verdad por Violaciones a Derechos Humanos en el periodo de 1965 a 1990 tendrá todos los recursos que requiera, la apertura de archivos y las garantías de reparación de daños y de no repetición, afirmó el presidente Andrés Manuel López Obrador.

Desde el palacio de Gobierno de Chihuahua, el titular del Ejecutivo federal pidió confianza a los familiares de los desaparecidos por el Estado de que obtendrán justicia.

"Nosotros vamos a ayudar para que se tengan todos los archivos y se cuente con el personal que se necesite para hacer el trabajo de investigación. Adelanto que ya autorizamos algunas plazas.

"Va a tener las suficientes para hacer el trabajo y también vamos a autorizar todos los recursos a las comisiones, y a la comisión general, todos los recursos que se requiera, sin límites", expuso el Presidente.

La comisión estará compuesta a su vez de cinco grupos de trabajo que tendrá acceso a todos los archivos históricos del gobierno federal, incluyendo el Ejército, la Marina, Gobernación y el Archivo General de la Nación, entre otros.

Se deberá entregar un reporte final a más tardar el 30 de septiembre de 2024, es decir, el último día del actual gobierno.

A nombre de las familias de las personas desaparecidas a manos del gobierno, Tita Radilla Pacheco, pidió que esta comisión no repita los vicios de organismos que le precedieron, y que cayeron en el olvido.

"No nos obliguen ya a acudir a instancias internacionales ni nos desgasten en amparos para que una diligencia pueda realizarse (...) No son posibles las pesquisas desde los escritorios, sin personal forense especializado, sin la tecnología necesaria y sin la presencia de las familias y sobrevivientes." dijo.

EL DATO

Pleno acceso

La comisión estará compuesta a su vez de cinco grupos de trabajo que tendrán acceso a todos los archivos históricos del gobierno federal, incluyendo el Ejército y la Marina.

"Va a tener los suficientes recursos y también vamos a autorizar todos los recursos a las comisiones."

ANDRÉS MANUEL LÓPEZ OBRADOR
PRESIDENTE DE MÉXICO

Gobierno israelí repatriará a Tomás Zerón

El presidente Andrés Manuel López Obrador aseguró que el gobierno de Israel sí repatriará al exdirector de la Agencia de Investigación Criminal (AIC), Tomás Zerón, por su responsabilidad en el caso de la desaparición de los 43 estudiantes normalistas de Ayotzinapa.

"Envíe una carta al presidente de Israel, porque allá fue una persona a refugiarse y le pedí que ellos no podían, por la historia del pueblo de Israel, prestarse a proteger a violadores de los derechos humanos, y me contestó, en positivo, que va a ayudar el gobierno de Israel para que no haya impunidad", anunció López Obrador desde Chihuahua.



Tomás Zerón de Lucio, exdirector de la AIC.

Debido a que Zerón es buscado por la Fiscalía General de la República optó por refugiarse en Israel, buscando aprovechar que no existe un convenio de extradición entre ambos países.

Me contestó, en positivo, que va a ayudar el gobierno de Israel para que no haya impunidad."

ANDRÉS MANUEL LÓPEZ OBRADOR
PRESIDENTE DE MÉXICO

Por ello, el propio presidente López Obardor envió una carta a su homólogo de Israel, Isaac Herzog, para que apoye en la repatriación de Zerón para que sea sometido a proceso penal por el caso de Ayotzinapa.

— Arturo Páramo

Foto: Archivo



Foto: Especial

Luis Wertman Zaslav, comisionado del SPF, encabezó la ceremonia de clausura de los trabajos de capacitación.

CURSO DE FORMACIÓN INICIAL

Se gradúan 348 cadetes para ser guardias de protección federal

POR RAÚL FLORES MARTÍNEZ
rflores@gimm.com.mx

Un total de 348 cadetes, 163 mujeres y 185 hombres, concluyeron el Curso de Formación Inicial para ser Guardias del Servicio de Protección Federal (SPF), órgano desconcentrado de la Secretaría de Seguridad y Protección Ciudadana (SSPC).

Durante la ceremonia de clausura de los trabajos de capacitación, la octava generación recibió el reconocimiento del nuevo comisionado del SPF, Luis Wertman Zaslav.

"Lo que ustedes están hoy culminando, es el principio de lo que tiene que ver con su decisión y su proyecto de vida; esto tiene que ser su primera satisfacción para con sus familias, su comunidad y para nuestro país.

"Hoy les pido que cada uno de ustedes se proponga ser el mejor policía, ser la mejor persona y ser siempre generadores de confianza", expuso.

El funcionario señaló que está generación estará marcada por ser la que inicia con esta nueva etapa en la institución, la cual se afianzará en la construcción de confianza y seguridad para la sociedad.

Durante el acto se otorgaron reconocimientos a los tres mejores promedios de la generación.

El Servicio de Protección Federal tiene como principal atribución resguardar las instalaciones de la Administración Pública Federal y en los próximos años debe tener presencia en todos los edificios gubernamentales, como parte de la estrategia de seguridad implementada por el Gobierno de México.

EL DATO

Protección

El Servicio de Protección Federal tiene como principal atribución resguardar las instalaciones de la Administración Pública Federal.



Foto: Especial

El convenio busca concientizar a los agentes aduanales de los riesgos y consecuencias que implican los actos de corrupción.

CONTRA LA EVASIÓN FISCAL Y CONTRABANDO

Firman un convenio para frenar delitos en aduanas

POR ERNESTO MÉNDEZ
ernesto.mendez@gimm.com.mx

Con el fin de erradicar la evasión fiscal, el contrabando y la corrupción en materia de comercio exterior, la Procuraduría Fiscal de la Federación (PFF), y la Confederación de Asociaciones de Agentes Aduanales de la República Mexicana (Caaarem), firmaron un convenio de colaboración.

El acuerdo fue suscrito por Luis Ernesto Rodríguez Gil, en su carácter de presidente de la Caaarem, y Carlos Romero Aranda, procurador fiscal, quien advirtió que estos delitos representan un gran peligro para la estabilidad de México y el engranaje económico y social, que no están al margen de la actividad comercial y aduanera.

Resaltó que contar con mejores herramientas para erradicar la corrupción e impunidad, permitirá generar condiciones óptimas para impulsar el desarrollo del comercio exterior.

En este sentido, dijo que el convenio busca concientizar a los agentes aduanales de los riesgos y consecuencias que implican estos actos.

ANUNCIO DEL PRESIDENTE

Vacuna para el tercer refuerzo será universal

DE LA REDACCIÓN
nacional@gimm.com.mx

ANDRÉS MANUEL LÓPEZ OBRADOR aseveró que la tercera dosis se aplicará a los maestros de todo el país, después de los adultos mayores y garantizó las suficientes dosis

La vacunación de refuerzo contra el coronavirus será universal, afirmó el presidente Andrés Manuel López Obrador, y aseguró que habrá dosis en todos los casos.

El presidente adelantó en su conferencia de prensa mañanera en la capital de Chihuahua que la tercera dosis se aplicará a los maestros de todo el país, después de los adultos mayores.

"Ya lo estamos haciendo, empezamos con adultos mayores de 60 años en adelante y va a ser universal, luego vamos con maestros, va a haber vacuna de refuerzo en todos los casos y tenemos vacunas suficientes", explicó.

Y para la compra de vacunas, informó que se han destinado alrededor de 40 mil millones de pesos.

"Va a haber vacuna de refuerzo en todos los casos y tenemos las vacunas suficientes, porque también eso es importante informar. Hemos destinado alrededor de 40 mil millones de pesos a la adquisición de vacunas, ocupamos el lugar siete en el mundo en disponibilidad de vacunas, afortunadamente", indicó el Presidente.



Foto: Especial

Va a haber vacuna de refuerzo en todos los casos y tenemos las suficientes Hemos destinado alrededor de 40 mmdp a la adquisición de vacunas."

ANDRÉS MANUEL LÓPEZ OBRADOR
PRESIDENTE DE MÉXICO

RETOMAN OBRA DE HOSPITAL EN CIUDAD JUÁREZ

El Instituto Mexicano del Seguro Social retomará la construcción del hospital de especialidades en Ciudad Juárez que quedó abandonado desde la anterior administración y que el presidente Andrés Manuel López Obrador prometió concluir.

Desde esa ciudad fronteriza, el director del IMSS, Zoé Robledo, puntualizó que la obra será retomada a inicio de 2022 y se espera concluir el hospital y que inicie operaciones a finales de 2023.

"Va a ser el hospital más grande de Chihuahua, no solamente por su número de camas, son 280 camas, es una inversión de 2 mil 735 millones de pesos. La operación de ese hospital tiene un costo de mil 300 millones de pesos anuales.

"Va a tener un total de mil 930 personas trabajando ahí, de ellos, 408 médicos, 869 enfermeras y va a contar con muchos servicios que no contamos hoy en Juárez, no solamente en el número de especialidades, son 32 especialidades", puntualizó Robledo.

El hospital tendrá unidades de cuidados intensivos, de cuidados neonatales, de geriatría, de pediatría, de hemodinamia, banco de sangre, unidad de quemados, y ocho quirófanos.

Su entrada en operación evitará que pacientes tengan que ser enviados a Torreón, Coahuila, para atención especializada.

El hospital fue inaugurado por el entonces presidente Enrioque Peña Nieto, pese a estar en obra negra. Su construcción y equipamiento nunca se completó.

Tras ganar la presidencia de la República, en 2018, López Obrador viajó a Ciudad Juárez donde el entonces gobernador Javier Corral le mostró la obra negra del hospital y el presidente se comprometió a concluirlo.

Una vez en operación dará servicio tanto a asegurados al IMSS como a población abierta, adelantó Robledo.

PILAR DEL MODELO PEDAGÓGICO ABCD

Capacitará Conafe a maestros en relación tutora

Se conformarán 120 comunidades de aprendizaje en los municipios de mayor rezago social

DE LA REDACCIÓN
nacional@gimm.com.mx

La Secretaría de Educación Pública, a través del Consejo Nacional de Fomento Educativo (Conafe) y el gobierno del estado de Colima, firmaron un convenio de colaboración para que maestros de escuelas multigrado de la entidad, reciban capacitación en relación tutora, pilar del modelo pedagógico Aprendizaje Basado en la Colaboración y el Diálogo (ABCD), implementado por el organismo federal.

Al suscribir el documento con la gobernadora de la entidad, Indira Vizcaíno Silva, el titular del Conafe, Gabriel Cámara y Cervera, resaltó que el convenio promueve acciones para el fortalecimiento de la relación tutora, por lo que se conformarán 120 comunidades de aprendizaje en los municipios de mayor rezago social, integradas por tutores, estudiantes, directivos y docentes de Educación Básica, así como por figuras educativas de la institución.



Foto: Especial

Adolfo Núñez González, Indira Vizcaíno, gobernadora de Colima, y Gabriel Cámara y Cervera, luego de la firma del convenio.

El director general del Conafe, informó que, en Colima, el organismo atiende a mil 91 niñas, niños y adolescentes de Educación Básica y 965 de preescolar, en 209 servicios educativos, distribuidos en 131 comunidades en zonas de alta y muy alta marginación, con el apoyo de 250 líderes para la educación comunitaria.

En la conmemoración del 50 Aniversario del Conafe, la secretaria de Educación Pública, Delfina Gómez Álvarez, refirió que el trabajo del organismo se realiza con base en los principios de equidad e inclusión, que impulsa el Gobierno de México, mediante el Acuerdo Educativo Nacional.

EL DATO

Equidad e inclusión

La secretaria de Educación Pública, Delfina Gómez Álvarez, refirió que el trabajo del organismo se realiza con base en los principios de equidad e inclusión.




IMAGEN
NOTICIAS
CON
FRANCISCO
ZEA
5:50 AM
IMAGEN
TELEVISIÓN
CANAL
3.1
Lunes a viernes
SKY 103 - HD 1103 ● IZZI 3 - HD 703
● DISH 103 - HD 603 ● TOTALPLAY 3
● MEGACABLE 103 ● STARTV 103


ENCENDEMOS TU VERANO
CON LA HISTORIA MÁS APASIONADA
HERCAI
IMAGEN
TELEVISIÓN
CANAL
3.1
Lunes a viernes
9:30 pm
SKY 103 - HD 1103 ● IZZI 3 - HD 703
● DISH 103 - HD 603 ● TOTALPLAY 3
● MEGACABLE 103 ● STARTV 103

PREMIAN CONCURSO FOTOGRÁFICO

PLASMAN EN IMÁGENES LABOR DE VOLUNTARIOS DE LA CRUZ ROJA



1

1° Lugar Montaje
Nombre: **Juan Antonio Marmolejo Espinoza**

Título: **Me cuido yo, te cuido a ti.**
Estado: **S.L.P.**



1° Lugar Documental
Nombre: **José Andrés Juárez Morales,**

Título: **Llamadas de aliento.**
Estado: **Querétaro.**



2

2° Lugar Montaje
Nombre:**José Noé Hernández Ramírez.**

Título: **Homenaje a nuestros compañeros.**
Estado: **Estado de México**.

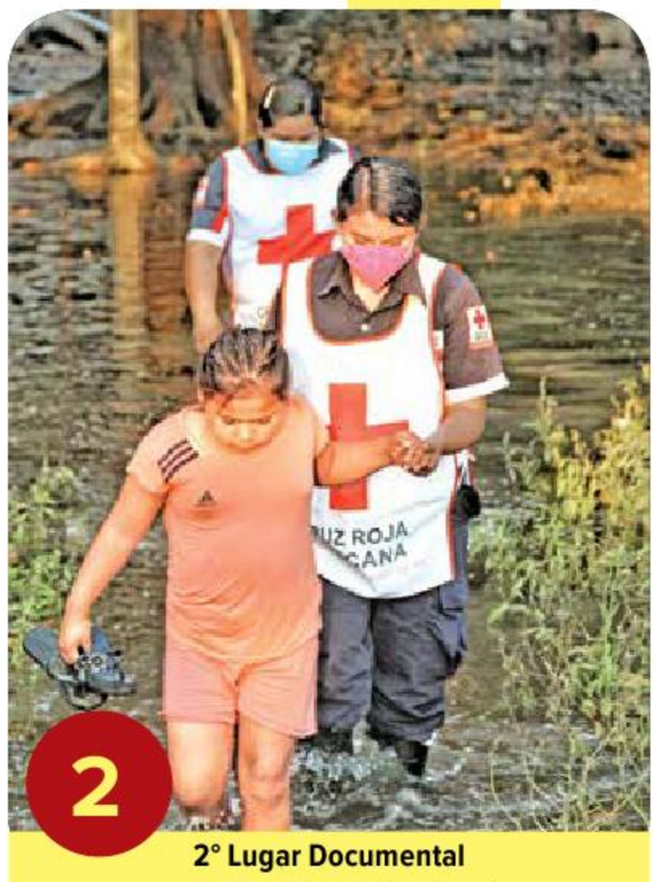

2

2° Lugar Documental
Nombre: **Rommel Orlando González Pérez**

Título: **Una mano a un hermano.**
Estado: **Tabasco.**



3

3° Lugar Montaje
Nombre: **Sussan Paola Ponce García.**
Título: **Sin título.**
Estado: **S.L.P.**



3

3° Lugar Documental
Nombre: **José Gabriel López Mejía.**
Título: **Sin título.**
Estado: **Ciudad de México.**

POR ROBERTO VELÁZQUEZ
roberto.velazquez@gimm.com.mx

Para honrar el trabajo desinteresado de las personas que participan como voluntarias y voluntarios de la Cruz Roja Mexicana, se llevó a cabo, el pasado 5 de diciembre, la entrega de los premios del Concurso Nacional de Fotografía del Voluntariado de la Cruz Roja Mexicana.

Enmarcado en el Día Internacional del Voluntariado, se premiaron dos categorías, montaje fotográfico y fotografía documental, con lo cual se reconoce la labor de las personas que pertenecen al primer contacto de ayuda humanitaria, ante desastres naturales y accidentes de toda índole.

También se montó una exposición fotográfica en la sede Nacional de La Cruz Roja en la Ciudad de México, con imágenes captadas en todo el territorio nacional, en donde se puede apreciar la sensibilidad y la pasión de los rescatistas, donde se resalta la crisis que ha dejado la pandemia provocada por covid-19, muestras de ternura por parte de personas que reciben un simple tapabocas, el abrazo de dos voluntarios que recuerdan a compañeros que han perdido la vida, se puede admirar el entusiasmo ante el reparto de víveres a ciudadanos afectados por inundaciones.

MENCIÓN HONORÍFICA



Categoría: Montaje
Nombre: **Ari Centurión**
Título: **Camioneta con ayuda humanitaria.**
Estado: **---**.



Categoría: Documental
Nombre: **Martha Nereyda Díaz Ramírez.**
Título: **Recepción de Ayuda Humanitaria (Hombre Rarámuri).**
Estado: **Chihuahua.**

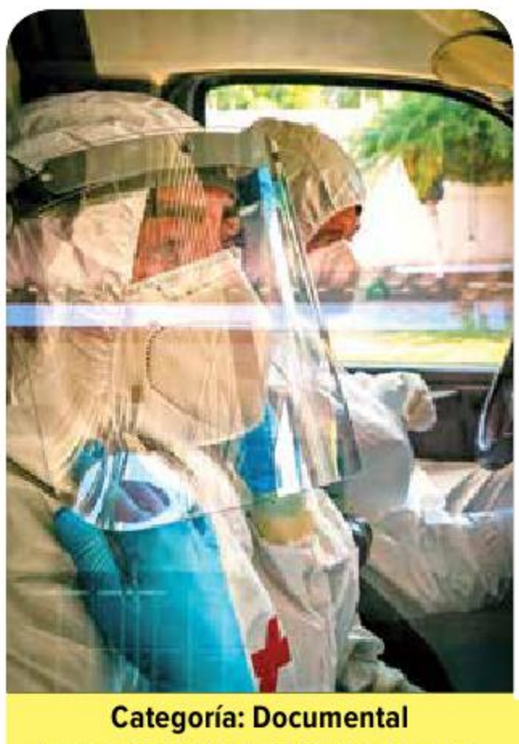

Categoría: Documental
Nombre: **Asucena Viridiana Carranco Camacho.**
Título: **Sin título.**
Estado: **Sinaloa.**

MENCIÓN HONORÍFICA



Categoría: Montaje fotográfico
Nombre: **José Andrés Juárez Morales.**

Título: **Un instante.**
Estado: **Querétaro.**

REVELA ESTUDIO BRITÁNICO

Refuerzos dan protección de 75% contra los casos leves de ómicron

El resultado se da aplicando una tercera dosis de la vacuna de Pfizer

REUTERS Y DPA
global@gimm.com.mx

LONDRES.— Las inyecciones de refuerzo de la vacuna contra covid-19 proporcionan entre 70% y 75% de protección contra la enfermedad leve de la nueva variante ómicron, informó ayer la Agencia de Seguridad Sanitaria de Reino Unido.

En un análisis de 581 personas con ómicron confirmado, dos dosis de las vacunas AstraZeneca y Pfizer-BioNTech proporcionaron niveles de protección mucho más bajos contra la infección sintomática en comparación de lo que entregaron contra delta.

Sin embargo, cuando se reforzaba con una dosis de la vacuna de Pfizer, la protección contra la infección sintomática se situaba entre 70% y 75%, independientemente de la vacuna inicial que hubieran recibido.

Esta misma semana, un estudio presentado por Pfizer-BioNTech indicó que una tercera dosis de refuerzo de su vacuna aumenta los anticuerpos neutralizantes hasta en 25 veces y es eficaz frente a la variante ómicron.



Foto: AFP

Fila para la aplicación de vacuna anticovid en un módulo en el centro de Londres. GB enfrenta un repunte de contagios de coronavirus.

25 VECES más eficaz contra la nueva variante es la vacuna desarrollada por las farmacéuticas Pfizer-BioNTech.

De acuerdo con las farmacéuticas, el grado de protección con el refuerzo es similar al obtenido por las primeras dosis frente a las variantes iniciales, mientras que la doble pauta es menos eficaz ante la irrupción del nuevo linaje del coronavirus.

OTRA DOSIS DE J&J

El Grupo Consultivo Estratégico de Expertos en Inmunización de la Organización Mundial de la Salud aprobó el uso de la vacuna anticovid de Janssen como dosis de refuerzo en mayores de 18 años.

Los técnicos de la OMS recomiendan que la vacuna de refuerzo se administre entre dos y seis meses después de la vacunación primaria.

LAS CIFRAS EN EL MUNDO

5,295,069	269,113,765	8,324,400,989
DECESOS	CONTAGIOS	VACUNADOS



Foto: DPA

Jornada de inoculación contra covid-19 frente a la ópera Semper en Theaterplatz, Dresde, ciudad en Alemania.

SITIOS PÚBLICOS

NY impone cubrebocas

AP
global@gimm.com.mx

NUEVA YORK.—Ante un pico invernal de trasmisión de covid-19, la gobernadora de Nueva York, Kathy Hochul, anunció ayer que será obligatorio el uso de cubrebocas en todos los lugares públicos cerrados a menos que se requiera un certificado de vacunación para ingresar.

Hochul dijo que la decisión sobre el uso de cubrebocas se basa en la tasa de casos a siete días y el aumento de las hospitalizaciones. Nueva York impuso esa norma a principios de la pandemia, en abril de 2020, estuvo vigente más de un año.

La nueva norma, que se aplica también al personal, estará en vigencia desde el lunes hasta el 15 de enero, cuando se efectuará una reevaluación.

"Entramos en un periodo de incertidumbre y podemos contener la trasmisión o perder el control", dijo Hochul en un evento público en la ciudad de Nueva York.

PARLAMENTO ALEMÁN

Avalan vacunación forzosa

DPA
global@gimm.com.mx

BERLÍN.— El Parlamento alemán aprobó la vacunación obligatoria contra el coronavirus para todo el personal sanitario y los trabajadores, una legislación que entrará en vigor en marzo de 2022.

La normativa, que fue impulsada por el nuevo gobierno alemán, recibió gran apoyo en el Bundestag. Como consecuencia, los trabajadores de hospitales y asilos tendrán que vacunarse o demostrar que se han recuperado de covid-19, si quieren acudir al lugar de trabajo.

De esta forma, mostrar un test negativo no será suficiente. La ley también amplía la lista de aquellos que pueden administrar las vacunas para incluir a farmacéuticos, dentistas y veterinarios.

Además, los 16 estados federados, responsables en primer lugar de implementar las políticas sanitarias en el marco del sistema federal alemán, tendrán poderes para imponer restricciones frente a la pandemia.

3,914,706 Total de casos confirmados

3,269,036 Pacientes recuperados

296,385 Muertes por coronavirus

20,701 Casos activos estimados

SEMÁFORO EPIDÉMICO DEL 13 AL 26 DE DICIEMBRE

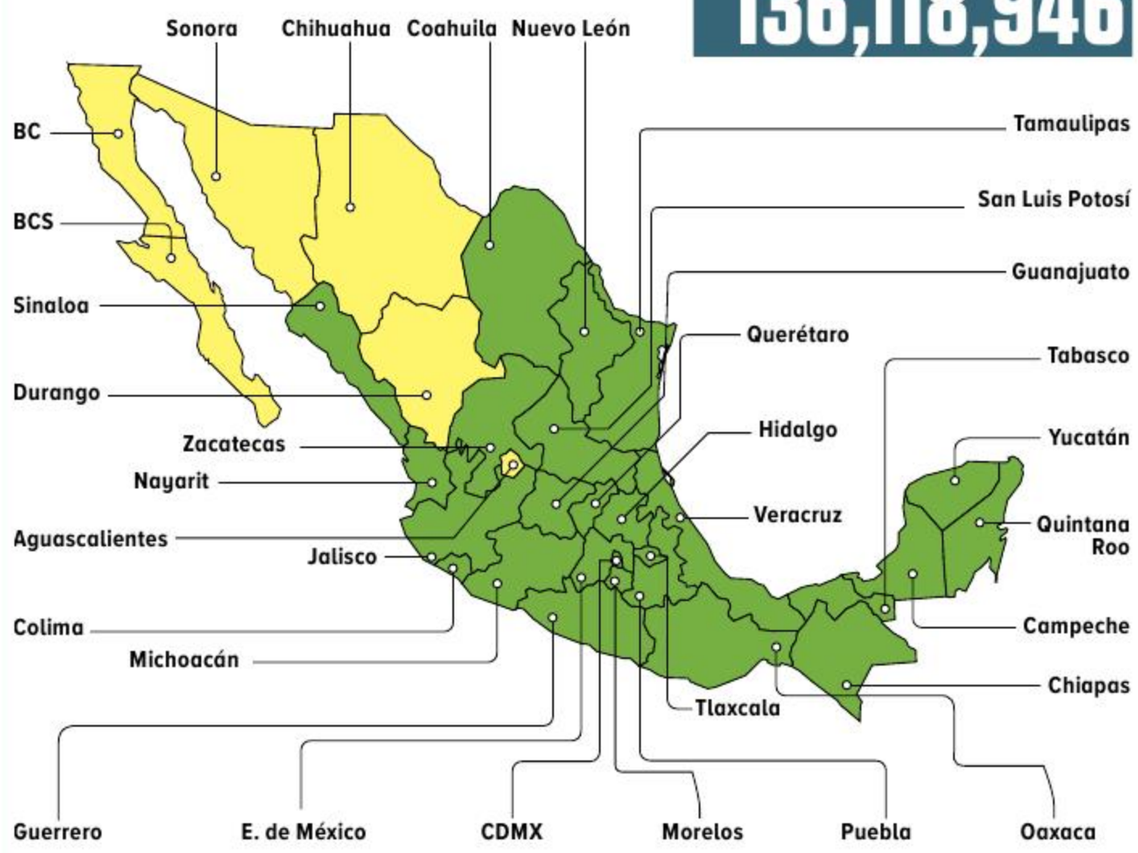

DOSIS AL 9 DE DICIEMBRE

136,118,946

HAY 199 MUERTES Y MÁS DE 2 MIL CASOS

Se mantienen 27 estados en verde

BAJA CALIFORNIA Y COAHUILA SE suman al bajo riesgo de contagio por covid-19; cinco estados en amarillo y ninguno en rojo

POR CLAUDIA SOLERA
claudia.solera@gimm.com.mx

México se mantiene con 27 entidades en verde en el semáforo de riesgo epidémico del 13 al 26 de diciembre, cinco en amarillo y ninguna en roja, de acuerdo con la Secretaría de Salud.

Los dos estados que estaban en amarillo y pasaron a verde son Baja California Sur y Coahuila, mientras que Baja California, Chihuahua y Sonora se mantienen en este color, y se suman Aguascalientes y Durango.

En este periodo estarán en verde: Baja California Sur, Campeche, Chiapas, Ciudad de México, Coahuila, Colima, Estado de México, Guanajuato, Guerrero, Hidalgo, Jalisco, Michoacán, Morelos, Nayarit, Nuevo León, Oaxaca, Puebla, Querétaro, Quintana Roo, San Luis Potosí, Sinaloa, Tabasco, Tamaulipas, Tlaxcala, Veracruz, Yucatán y Zacatecas.

La Secretaría de Salud reportó este viernes 199 nuevas defunciones con lo que sumaron 296 mil 385.

Además 2 mil 992 casos confirmados por covid-19 para dar sumar 3 millones 914 mil 706.

La ocupación hospitalaria de camas generales se mantiene en 16 por ciento y la de camas con ventilador mecánico, en 12 por ciento.

El Informe Técnico Diario refiere que, con corte al 9 de diciembre, se aplicaron 635 mil 674 dosis de vacunas.

Asimismo, este viernes arribó el embarque número 100 de Pfizer-BioNTech con 225 mil 810 vacunas envasadas contra covid-19, con lo que suman 45 millones 495 mil 645 dosis recibidas por esta farmacéutica desde el 23 de diciembre.

Desde el 24 de diciembre se han suministrado 136 millones 118 mil 946 biológicos y las 32 entidades federativas reportan una cobertura de 86 por ciento en promedio.

DOSIS ANTICOVID

Alistan refuerzo para 325 mil en Tamaulipas

POR ALFREDO PEÑA
Corresponsal
nacional@gimm.com.mx

CIUDAD VICTORIA.- El gobierno federal iniciará el próximo lunes con la aplicación de la tercera dosis o refuerzo contra covid-19 para adultos mayores de 60 años en Tamaulipas.

Rodolfo González Valderrama delegado de los Programas para el Desarrollo del estado informó que la meta es inmunizar a 325 mil ciudadanos.

El biológico a recibir es de la firma AstraZeneca y aclaró que no habrá necesidad de tener que darse de alta a través de la página mivacuna.salud.gob.mx, pues basta con llevar identificación, una copia y la hoja que confirma la aplicación de las dosis anteriores.

La jornada empezará en Ciudad Victoria desde el lunes 13 al jueves 16 de diciembre.

Los módulos donde se les atenderá están en el Complejo de la Unidad Deportiva Marte R. Gómez en el área patinadero, en las instalaciones del CBTIS 119 y el Polyforum mediante *Drive Thru*.

El delegado agregó que en esos mismos días se aprovechaba para vacunar a los regazos de 18 años en adelante dentro de su primera dosis, también se realizará en la frontera norte del estado como Camargo, Díaz Ordaz y Valle Hermoso.

Dentro de la lucha contra covid-19 para los menores de 15 a 17 años en la frontera norte, el delegado resaltó que la calendarización es del 13 al 17 de diciembre.

Columna invitada

Inés Carrasco*
opinionexcelsior@gimm.com.mx

Éste debe ser el lugar

Un gabinete paritario, con una mujer en el segundo puesto más importante. Una feminista antimilitarista liderando el Consejo de Seguridad.

Un alcalde que todas las semanas atiende a más de 300 ciudadanos de forma directa. Una mujer trans que lidera la Comisión de Género. Un hombre con discapacidad que lidera la Comisión de Equidad y Grupos Vulnerables.

Personas de la tercera edad bailando con una banda en vivo en el Palacio Municipal.

Tatuajes, tenis, jeans rotos y uno que otro traje.

Eso se ve en una semana en el Palacio del Ayuntamiento de Monterrey, Nuevo León. Y los sonidos, también son otra cosa. Los pericos que llegan todas las tardes a Plaza Zaragoza, lo hacen con un estruendo que, aún con su fuerza, no logra acallar lo que se oye como vida porque lo es: risas, prisas, protestas, diálogo. Éste es un Ayuntamiento vivo. El denominado "Palacio de Cristal" no está en su máximo esplendor físico, pero sí ha recobrado una chispa perdida, aquella que le llaman ilusión.

Una infraestructura con una planta baja abierta, diseñada para que la gente la caminara e interactuara con su gobierno más cercano, había permanecido por años como un espacio semirrestringido y cerrado al público. El nombre que suponía enaltecer un recinto ciudadano, se había transformado en parte de una aspiración personal; el "Palacio" tenía dueños. Hoy las vallas se utilizan no para impedir el paso, sino para canalizar a las decenas y a veces cientos de personas que se atiende el Miércoles Ciudadano —día en el que representantes de todas las dependencias municipales, que incluyen trámites directos, acompañan al alcalde en 5 horas de atención al público—.

Afuera, los guardias son los primeros en darle la bienvenida a las personas que vienen a hacer trámites, a juntas, a eventos, o simplemente, a usar los baños. Ahora, la instrucción es ésa: un trato amable, una apertura, una disposición que privilegie a la gente. Cuando llegan manifestantes, el primer contacto es concertación social, no una fuerza de seguridad.

Adentro, es común que las reuniones de toma de decisión más relevantes incluyan a personas de 26, 30 o 35 años, además, por supuesto, del alcalde mismo. Quienes cuentan con mayor trayectoria o experiencia, reconocen y respetan el trabajo de sus compañeres más jóvenes. En general, por su calidad humana, pero, en particular, porque los jóvenes son sus pares y, en muchos casos, sus jefes. Y sí, en el Ayuntamiento de Monterrey se oye la palabra "compañere".

La pluralidad y la vida que se respira en el municipio responden a una de las necesidades más grandes de este país: la búsqueda de una reconciliación. En esa encomienda, es difícil imaginar un personaje con mayor legitimidad que la de **Luis Donaldo Colosio Riojas**. Sin embargo, entendiendo esto se explica la afinidad que tiene con quien nombró como secretaria del Ayuntamiento y su número dos, **Lucía Riojas. Lucía** y **Luis** coinciden en un punto clave: la respuesta que ambos han encontrado a la adversidad ha sido el de hacer comunidad desde el genuino interés en las personas.

Eso hace fácil convencerse de que éste debe ser el lugar. El lugar para atreverse a ser osadas, el lugar para resignificar la política y la libertad y la justicia y un sinfín de cosas que urgen resignificarse, el lugar para poner la mirada y la esperanza y el lugar para sorprendernos.

**Maestra en relaciones internacionales y licenciada en historia.*

DURANGO Y LA CIUDAD DE MÉXICO

Apoyan a migrantes con atención médica

POR ALMA GUDIÑO
Corresponsal
nacional@gimm.com.mx



Foto: Especial

La Secretaría de Salud en Durango realiza exámenes de vías respiratorias, detección de dengue y de transmisión sexual a migrantes.

DURANGO.— Ante el arribo de migrantes de diferentes nacionalidades, la Secretaría de Salud del estado inició acciones en beneficio de este sector de la población.

Aunque no se tiene un número exacto, en los últimos días han arribado más de 500 migrantes a dicha entidad, en busca de una oportunidad de vida, o llegar a los Estados Unidos, algunos de ellos de nacionalidad haitiana.

La Secretaría de Salud dio a conocer que se refuerza la atención con asistencia médica, donde se realizan pruebas rápidas para detección de enfermedades de transmisión sexual.

Así como exámenes de vías respiratorias, detección de dengue, se capacita en alimentación saludable, lactancia materna, y medidas preventivas de covid-19 y de violencia.

El Instituto Nacional de Migración ha proporcionado camiones para su traslado a otras entidades para que se les otorgue ayuda humanitaria.

En tanto, en la Ciudad de México se realizarán pruebas rápidas de detección de SARS-CoV-2 a los migrantes que arribarán en las próximas horas a la Ciudad de México, informó su titular, Oliva López.

La caravana está integrada por 387 personas, de Haití, Guatemala, Honduras, El Salvador y Nicaragua, y su intención es llegar a Estados Unidos.

— Con información de Wendy Roa

Columna invitada

Andrés Rodríguez Rodríguez*
opinionexcelsior@gimm.com.mx

Los sindicatos se democratizan

• El Centro Federal de Conciliación y Registro Laboral es, a partir de la reforma, la autoridad que estará a cargo del registro, tanto de competencia federal como local.

El 3 de noviembre de 2021 marca un parteaguas en la vida sindical del país y la encamina a la democratización, la transparencia, la equidad de género y a la participación colectiva de los trabajadores, todo lo cual no hubiera sido posible sin las reformas, primero a la Constitución Política de los Estados Unidos Mexicanos, del 24 de febrero de 2017 y, posteriormente, a la Ley Federal del Trabajo en materia sindical y colectiva del 1º de mayo de 2019.

El legislador creó una nueva figura que dará certeza a todos los actores, tanto a la parte patronal como la trabajadora y buscará fungir como auténtico árbitro en esta nueva realidad de los gremios, en muchos casos opacos en el manejo de los recursos privados y públicos que llegan a sus dirigencias, pero sobre todo, y en no pocos casos, pasando por encima de las decisiones de quienes deberían ser los principales protagonistas: los empleados, quienes con su trabajo y cuotas justifican con creces la obtención de beneficios colectivos, no para unos cuantos, como sucede hasta ahora en muchas ocasiones.

Ejemplos hay muchos, sobre la inexplicable riqueza de dirigentes que sólo han visto por su beneficio y legendarios los casos —con nombre y apellido— de quienes detentan el poder como si fuera eterno, lo cual es de suyo un vicio de origen que impide avanzar en la democratización de la vida interna, frecuentemente manipulada por la clase que negocia de manera directa con los patrones, sean de la iniciativa privada o el gobierno, los contratos colectivos de trabajo. Sin embargo, eso ya no será posible sin la participación de la fuerza laboral, a la que deberá tomarse en cuenta mediante las asambleas que contarán con voto personal, directo, libre y secreto. No solamente esta vía servirá para tal propósito, sino que aplicará en la elección de las directivas sindicales.

El Centro Federal de Conciliación y Registro Laboral es, a partir de la reforma, la autoridad que estará a cargo del registro, tanto de competencia federal como local, y también tendrá el poder de concentrar los contratos colectivos de trabajo y la documentación que sustente la vida interna de los sindicatos.

Ahora bien, otro paso adelante es que esa información —y otras relacionadas— será de acceso público vía internet y, desde luego, con solicitudes de información a la Plataforma Nacional de Transparencia. Sin duda, un gran avance, porque propios y extraños podrán verificar que el manejo de los recursos sea el adecuado, para los fines comprometidos y sin caer en abusos.

Un punto esencial de la reforma, es el respeto a los derechos humanos, la equidad de género y a las mujeres, situaciones que nunca contemplaron los gremios y los tenían sumidos en costumbres que deben desarraigarse por el bien de todos. De esta manera, será castigado cualquier acto de violencia, discriminación, acoso u hostigamiento sexual; además, caer en extorsión —algo muy común— se pagará con la cancelación del registro del sindicato, sin menoscabo de aplicar otras leyes de carácter penal.

Igualmente se respeta el derecho a la libre sindicalización, lo que implica que el trabajador elija ser miembro del sindicato de su preferencia e, inclusive, a no formar parte del sindicato titular del contrato colectivo de trabajo, sin que pueda aplicarse en contra del empleado que haya tomado esa decisión, la cláusula de exclusión que le prive de su trabajo, no estando facultados ni obligados los empleadores a cumplir con tal cláusula.

También existen nuevas prerrogativas para establecer y gestionar sociedades cooperativas y cajas de ahorro para los agremiados, lo que redundará en el bienestar de la colectividad.

En resumen, la citada fecha es histórica, sin mencionar que tiene un carácter internacional, ya que cumple con las reglas que en materia laboral contempla el T-MEC firmado por México, Estados Unidos y Canadá, países estos últimos que, en muchos aspectos, son más avanzados en materia laboral y a los que nuestro país deberá dar un acelerado, pero ordenado, alcance, respetando siempre, por supuesto, los principios constitucionales que nos rigen en material del trabajo.

**Abogado, especialista en derecho laboral y seguridad social*

La Cámara Nacional del Autotransporte de Pasaje y Turismo
se une a la pena que embarga a nuestro querido presidente

JOSÉ LUCIO RODRÍGUEZ GONZÁLEZ

Por la irreparable pérdida de su señora Madre

GLORIA GONZÁLEZ DE RODRÍGUEZ

Acaecida el día 09 de diciembre de 2021

Expresamos nuestra solidaridad y más sentido pésame,
extensivo Don Lucio Rodríguez Guerrero y a su apreciable familia,
para quienes deseamos consuelo y fortaleza.

CANAPAT

CDMX a 11 de diciembre de 2021

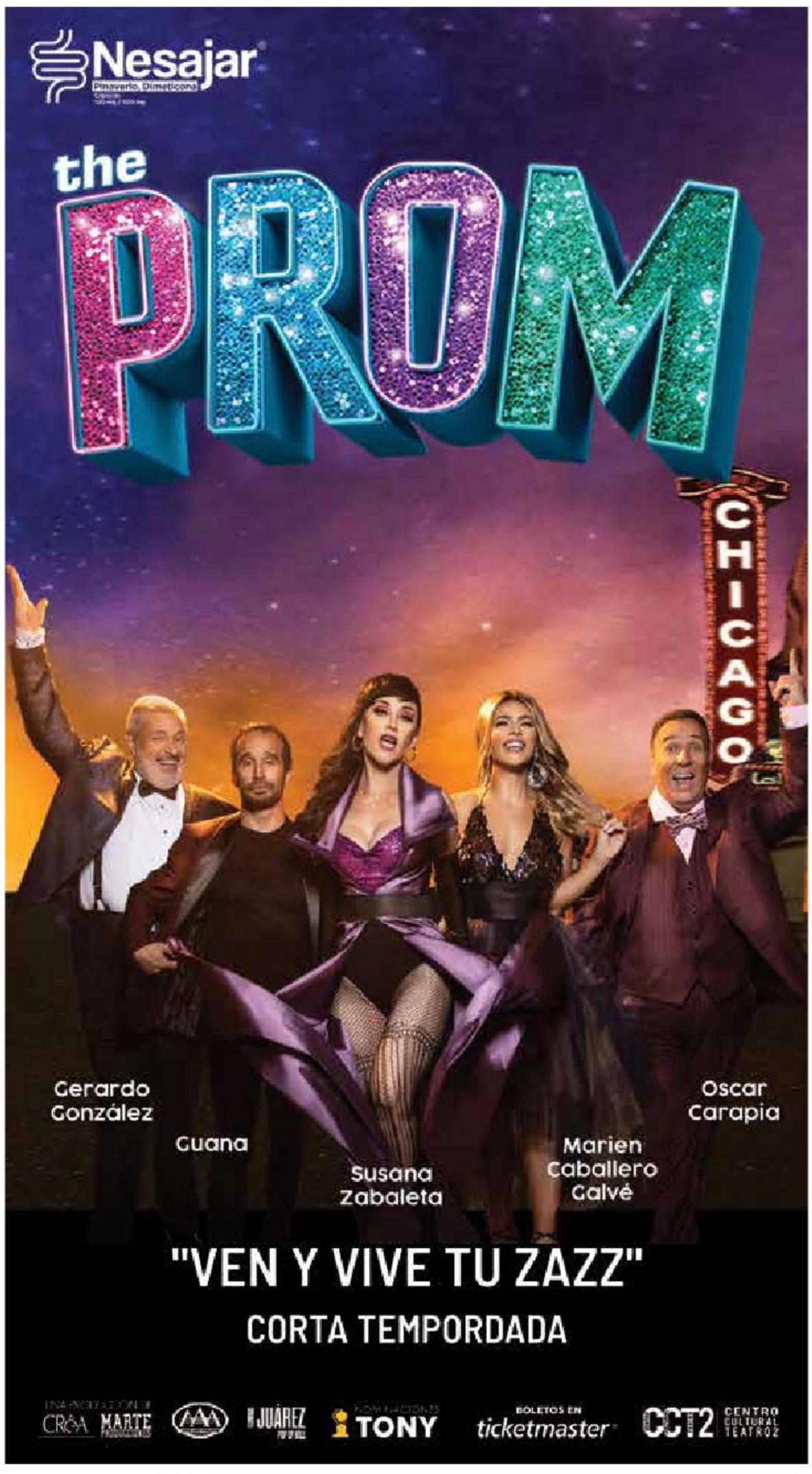

EXCELSIOR
EL PERIÓDICO DE LA VIDA NACIONAL
Call Center suscripciones
55 5128 3000
www.excelsior.com.mx/suscripcion
Whatsapp Suscripciones
55 8346 0655



EDICTOS, ESQUELAS,
PUBLICACIONES
ESPECIALES
55 5128 3030
ventasexcelsior@gimm.com.mx



Retrovisor

Ivonne Melgar
Falta@gimm.com.mx

Oscuridad en la lucha *vs.* la corrupción

• Sánchez Cordero se negó a presentar la controversia que la oposición le pidió.

En el legado intangible de lo que el presidente **López Obrador** llama la revolución de las conciencias, ser corrupto es el pecado capital de México.

Penalizar, así sea mediáticamente, las diversas modalidades del robo al erario ha sido parte de la pedagogía mañanera presidencial.

Más allá de la retórica, el mandatario también ha puesto en práctica una de las tareas que la ONU considera indispensable y que este jueves planteó en el Senado el representante en México de la Oficina de las Naciones Unidas contra la Droga y el Delito, **Kristian Hölge**: "Debemos buscar la reparación del daño social, la recuperación de lo robado".

En el Día Internacional contra la Corrupción, la presidenta del Senado, **Olga Sánchez Cordero**, exaltó otra aportación presidencial: el ánimo del combate por encima de la impunidad para ir desplazando, con actos honestos, el hedor de los corruptores y su perversión. Eso dijo.

Además del elogioso balance de la exsecretaria de Gobernación, hubo este 9 de noviembre diversos señalamientos sobre asuntos que hoy ensombrecen el cumplimiento de la declarada causa número uno de **López Obrador**: una legislación rebasada; la centralidad que el crimen organizado sigue teniendo; resultados gubernamentales pendientes ahí donde hubo cruzada anticorrupción y un ejercicio presidencial reacio a la transparencia constitucionalmente obligatoria.

Acaso anticipando que el marco jurídico existente no le alcanza para concretar su misión, la fiscal anticorrupción **María de la Luz Mijangos** advirtió que la experiencia de los últimos cinco años muestra que "los hechos de corrupción son cada día más complejos y que la definición de los mismos, así como los mecanismos para combatirlos, han quedado obsoletos".

Palabras que la mayoría de Morena en el Congreso debería tomar en serio si, a estas alturas del sexenio, aprendió que no hay cambio de régimen si éste no queda escrito en la Constitución.

Atendible también resulta la advertencia del titular de la Auditoría Superior de la Federación (ASF), **David Colmenares**, al enfatizar un tema que la narrativa oficial minimiza: "No debemos omitir que hoy el crimen organizado también tiene un papel en contra de quienes hacen un gran esfuerzo para abatir el tema de la corrupción, la violencia, la inequidad".

El secretario de la Función Pública, **Roberto Salcedo**, hizo una reflexión más que pertinente: "En el impulso de la eficacia gubernamental y la probidad, la tarea esencial es hacer que lo público funcione, que funcione bien y lo haga con honestidad".

Es obligado evaluar bajo esa ecuación, eficiencia con honestidad, el desastre que continúa siendo el suministro de medicinas e insumos del sector salud; o las consecuencias de la cancelación del programa de las estancias infantiles y del Seguro Popular.

En ese foro, la sombra mayor del sexenio fue señalada por **Blanca Lilia Ibarra**, presidenta del Instituto Nacional de Transparencia, Acceso a la Información y Protección de Datos Personales (Inai), después de haber presentado, ante la Suprema Corte de Justicia de la Nación (SCJN), la controversia en contra del decreto presidencial que establece como asunto de seguridad nacional las obras públicas de infraestructura.

"Lo público, cada día debe de ser más público y en el Inai estamos comprometidos con ello, porque venimos de una propuesta ciudadana y nos debemos a la gente", recordó la comisionada.

"Si bien es cierto que, dentro de las atribuciones del Inai no se encuentra el combate a la corrupción, también es cierto que los actos de corrupción suceden en la oscuridad ante la falta de información", explicó la titular del Inai.

> Los ministros tendrán la última palabra en el resguardo de la transparencia con la que deben ejercerse los recursos de la Federación.

Fue una manera de ventilar el porqué los comisionados de la transparencia se han dado a la tarea de pedirle a los ministros que revisen si ese denominado *decretazo* presidencial atenta contra la encomienda que la Constitución le asignó al Inai, invadiendo sus competencias.

En contraste, **Sánchez Cordero** se negó a presentar la controversia que la oposición le pidió, bajo el argumento de que el Senado carece de interés legítimo para impugnar esa decisión del Ejecutivo.

Falta saber si la ASF asume su responsabilidad constitucional al respecto.

Cuestionado el martes 7 por diputados sobre la potencial corrupción que el decreto podría encubrir, el auditor Colmenares aseguró que éste no será obstáculo para la fiscalización de proyectos como el Tren Maya, la refinería de Dos Bocas y el aeropuerto Felipe Ángeles. ¿Se inconformará también ante la Corte?

Los ministros tendrán la última palabra en el resguardo de la transparencia con la que deben ejercerse los recursos de los que dispone la Federación, según el artículo 134 de la Constitución.

En medio de la incertidumbre de los vericuetos que tomará la interpretación del máximo tribunal constitucional, tenemos una certeza:

De darle la razón al decretazo, la SCJN le entregaría una manzana envenenada al Presidente, que prometió salvarnos del infierno, caricaturizando el pecado capital de la corrupción.

Yo lector

ZONA DE ALTA CONTAMINACIÓN

Existe un problema grave de contaminación en el río Lerma-Santiago, nuestro gobierno debe hacer lo posible para devolvernos estos recursos naturales que se han ido perdiendo a través del tiempo a causa de la falta de una reglamentación o una aplicación de la ley en esta zona hidrológica a que se ha convertido en una zona dantesca que creo, no merece ningún habitante de este país.

¿El progreso se pelea con la sustentabilidad de la naturaleza? Tal parece que sí, pues la cantidad de microbios, pestilencia y aspecto de una zona que alguna vez se le llamó "Las cataratas mexicanas" que ahora han sucumbido a intereses comerciales que han degradado el ambiente de una manera irresponsable.

No es posible continuar así. Queremos una respuesta real y que se tome en cuenta la opinión de todos los residentes de esta zona de Jalisco que alguna vez era considerada un paraíso natural.

RODOLFO VELASCO
CIUDAD DE GUADALAJARA

BACHES EN ABANDONO

En la alcaldía Miguel Hidalgo, los vecinos estamos esperando obras en la calle de Presa Don Martín, le pedimos encarecidamente a nuestras autoridades locales que atiendan nuestras peticiones, ya que lleva tiempo que no se ha podido circular en esta zona con regularidad son que se nos atraviesen baches y hoyos, y que la administración pasada dejó pendiente por las cuestiones de la lluvia, ya ahora que éstas han cesado de manera tan continua, queremos que retomen el tema y no nos dejen en el olvido.
Consideramos que es una zona de peligro pues se puede agrietar más la calle y hacerse un socavón que será más difícil de reparar.
Solicitamos no lo echen en saco roto y atiendan a la brevedad nuestra solicitud.

JUAN PABLO GUERRERO
CIUDAD DE MÉXICO

Escríbenos
Te invitamos a interactuar con Excélsior. Te pedimos que tu texto no rebase las 200 palabras. Por tu seguridad y el respeto a nuestros lectores, acompaña tu correo de una copia de tu credencial de elector. Nos reservamos el derecho de publicar o editar los contenidos. Las opiniones publicadas serán responsabilidad de su autor. Te puedes dirigir a: yolector@gimm.com.mx



Disonancias

Ricardo Alexander Márquez Padilla *
ricardoalexanderm@gmail.com

Los maestros de la corrupción

• En algo tiene razón el mandatario, las escaleras se barren de arriba hacia abajo.

Nos hicieron creer que representaba la honestidad, a la par que veíamos a **René Bejarano**, quien fuera su secretario particular cuando era jefe de Gobierno, meterse fajos de billetes en las bolsas.

Que estaba a favor de la transparencia, mientras creaba un fideicomiso para ocultar los gastos que se hicieron en la construcción del segundo piso de la Ciudad de México. Incluso que tiene las manos limpias, no obstante, no nos ha explicado cómo pagó sus tres campañas presidenciales y de qué vivió durante 12 años.

Como lo ha dicho el mismo mandatario, es necesario repetir mil veces las mentiras para que se conviertan en verdades, al mero estilo de **Joseph Goebbels**, jefe de propaganda de **Hitler**.

Por eso, **Epigmenio Ibarra** y los demás ideólogos del régimen se han encargado de imprimir en el electorado el sello de honestidad y combate a la corrupción de la 4T, mientras los hechos demuestran lo contrario.

En algo tiene razón el mandatario, las escaleras se barren de arriba hacia abajo. Hoy se sigue alimentando la corrupción desde las esferas más altas de la –nueva– *mafia del poder*, que reciben contratos millonarios a cambio de lealtad. De "arrepentidos", que antes eran oposición, y ahora se prestan a todo si eso implica impunidad. De los militares que controlan el presupuesto, por su silencio y complicidad. De legisladores sin dignidad, como **Olga Sánchez Cordero**, que transgreden la ley y defienden el *decretazo* y la opacidad en las obras faraónicas, simplemente por mantener sus privilegios.

Nos hicieron creer que eran diferentes, pero son peores. Muy corruptos y más cínicos. Piensan que no le deben rendir cuentas a nadie. Ahí están los videoescándalos de los hermanos del Presidente, **Pío** y **Martín**, recibiendo fajos de billetes no declarados. Su prima, **Felipa Obrador**, ganando contratos por 365 millones de pesos en Pemex. La fábrica de chocolates. Las casas de **Irma Eréndira Sandoval**. Las propiedades sin declarar de **Olga Sánchez Cordero** y **Javier Jiménez Espriú**. La defensa y apoyo al innombrable de **Bartlett**, que no puede entrar a Estados Unidos. El crédito a **Epigmenio Ibarra** por 150 millones de pesos. Los escándalos de la Conade y los del IMSS, con la entrega de contratos al hermano del director, **Zoé Robledo**.

Ahora, en el marco del Día Mundial contra la Corrupción, que se conmemoró el 9 de diciembre, aparece un nuevo escándalo que involucra a **Alejandro Esquer Verdugo**, actual secretario particular del Presidente, y a **Denis Vasto Dobarganes**, encargada de las finanzas en la Oficina de la Presidencia, que participaron en 2017 en una operación de depósitos *hormiga* a un fideicomiso para los damnificados del sismo, cuyo dinero fue para operación electoral.

> Según el reporte del World Justice Project, en el Índice Global de Estado de derecho 2021, México se ubicó en el sitio 135 de 139 en "ausencia de corrupción".

Según el World Justice Project, en el Índice Global de Estado de derecho 2021, México se ubicó en el sitio 135 de 139 en "ausencia de corrupción". Apenas supera a Uganda, Camerún, Camboya y República Democrática del Congo.

Tenemos que ser honestos, si grazna, tiene plumas y tiene pico como ganso, es un ganso.

Negar la corrupción de los sexenios anteriores sería tapar el sol con un dedo, pero no aceptar que estamos frente a los maestros de la misma, nos volvería en los peores ciegos, de esos que no quieren ver. Y el silencio es cómplice.

** Maestro en Administración Pública por la Universidad de Harvard y Profesor de Derecho Constitucional en la Universidad Panamericana.*
Twitter: @ralexandermp



#ImagenDe LaMujer

Amo México

• Empresarios y emprendedores en coordinación con las áreas de turismo de cada estado crearon una guía turística que muestre experiencias únicas.

Por Mónica Silva Dávila

México, un país megadiverso, poseedor de una gran riqueza turística, con 32 entidades federativas y 2 mil 471 municipios es, según el Ranking de Turismo Internacional de 2019 (Barómetro de la Organización Mundial del Turismo), el país número siete por llegada de turistas internacionales y el número diecisiete por ingreso de divisas por turismo.

Con la pandemia, el perfil del viajero se ha modificado al buscar el contacto con la naturaleza, estar en espacios abiertos y realizar actividades al aire libre, se opta ya por zonas no masificadas y cercanas a su domicilio.

Este "nuevo" turista responsable prefiere convivir con los habitantes de las comunidades anfitrionas, ayudarles en sus tareas diarias e incluso hospedarse en sus casas y cooperar en tener un entorno mejor y más conservado.

> Con la pandemia, el perfil del viajero se ha modificado al buscar el contacto con la naturaleza.

Los viajeros siguen llegando a nuestro país, queriendo descubrir los 132 Pueblos Mágicos, que sobreviven sin presupuesto federal, muchos de los estados que los alojan esquivan las alertas de seguridad que emiten otros países para que no viajen a ciertos destinos, se acabó la contención en los medios de comunicación digitales y convencionales, ya no existe el Consejo de Promoción Turística, que dentro de sus múltiples acciones estaba la de enviar a reporteros, influencers o bloggeros a viajes de familiarización para vivir la magia de algún destino.

Para navegar por los destinos de AMO MÉXICO escanear el QR.

Ahora nos tenemos que reinventar, y tal vez desde hace 3 años estamos en resiliencia y tenemos que –en unidad– y en equipo hacer y rehacer estrategias para promocionar, desde cada trinchera, nuestro terruño, nuestro estado y nuestro increíble capital turístico nacional.

Desde hace un par de años, viendo la situación presupuestal y sanitaria en la que se encontraba y permanece el sector turístico, un grupo de empresarios y emprendedores, en coordinación con las áreas de turismo de cada estado, iniciaron una nueva aventura para la creación de una guía turística que mostrara al posible viajero experiencias únicas de cada uno de los estados de la República Mexicana, fue así como surgió *AMO MÉXICO, un país en 100 experiencias.*

Este catálogo te invita a vivir, a sentir, a emocionarte, a oler, a probar y a tocar México, a través de sus Pueblos Mágicos, de sus áreas naturales protegidas, de sus aromas y sabores, de su música, de sus tradiciones y de su acervo histórico, de sus emblemas característicos y diferenciadores o de los fascinantes atractivos turísticos con los que cuenta este gran país.

AMO MÉXICO está disponible como amomexico.travel en las plataformas digitales, puedes interactuar en la página web o en sus redes sociales, puedes adquirir la guía impresa y hojearla y usarla los minutos y kilómetros que prefieras.

Descubre experiencias esenciales que no tienen precio, conoce a través de manos mágicas nuestro arte popular; vive aquél México retro, nostálgico y clásico, vuelve al origen con la deliciosa gastronomía regenerativa, adéntrate a la mejor expresión de México: su patrimonio de la humanidad; siente el orgullo y la tradición de los Pueblos Mágicos, ármate un viaje con los amigos y déjate llevar por la carretera, haz que esas travesías marquen el futuro haciendo turismo biocultural, vete de fin de semana con tu familia o en pareja disfruta del placer y el bienestar que brindan espectaculares destinos.

Viaja, viaja, viaja.

Soy Mónica Silva y yo amo México. ¿Y tú? Estoy segura de que tú también.

Twitter: @desertique


PREMIOS
PRODU
2021
mip cancun
LA SANGRE LATINA
QUE CONQUISTA EL MUNDO
IMAGEN
TELEVISIÓN
Esta noche
10:30 pm
CANAL
3.1
SKY 103 - HD 1103 ● IZZI 3 - HD 703 ● DISH 103 - HD 603 ● TOTALPLAY 3 ● MEGACABLE 103 ● STARTV 103

EDITORIAL

GREGORIO





Fernando Islas
Periodista
fernando.islas@gimm.com.mx

Dos alemanas que vinieron del este

En su discurso de adiós tras más de tres lustros en el cargo (cuatro mandatos de cuatro años cada uno), Merkel solicitó practicar la alteridad, "ver siempre el mundo a través de los ojos de los demás".

Nina Hagen parecía perfecta. Nacida una década después del fin de la Segunda Guerra Mundial, en Berlín del Este, bajo la lupa de la Stasi, desde niña estudió danza, piano, guitarra, ópera, pero de adolescente emprendió la fuga hacia el rock y no tardó en convertirse en heroína del punk. Hacia mediados de la década de los años 70, su padrastro, el cantautor Wolf Biermann, comunista, pero decidido disidente (digamos que Herr Biermann siempre tuvo bien puestas las pelotas), fue expulsado de Alemania Oriental. Así, del otro lado del Muro, la Hagen expresó toda una suerte de tendencias musicales, amén de sus participaciones en *happenings* y filmes *underground*.

Sin embargo, la música ha sido el auténtico campo de Nina Hagen, artista universal cuya celebridad inicial acaso le deba mucho al hecho de que su material siempre circuló de mano en mano, de voz en voz. Su rebeldía natural la llevó, paradójicamente, a realizar un sinnúmero de espléndidas versiones de grupos y cantantes como The Doors, Depeche Mode, Ramones, Janis Joplin o Bob Dylan, entre un montón más.

Visto en perspectiva, Nina Hagen es una gran embajadora de su país. Ayudó a lavar la imagen de una Alemania llena de conflictos y, ya unificada, dispuesta a colaborar en todos los ámbitos posibles con el resto del planeta, sobre todo con las naciones de su propio continente. En ese sentido, Hagen fue invitada a interpretar el tema oficial de la Expo 2000, en Hannover. Cinco años después, otra mujer, una democristiana formada en Alemania del Este bajo la sombra soviética, se convertiría en canciller: Angela Merkel, cuya era de 16 años concluyó a media semana.

Nina Hagen es una gran embajadora de su país. Ayudó a lavar la imagen de una Alemania llena de conflictos.

Para el jueves de la semana pasada, en la ceremonia militar de despedida que le ofrecieron las Fuerzas Armadas Federales de Alemania, Merkel, con un estilo muy distinto al de una política conservadora, pues, además, siempre se confesó como melómana de repertorio clásico, sorprendió a propios y extraños al solicitar que una de las tres canciones a elegir para ese acto fuera de Nina Hagen, quien es unos ocho meses menor que la hoy excanciller.

Cuando el tiempo pasa, la nostalgia nos recuerda de dónde venimos, pero también, como un portento, arroja luz para saber a dónde dirigirnos. Acaso el llamado a la rebelión que en su día declarara la Hagen inspiró a que los jóvenes de entonces planearan, pelearan y construyeran un mejor futuro, Angela Merkel entre ellos.

La canción elegida por Merkel, *You Forgot The Color Film*, de 1974, de la banda Automobil, de la que Hagen era vocalista, versa sobre un joven que se va de vacaciones con su novia, pero olvida llevar película a colores para filmar el viaje, por lo que graba en blanco y negro. "Ahora nadie nos va a creer qué hermoso estaba aquí, ja, ja, ja, ja", se escucha a la intérprete (que en 2009, tras una complicada búsqueda de la fe, se bautizó en una iglesia evangélica), "en una aparente referencia a la falta de color de la vieja Alemania del Este comunista", según interpreta la BBC.

En su discurso de adiós, tras más de tres lustros en el cargo (cuatro mandatos de cuatro años cada uno), Merkel solicitó practicar la alteridad, "ver siempre el mundo a través de los ojos de los demás".

Se fue Merkel en tiempos de covid-19, fenómeno al que también le dedicó unas palabras: "En todos los lugares en los que los hechos científicos son negados, se propagan teorías conspiratorias y campañas de difamación. La resistencia debe ser fuerte".

Nada mal para una científica, hija de un pastor luterano y una maestra, que recibió el respaldo del Bundestag, pero, como Nina Hagen, vino del Este para dejar una profunda impronta.



Federico Ponce Rojas
Vicepresidente de la Academia Mexicana de Derecho Internacional
pr_enlinea@hotmail.com Twitter: @fpr_enlinea

Corrupción

La cruzada de la "honestidad valiente" fue determinante para hacerse de la votación necesaria y alcanzar la Presidencia de la República, largamente buscada.

Servirse de un cargo público para enriquecimiento personal resulta no ya inmoral, sino criminal y abominable.
Cicerón (106-43 a. C.)

Hace un par de días se conmemoró el Día Internacional Contra la Corrupción, fenómeno tan añejo como la sociedad misma.

Ya Cicerón sentenciaba en su *Tratado de la República* la necesidad de que los magistrados dieran cuenta de sus actos y que la vuelta a la vida privada no los eximía de la aplicación de acciones legales que pudiesen aplicarles.

La inminente relación entre el respeto al Estado de derecho y la gobernanza, obliga a cumplir y hacer cumplir las leyes y cuando el gobierno las quebranta, da carta abierta a la ciudadanía para que las transgreda de igual manera.

Un gobierno corrupto es ilegítimo, pierde la confianza, el control de su quehacer y sitúa en grave peligro la estabilidad y la paz social.

Otrora oferta política de campaña del hoy titular del Ejecutivo federal, reseñó su prioridad como una gran oportunidad política, era el camino fácil para motivar la "revancha política", caldo de cultivo que aprovechaba el hartazgo de la sociedad civil, en quien encontraría en la escandalosa corrupción, una suerte de venganza pública.

Es muy grave que en los actos de corrupción se vean involucradas las actuales instancias de gobierno.

La cruzada de la "honestidad valiente" fue determinante para hacerse de la votación necesaria y alcanzar la Presidencia de la República, largamente buscada.

La cruzada ya iniciada como gobierno no ha dado los resultados ofrecidos, casos esporádicos, mal estructurados que, lejos de alcanzar el objetivo de la justicia, generan un sentimiento de impunidad.

Considerar la corrupción como delito *per se* es una pifia jurídica, ya que ésta es una enfermedad social criminal, inmoral y sin ninguna ética, cuyo resultado material constituye delitos específicos, previstos y penados (presupuesto fundamental del derecho penal) en las diversas legislaciones penales del mundo por ser este, un fenómeno universal.

La "honestidad valiente" la honradez, la moral y la ética fueron propuesta política, que se ha visto empañada desde el inicio de esta administración, con conductas (con apariencia de delito, como reza el nuevo sistema penal) tipificadas en leyes punitivas (como exige nuestra Constitución) de la estructura gubernamental que arrastra los vicios devastadores de la corrupción.

Grave, muy grave que en los actos de corrupción se vean involucradas las actuales instancias de gobierno, obligadas a combatirla (ésa fue otra promesa entregada a la ciudadanía, en tiempos de campaña) y que a la fecha han desatado una guerra política intestina, degradando el fin primordial de la buena gobernanza; acontecimientos del dominio público que vulneran en todo el orden político y jurídico del país y que resulta ocioso enlistar en este espacio.

Ejemplos recientes de esta criminalidad: tragedia fatal y dolorosa, la muerte de al menos 55 personas, 105 heridas y un número indeterminado de desaparecidas; migrantes centroamericanos, en suelo mexicano. Inadmisible e intolerable consecuencia de la corrupción. (Nuestra solidaridad y sinceras condolencias con los deudos).

Corrupción que impacta de manera frontal costos y precios, en una economía insana que en función de decisiones erráticas genera incertidumbre y no sólo inhibe la inversión extranjera, ahuyenta la existente, aunada a la falta de un ambiente de legalidad y certeza para un mercado internacional que con base en los regímenes de derecho internacional y, concretamente, en los tratados internacionales signados y aprobados, que exigen normas ciertas y congruentes; una razón más de presión internacional constante por ese incumplimiento o posible alteración de los mismos. Hoy el Banco de México reporta un índice inflacionario del 7.08 por ciento.

"La corrupción inhibe toda viabilidad nacional".

FRANCO



FRENTES POLÍTICOS

1. Justicia ciega. No hay posibilidad de desviarse en el camino, como en otros tiempos, en una de las corporaciones de mayor importancia para la tranquilidad de los capitalinos. **Omar García Harfuch**, secretario de Seguridad y Protección Ciudadana de la CDMX, confirmó la detención de cuatro elementos adscritos al sector *Yaqui*, quienes probablemente son responsables de dar protección a la banda delincuencial de **Lenin Canchola**. En las inmediaciones de la Basílica de Guadalupe, a donde acudió para verificar el operativo por el Día de la Virgen, el funcionario dijo que los cuatro policías fueron puestos a disposición del Ministerio Público. Eso es depuración constante y real en la dependencia. El que se contamina la paga. Ahora sí, la ley aplica para todos.

2. Brazo torcido. Con el voto a favor de 10 de sus 11 integrantes, el Consejo General del Instituto Nacional Electoral aprobó el reajuste presupuestal de 2022 en el que establece la imposibilidad de concretar, en los términos previstos por la Constitución, la revocación de mandato prevista para el 11 de abril próximo, debido a la falta de 2 mil 554 millones de pesos. Insiste en recibir más dinero, y acaso tengan razón, pues la democracia, se ha visto, no es barata. Sin embargo, la austeridad es la premisa. Y aunque **Lorenzo Córdova**, consejero presidente del INE, promovió una controversia constitucional ante la Suprema Corte de Justicia de la Nación, el destino de la revocación de mandato está en el aire por pesos y centavos. ¿Quién le tuerce más el brazo al otro?

3. Inclusión. Como una nueva manera de hacer política y para aprovechar la inercia de los mandatarios, **Andrés Manuel López Obrador** reiteró que invitará a más exgobernadores y figuras de partidos de oposición a participar en el gobierno. Desde Chihuahua, el titular del Ejecutivo dijo que esas propuestas tienen como fin que el gobierno sea plural. "Vamos a dar a conocer, dentro de poco, la incorporación al servicio exterior de exgobernadores, exgobernadoras, que van a representar a México en el extranjero, muy pronto. Estamos buscando que sea una representación muy plural porque México es así, México es un mosaico cultural y un país diverso". Uno de los primeros en la mira: **Javier Corral**. Compartir el poder entre opuestos. Bien, que así sea.

4. Para muestra, un botón. El presidente **López Obrador** destacó la actuación del secretario de Gobernación, **Adán Augusto López**, quien, dijo, es útil y además es discreto. "Estoy muy contento con el trabajo del secretario de Gobernación. Me ayuda mucho... Es callado, pero muy eficaz", reconoció el Presidente, de gira por Chihuahua. Esta semana, el titular de la Segob tuvo un encuentro de vital importancia para destensar el ambiente político, tras reunirse con el panista **Santiago Creel** y acordar posteriores diálogos en conjunto. Y ayer por la noche, **Adán Augusto López** cenó con **Mario Rafael Llergo**, el representante de Morena ante el Consejo General del INE. No hay día en que no pase algo trascendental en la Segob.

5. A fondo. La tristeza por la muerte de 55 migrantes es inocultable. Que se pudo prever, que alguien debe ser responsable, cierto. Pero es más importante aún no cerrar los ojos ante una tragedia de tintes dramáticos que enfatiza la gravedad del éxodo. La migración tiene mucho más de fondo. Por ello, el canciller **Marcelo Ebrard** y el secretario de Relaciones Exteriores de Guatemala, **Pedro Brolo**, al hablar sobre la situación de los migrantes que sufrieron un accidente en Chiapas, informaron que las personas que viajaban en el tráiler eran víctimas de una red internacional de trata de personas. El siguiente paso es desmontar ese oscuro negocio que deja pérdidas humanas un día sí y otro, también. Nunca había sido tan urgente frenar la migración.

EXCELSIOR
EL PERIÓDICO DE LA VIDA NACIONAL

Olegario Vázquez Raña Presidente
Olegario Vázquez Aldir Vicepresidente
Ernesto Rivera Aguilar Director General
Pascal Beltrán del Río Director Editorial
Ignacio E. Anaya Cooley Director de Noticias y Contenidos de GIM
Mario Pintos Gutiérrez Director de Relaciones Institucionales
José Yuste del Corral Asesor de la Dirección Editorial
José Antonio Torras González Director Comercial
Fabiola Guarneros Saavedra Subdirectora Editorial
Gilberto Téllez Samaniego Director de Administración y Finanzas
Manuel Velázquez Mares Director de Internet
Armando Heredia Suárez Director de Producción
Lorena Rivera Coordinadora General de Opinión

Una empresa de IMAGEN

Excelsior el Periódico de la Vida Nacional, Publicación de circulación diaria. Año CV. Número de Certificado de Licitud de Título y Contenido: 17090. Número de Certificado de Reserva de Derechos al Uso Exclusivo del Título: 04-2006-061416405500-101. Publicado y distribuido por GIM COMPAÑÍA EDITORIAL, S.A. de C.V. Domicilio de la impresión y publicación en Bucareli 1, Col. Juárez, C.P. 06600, México, Ciudad de México. Teléfono 5705-4444. Editor responsable: Pascal Humberto Beltrán del Río Martin. Distribución: Unión de Expendedores y Voceadores de los periódicos de México, A.C., con domicilio en Guerrero 50, Col. Guerrero, C.P. 06350 México, Ciudad de México. El contenido de los artículos es responsabilidad exclusiva de los autores.
Todos los derechos están reservados. Queda prohibida la reproducción parcial o total del material publicado.



Julio Faesler
Exembajador de México en la India
juliofelipefaesler@yahoo.com

México donde los fenicios

AMLO cuenta con el agradecimiento de las masas que lo apoyan en casa y afuera, también cuenta con el rijoso Foro de Sao Paolo, pero no le están redituando las mañaneras porque cada vez son más notorias las evasivas respuestas y divagaciones a preguntas puntales. Como el estudiante que se soltaba discurriendo sobre los fenicios cuando nada sabía del tema.

A don Prudencio López

La administración de AMLO alcanzó su zenith el pasado primero de diciembre, al llegar a tres años de gobierno ampliamente festejados en el Zócalo capitalino. De esa cima de su carrera se inició la gradiente de bajada.

Era de esperarse que el peso de las instituciones aletargara la Cuarta Transformación, pese a que AMLO ha hecho todo lo posible por cambiar la mentalidad nacional y centralizar el poder en su persona. No ha podido, empero, cumplir sus promesas básicas de acabar con la corrupción ni con la enconada desigualdad social. La inflación por su parte ya va en 7.34% anual.

El Presidente seguirá leyendo sus propios datos con los avances semanales de las tres grandes obras que lanzó, pero con la ansiedad por terminarlos a tiempo. Su prioridad está ahora en asegurar su permanencia... sin cambios. Pero ajustes habrá.

La razón es sencilla. No se puede gobernar con base en *decretazos* improvisados y sin sustento. Tres realidades lo hacen imposible: el Poder Legislativo le frena iniciativas o las relega, la Suprema Corte hace lo propio y las entidades necesarias para que la democracia funcione son cuestionadas desde lo alto. Partidos de oposición dispersos pierden su rumbo inicial y la mayoría aritmética de Morena es quebradiza.

Otros signos agravan la coyuntura. Conversaciones exploratorias entre jefes políticos y advertencias empresariales anuncian virajes en lo económico y financiero.

AMLO cuenta con el agradecimiento de las masas que lo apoyan en casa y fuera, también cuenta con el rijoso Foro de Sao Paolo, pero no le están redituando las mañaneras porque cada vez son más notorias las evasivas respuestas y divagaciones a preguntas puntales. Como el estudiante que se soltaba discurriendo sobre los fenicios cuando nada sabía del tema que le tocaba en el examen.

Igual, el Presidente. Ni al "sabio" pueblo, su seguro valedor, que sabiéndose comprometido por las dádivas que recibe para sus inmediatas necesidades, se da cuenta de que no se cumplen las promesas en salud, seguridad o educación. Morena es tan largo como el PRI. No hay mucho más.

> La sucesión presidencial a tres años de distancia todo lo contaminó. Fue a propósito.

La sucesión presidencial a tres años de distancia todo lo contaminó. Fue a propósito. Ahora hasta las fuerzas "vivas" de otros tiempos resucitan: sindicatos, estudiantes, campesinos y burócratas.

En el sector empresarial donde siempre prevalecerá la justificación de sus responsabilidades hacia sus accionistas, trabajadores, clientes o acreedores, se tiene que entender que las mayorías son los más en número y que demandan algo más que sermones.

El gobierno, por su parte, requiere más recursos para cumplir su misión. La mayor recaudación fiscal es inevitable para la buena gobernanza democrática. Es el factor inevitable para acabar con la desigualdad social que nos aqueja. Es imposible de atender una reforma fiscal en una sociedad asediada por el discurso divisivo de AMLO.

La unidad de pareceres y de acción es lo que tiene que construirse en los años que quedan de esta administración. Están en formación grupos cívicos y técnicos como los de Coparmex. No pueden darse saltos demasiado largos, no por falta de energías, sino porque su firmeza y duración peligran. Su efectividad depende de que las sociedades las asimilen.

Vendrán ajustes porque continuar en el estado de adversidad y de confusión en que cierra 2021 no es estable, ni con los conversatorios del Presidente.

2022 será un año difícil para todos porque en él está la posibilidad pendiente una verdadera transformación hacia el patriotismo sincero de los que tienen la posición para determinar las soluciones concretas. En 2022 la actividad política nacional puede ser limpiada de sus cargas nocivas.

AMLO acertó en señalar como tema prioridario a la corrupción y la desigualdad los males que hay que extirpar. Pero ya entrado en la problemática de la ejecución, nos habló de los fenicios.



Esther Shabot
Especialista en asuntos de Oriente Medio
opinionexcelsior@gimm.com.mx

Incertidumbre en Belén

En 2019, Belén registró un número récord de turistas: 3.5 millones en el año, lo cual fue una bendición para sus 30 mil pobladores, 80% de ellos dependientes del turismo. Sin embargo, la aparición del coronavirus constituyó un duro golpe, ya que desde hace 22 meses sólo visitantes locales de los territorios palestinos y de Israel habían llegado.

Se acercan las fiestas decembrinas, que en ciudades como Belén son especialmente significativas para la cristiandad por razones obvias. Cada año, decenas de miles de turistas-peregrinos de todas partes del mundo llegan movidos por el fervor que les genera visitar la Basílica de la Natividad, que marca el lugar donde, de acuerdo con la tradición, nació Jesucristo. Para los habitantes de esta ciudad inserta dentro de la Autonomía Palestina, esta última etapa del año se caracteriza por un clima de alegría, luminarias, adornos navideños y cánticos, pero también por ser el momento de la llegada de la esperada bonanza económica.

En 2019, Belén registró un número récord de turistas: 3.5 millones en el año, lo cual fue una bendición para sus 30 mil pobladores, 80% de ellos dependientes del turismo. Sin embargo, la aparición del coronavirus constituyó un duro golpe, ya que desde hace 22 meses sólo visitantes locales de los territorios palestinos y de Israel han llegado. A duras penas ciertos hoteles y servicios sobrevivieron, al posponerse una y otra vez la posibilidad de que Israel reabriera su principal aeropuerto al turismo internacional, y de que la Autoridad Nacional Palestina de la que depende Belén, suavizara las restricciones sanitarias para la reanudación de las actividades.

> Belén de manera común era una ciudad de mayoría árabe palestina cristiana del rito ortodoxo.

Todo indicaba que, finalmente, la normalización estaba a punto de llegar al anunciar Israel que reabría el país al turismo extranjero de todas partes a principios de noviembre. Y así fue. Durante tres semanas, y a pesar de las exigencias extremas de las autoridades israelíes –vacunación previa comprobable, prueba PCR antes de llegar y prueba rápida en el aeropuerto Ben Gurión al ingreso–, el flujo turístico pareció recobrar su vitalidad, con lo que comerciantes y prestadores de servicios se apresturaron a preparar lo necesario para funcionar normalmente y recuperar parte de lo mucho perdido durante el largo cierre.

En este contexto de expectativas de normalización inminente, la aparición de la variante ómicron ha caído como balde de agua fría. Desde hace dos semanas, Israel reimpuso la prohibición a la llegada de turistas de cualquier parte del mundo, así como la obligación a sus nacionales que regresan al país, de pruebas y confinamientos, cuya duración se determina, según el caso. Hasta que no se conozca la letalidad de la nueva variante y la capacidad de las vacunas actuales para prevenir la enfermedad y aminorar sus efectos, las autoridades sanitarias israelíes no cambiarán la reglamentación, por lo cual, a menos de 15 días de la Navidad es incierto si Belén recibirá a los miles de visitantes que seguramente ya tenían reservaciones para llegar a ella.

El alcalde de Belén, Anton Salman declaró al respecto al diario *Al Monitor* que, con todas las precauciones pertinentes, como toma de temperatura y cubrebocas obligatorio, "los festejos públicos tendrán lugar; estábamos esperando un importante flujo turístico este año, así que el cierre de los aeropuertos israelíes nos va a afectar muchísimo; sin embargo, no dejaremos de celebrar. Bajo las circunstancias actuales, los eventos se limitarán principalmente a los visitantes de Cisjordania y Jerusalén del Este, por lo que ciframos nuestras esperanzas de impulsar nuestra economía mediante el arribo de los palestinos de los territorios ocupados por Israel".

Belén solía ser una ciudad de mayoría árabe palestina cristiana del rito ortodoxo, conviviendo por mucho tiempo con una minoría musulmana. La violencia desatada a partir de la segunda Intifada contra Israel que se prolongó desde el año 2000 hasta el 2004, tuvo como efecto secundario una erupción del islamismo excluyente que afectó la vida de los cristianos y provocó un importante éxodo de ellos, del mismo modo como ha ocurrido en países como Egipto e Irak, donde la población cristiana se ha ido reduciendo aceleradamente a causa de la expansión del islam radical durante las últimas dos décadas. Un caso extremo en el mismo sentido es el de la Franja de Gaza que sólo cuenta con 800 cristianos entre los dos millones de habitantes que tiene, cuando en el pasado tuvo una nutrida comunidad cristiana.

Sin embargo, es interesante que la población musulmana, hoy dominante en Belén, depende en gran medida de los lugares santos cristianos para su sustento. A dos semanas de las fiestas navideñas, los habitantes de Belén, como muchas otras poblaciones en el mundo, viven en la incertidumbre acerca de si covid-19 les dará o no un respiro económico y anímico, junto con la posibilidad de sentir con alivio que la normalidad se reinstala poco a poco.

PN PULSO NACIONAL

ONU EXPRESA SUS CONDOLENCIAS. El Sistema de Naciones Unidas en México expresó sus condolencias a las familias de las víctimas y su solidaridad a todas las personas afectadas por la tragedia ocurrida en Chiapas, la cual dejó 55 personas fallecidas, así como a otras más heridas. Asimismo, defendió la movilidad humana con parte de los DH. —*De la Redacción*



Nudo gordiano

Yuriria Sierra
yuriria_sierra@yahoo.com

Militarizados

• En cualquier país de leyes, ésta sería una agresión que se investiga y culmina en consecuencias.

"Hay una reacción errónea por parte del personal militar porque no hubo ninguna agresión con arma de fuego o una agresión de alguna otra manera...", fueron palabras de **Luis Cresencio Sandoval**, secretario de la Defensa Nacional, cuando en marzo pasado un militar disparó a los pasajeros de una camioneta; precisó: "Donde hiere a uno de los civiles que iban en ese vehículo. Eran tres personas las que iban en ese vehículo, al herido se le da atención por parte de nuestro propio personal y desafortunadamente pierde la vida".

En cualquier país de leyes, ésta sería una agresión que se investiga y culmina en consecuencias, pero no es así. Es más, no es la única. La víctima se llamaba **Elvin Mazariegos**, era migrante guatemalteco. México se ha convertido en ese muro militar que evita el paso de quienes optan por dejar su tierra para buscar el sueño americano.

Al momento en que escribo estas líneas, son 55 los ciudadanos centroamericanos que murieron en el accidente de un tráiler del que el chofer perdió el control en Tuxtla Gutiérrez, porque no tienen otra alternativa de tránsito que viajar hacinados en la caja de un vehículo de carga, pues ahí está la Guardia Nacional revisando la documentación de quienes abordan un camión de pasajeros. Y el que según sería un cuerpo con mando y directrices de corte civil, terminó convirtiéndose en un brazo de fuerza y control del gobierno de México.

> Hasta el momento, son 55 los ciudadanos de América Central que fallecieron en el accidente.

Aunque este texto para es hablar de aquéllos, los civiles que sin deberla son también parte de una estadística, pero no una causada por los grupos criminales, sino generada por aquellos que serían los protectores. Lo cuentan **Marco Antonio López**, **Nayeli Valencia**, **Scarlett Lindero**, **Abraham Rubio** y **Juan Luis García** en el reportaje "La pacificación de **AMLO** es más letal que la guerra de **Felipe Calderón**", publicado en *La-Lista*, la filial de diario británico *The Guardian* en México: "En el caso de los integrantes del Ejército mexicano, desde el primer día que el presidente **Andrés Manuel López** ocupó su cargo en diciembre del 2018 hasta agosto del 2021 han sido ejecutados 557 civiles a manos de militares y 95 han resultado heridos, según el registro de la Secretaría de la Defensa Nacional (Sedena), entregado vía transparencia. Así, el indicador promedio de letalidad en este periodo es de 5.9 muertos por cada herido. Esto es superior al promedio de un fallecido por cada cuatro sobrevivientes de los conflictos modernos estimado por la Cruz Roja, de acuerdo con el Monitor del uso de la fuerza letal en América Latina...".

Éste es el resultado de aquella promesa no cumplida por el Presidente. Ese engaño de cuando **López Obrador** expresó que su Guardia Nacional tan anunciada tendría un mando civil. Así se aprobó en una discusión en la que participaron todas las fuerzas políticas y hasta la sociedad civil, parecía el inicio del cambio de estrategia en materia de seguridad. Fue más bien el inicio de una militarización, en donde hoy el Ejército y la Guardia Nacional se encargan desde la construcción de refinerías y aeropuertos hasta de la distribución de medicamentos. Cuando nos quieran hablar de transformación, bastará con cruzar estos indicadores con los índices de violencia. Ni los "otros datos" podrán refutar esta realidad.

PUEBLA

INM arrolla a 2 extranjeros

POR FERNANDO PÉREZ C.
Corresponsal
nacional@gimm.com.mx



Foto: Fernando Pérez C.

PUEBLA, Pue.— Dos migrantes fueron atropelladas por un vehículo del Instituto Nacional de Migración (INM) en la autopista México–Puebla, a la altura del km 80, municipio de San Matías Tlalancaleca.

Según testigos de la caravana migrante, las víctimas cruzaban por una gasolinería cuando los funcionarios trataron de subirlos por la fuerza, lo que habría provocado un enfrentamiento entre centroamericanos y servidores públicos.

Otra versión refiere que los migrantes trataron de subirse en un tractocamión y el personal del INM lo impidió, por lo que, cuando lo encontraron en la gasolinería, le lanzaron piedras y uno de los uniformados resultó herido en la cabeza, por lo que trataron de huir y en su escape atropellaron a dos.



En canciller Marcelo Ebrard anunció un mensaje en compañía de diplomáticos de varios países.

Foto: Cuartoscuro

CADA PAÍS ASUMIRÁ SU PESQUISA: MARCELO EBRARD

Cazarán a *polleros* por tragedia de migrantes

POR ERNESTO MÉNDEZ
ernesto.mendez@gimm.com.mx

LOS GOBIERNOS DE MÉXICO, GUATEMALA, EU, ECUADOR, Honduras, Nicaragua y República Dominicana crearán un grupo para esclarecer el accidente que dejó 55 muertos en Chiapas

México, Guatemala, Estados Unidos, Ecuador, Honduras, Nicaragua y República Dominicana anunciaron la creación del Grupo de Acción Inmediata contra la red de traficantes de personas, responsables de la tragedia en Chiapas.

En un mensaje ofrecidos a medios de comunicación, el canciller Marcelo Ebrard aseguró que el objetivo de los países de la región es investigar, identificar, aprender y presentar ante la justicia a los integrantes y mandos de la organización criminal transnacional vinculada al accidente en el que perdieron la vida 55 personas y resultaron lesionadas más de 100.

"Tenemos el compromiso compartido, y así lo hacemos saber, de aplicar la ley contra quienes resulten responsables, además de trabajar de manera coordinada para combatir el tráfico humano en todas sus manifestaciones.

"Cada país asumirá la investigación en su territorio y, además, de las herramientas existentes de cooperación jurídica, se establecerá un mecanismo para intercambiar información de manera fluida y directa a partir del día de hoy, a fin de presentar a la brevedad resultados a los deudos y a la opinión pública en general", manifestó.

En su oportunidad, Pedro Brolo, canciller de Guatemala, país de donde eran la mayoría de los migrantes fallecidos, exhortó a los

PUEBLA

CARAVANA SIGUE SU CURSO A CDMX

La caravana migrante partió la mañana de ayer del municipio de San Martín Texmelucan, Puebla, para continuar su camino rumbo a la CDMX, donde esperan resolver los trámites para regularizar su situación migratoria.



Foto: Cuartoscuro

MANDA CONDOLENCIAS A FAMILIAS DE VÍCTIMAS

Presidente insiste en regular la migración

Asegura que el programa Quédate en México protege a los migrantes mientras esperan respuesta de asilo

POR ARTURO PÁRAMO
arturo.paramo@gimm.com.mx

La muerte de centroamericanos al volcarse el tráiler en el que viajaban se originó por la lentitud de los gobiernos de la región para regular la migración hacia Estados Unidos, aseguró el presidente Andrés Manuel López Obrador.

Desde Chihuahua, insistió en la necesidad de invertir para el desarrollo de Centroamérica y con ello reducir el flujo migratorio hacia México y con destino final en Estados Unidos.

Se refirió a sus propuestas hechas en la sesión del Consejo de Seguridad y en la reunión trilateral con el presidente Joe Biden y con el primer ministro de Canadá, Justin Trudeau, en la necesidad de regular los flujos migratorios con programas como Quédate en México.

> Ya lo último es un llamado desesperado. Uno de mis textos llamó a que se actúe, pero igual allá tienen que enfrentar a un elefante reumático que no camina, no actúan de manera ejecutiva y esto amerita una atención urgente."
>
> **ANDRÉS MANUEL LÓPEZ OBRADOR**
> PRESIDENTE DE MÉXICO

"Ya lo último es un llamado desesperado. Uno de mis textos llamó a que se actúe, pero igual allá tienen que enfrentar a un elefante reumático que no camina, no actúan de manera ejecutiva y esto amerita una atención urgente" (...) "Pero hay oposición, y hay también allá politiquería", insistió López Obrador.

Criticó que en Estados Unidos se retrase el apoyo a la propuesta de invertir en el desarrollo de Centroamérica y recalcó que va a señalar a aquellos congresistas que no apoyen esa propuesta.

Dijo que con la reactivación de Quédate en México se procurará tener en buenas condiciones a los migrantes que esperan que se les permita el acceso legal a Estados Unidos.

"Este programa va a seguir permitiendo que cuidemos nosotros a los migrantes, y lo vamos a seguir haciendo, pero estamos hablando de flujos migratorios de miles de personas, entonces hay que atender el problema en las comunidades de origen, que la gente no se vea obligada a emigrar, ésa es la mejor opción", planteó el titular del Ejecutivo.

Expresó que la tragedia que hasta la mañana del viernes había provocado la muerte de 54 personas, le provocó dolor y mandó sus condolencias a los familiares de los fallecidos.

OIM

México, con más migrantes muertos

DPA
nacional@gimm.com.mx

El accidente de un camión en Chiapas que dejó 55 fallecidos, es la tragedia más mortífera con migrantes de los últimos años en México, punto de paso hacia Estados Unidos. Esta ruta se ha cobrado este año más de 650 vidas, más que ningún otro ejercicio desde que la OIM tiene registros, y en el conjunto de las Américas también se ha registrado un récord de mil 121 muertes.

Esta tragedia evidencia los riesgos de este tipo de viajes, como atestigua la Organización Internacional para las Migraciones (OIM), que tiene registrados en todo el mundo, al menos, cuatro mil 470 víctimas mortales en lo que va del año, ya por encima de los datos globales de todo 2020.

La agencia echa en falta medidas concretas que eviten que el balance de víctimas de las rutas migratorias, lo que se traduce en que más de 45 mil 400 personas han perecido desde 2014. Si en 2020 ya se registraron cuatro mil 230 fallecidos, la previsión es que en 2021 el dato sea "mucho mayor", habida cuenta de que las informaciones sobre incidentes con víctimas pueden llegar con semanas o incluso meses de retraso.

En las rutas hacia Europa, el dato de fallecidos asciende a dos mil 720, de los cuales, sólo mil 315 corresponden al Mediterráneo central y 937 a la ruta que comunica la zona

Tenemos el compromiso compartido, y así lo hacemos saber, de aplicar la ley contra quienes resulten responsables, además de trabajar de manera coordinada para combatir el tráfico humano en todas sus manifestaciones."

PEDRO BROLO
CANCILLER DE GUATEMALA

gobiernos de América Latina a aumentar las penas contra los llamados *coyotes*, y pidió a Estados Unidos establezca el tráfico de personas como delito federal, para que se pueda incluir en su tratado de extradición.

Además, invitó a los gobiernos de México y EU a realizar en breve una reunión de alto nivel para alinear y homologar las políticas migratorias.

"Reiteramos que para luchar contra la migración irregular es imprescindible que unamos esfuerzos para construir los muros de prosperidad que generen las condiciones para que las personas se desarrollen en sus comunidades y no se sientan motivados a arriesgar sus vidas, por ello, invitamos al gobierno de Estados Unidos a apoyar el desarrollo y la inversión en nuestro país y los países vecinos para evitar y procurar que estas tragedias no se repitan".

Pedro Brolo expresó a nombre de su gobierno el profundo pesar y dolor por la muerte de los migrantes, al tiempo que señaló que seguirán trabajando en coordinación con México para agilizar el proceso de logística en la repatriación de los restos de sus connacionales, apoyar a las familias y atender a los lesionados.







GUATEMALA

REZAN LUEGO DE QUE SU ESPOSO SOBREVIVIERA

Familiares y amigos de Celso Escu Pacheco, entre ellos su esposa Lucrecia Alba —un guatemalteco que sobrevivió al accidente ocurrido el pasado jueves en Chiapas, México, y que dejó 55 migrantes muertos y decenas de heridos—, rezan en su casa, ubicada en el poblado de Paraje Pamezabal, municipio de Santa Lucía Utatlán, 152 km al oeste de la ciudad de Guatemala. La mayoría de las víctimas era de origen guatemalteco.

Fotos: AFP

CRUZ ROJA ATIENDE A LOS MENOS GRAVES

Suman 55 muertos

POR GASPAR ROMERO
Corresponsal
nacional@gimm.com.mx

TUXTLA GUTIÉRREZ.— Los migrantes sobrevivientes al accidente del jueves pasado convalecen en diversos hospitales de esta capital. En la Cruz Roja Mexicana delegación Chiapas, atienden a los menos graves, en el hospital Gómez Maza, a los graves, pero estables.

Ayer, la cifra de muertos se incrementó a 55 y 111 heridos. En el Hospital Gómez Maza hay 27 pacientes, de ellos, 60% está grave y 40% grave, pero estable. El resto está distribuido en los hospitales 5 de mayo, del IMSS, y en el ISSSTE.

En la Cruz Roja Mexicana atienden a los pacientes con lesiones menos graves, entre ellos, hay menores y son atendidos en los pasillos de la institución, debido a que no está habilitada para hospitalizados, sino para pacientes ambulatorios.



Foto: Reuters

Velas, bebidas y galletas fueron puestas en el lugar del accidente que dejó 55 personas muertas en Chiapas.

El gobernador de Chiapas, Rutilio Escandón, convocó a las instancias de seguridad y de salud a proporcionar toda la ayuda necesaria a los sobrevivientes. "Tras el accidente, falleció una persona más, con lo cual suman 55 los fallecidos", dio a conocer en su Twitter.

El canciller de Guatemala, Pedro Brolo, quien recorrió los hospitales para conocer la atención de sus connacionales en Tuxtla Gutiérrez, dio a conocer que en su país a partir de hoy se declararán 3 días de luto nacional por el fallecimiento de las personas.

BREVES

Accidente derivó del exceso de velocidad, acusan

La investigaciones que realiza la FGR por el accidente que dejó 55 migrantes muertos sobre la carretera Tuxtla-Chiapa de Corzo, Chiapas, señalan que el chofer se fugó tras el choque.

Hasta este momento, la causal principal fue el exceso de velocidad, que al impactarse con un puente peatonal de la autopista Chiapa de Corzo-Tuxtla Gutiérrez, fue mortal.

El 98% de las víctimas son de origen guatemalteco.

El personal de Derechos Humanos de la FGR da apoyo sicológico a los menores y al resto de los afectados.

Las diligencias que realizan expertos de la FGR por mandaron del fiscal general de la República, Alejandro Gertz Manero.

— *Raúl Flores*

Ciriaco iba a pagar casi $200 mil

TUXTLA GUTIÉRREZ.— Ciriaco Rodríguez, originario del departamento de Salamá, Guatemala, sobrevivió al accidente del tráiler que llevaba casi 200 migrantes. Aseguró que iba ser trasladado a Puebla y para ello iba pagar alrededor 95 mil quetzales (cerca de 200 mil pesos). Hoy se arrepiente de haber tomado la decisión de abandonar su país, aunque precisa que fue por necesidad.

Sentado en una silla, es atendido en la clínica de la Cruz Roja de Tuxtla Gutiérrez, tiene fracturado el brazo derecho y varios golpes en el cuerpo: "Quería ayudar a mis padres; a mis hijos, darles una nueva vida. Mis padres están enfermos y somos pobres", lamentó.

Recuerda haber abordado el tráiler, en territorio mexicano, pero no recuerda el nombre del pueblo, sólo que permaneció dentro de una bodega por varios días antes de salir, y que las personas que lo asistían eran de rasgos indígenas mexicanos, hablaban un idioma diferente al español.

Daniel, de 17 años, está hospitalizado en el nosocomio Gómez Maza, tiene lesiones en el cuello y está postrado a una cama. "Mi papá está en EU... Yo vivía con mi abuelita, pero falleció y viajaba dentro del tráiler en compañía de mi prima".

En el percance salió proyectado de la unidad y quedó inconsciente; "desperté dentro de la cuneta" y cuando intentó levantarse no pudo. Su prima afortunadamente estaba con vida.

— *Gaspar Romero*

PRINCIPALES PAÍSES QUE CRUZAN DARIÉN

El tapón de Darién es una zona de 575 mil hectáreas entre Panamá y Colombia, por donde cruzan migrantes durante cinco y 10 días.

Haití	42,347
Cuba	11,079
Chile*	5 445
Brasil*	12.859
Venezuelal	1.045
Bangladés	857
Senegal	507
Ghana	306
Nepal	278
Uzbekistán	266
India	258
Angola	218
Congo	163
Camerún	159
Guinea	155
Burkina Faso	108
Sierra Leona	108
Ecuador	85
Mauritania	76
Pakistán	74
Togo	71
Nigeria	68
Eritrea	59
Guyana	55
Uruguay	54
Otros países	445

*Migrantes haitianos que viven en esos países o sus hijos nacidos allí

4,470 PERSONAS
de todo el mundo , al menos, han muerto durante su migración.

MIGRANTES MUERTOS EN CENTROAMÉRICA Y EL CARIBE DESDE 2016

De acuerdo con la Organización Internacional para las Migraciones.



Decenas de países han suscrito el Pacto Global para las Migraciones, pero muy pocos se han comprometido con el objetivo ocho, salvar vidas y establecer esfuerzos internacionales coordinados sobre migrantes desaparecidos.

FRANK LACZKO
DIRECTOR DEL CENTRO DE ANÁLISIS DE DATOS DE LA OIM

El paso fronterizo entre Turquía y Grecia también ha registrado su peor dato desde 2018, con 41 víctimas mortales, mientras que en las fronteras de Bielorrusia han fallecido al menos 21 migrantes, fruto en gran medida de la creciente presión de estos últimos meses.

Por otra parte, al menos 98 migrantes han muerto en la ruta marítima entre el Cuerno de África y Yemen, más del doble que en 2020, aunque la organización internacional asume que es "extremadamente difícil" documentar lo que ocurre en esta región.

La OIM ha lamentado que tragedias como las de Chiapas, con decenas de víctimas, hayan terminado por "normalizarse" y ha instado a los gobiernos de todo el mundo a tomar medidas que, en la práctica, eviten que quienes quieren abandonar su país arriesguen su vida.

El director del centro de análisis de datos de la OIM, Frank Laczko, afirmó que el Proyecto de Migrantes Desaparecidos que desarrolla la organización registra muertes "casi a diario", a pesar de que la pandemia de covid-19 ha implicado "un descenso sin precedentes de la movilidad humana".

"Decenas de países han suscrito el Pacto Global para las Migraciones, pero muy pocos se han comprometido con el objetivo ocho, salvar vidas y establecer esfuerzos internacionales coordinados sobre migrantes desaparecidos", dijo Laczko, quien instó a los gobiernos a trabajar para "reducir los riesgos de quienes buscan una vida mejor".

oeste de África, con las islas Canarias. La OIM reconoce que, "a menudo, las embarcaciones desaparecen sin dejar rastro", por lo que puede haber cientos de víctimas de las que ni siquiera se tenga constancia.

EN UNA CASETA NO FUE DETECTADO

Tráiler no pasó por retenes

POR ARTURO PÁRAMO
arturo.paramo@gimm.com.mx

El tráiler que se accidentó el jueves y que transportaba a los migrantes centroamericanos no pasó por algún retén de la Guardia Nacional o del INM, por lo que no pudieron ser detectados, aseguró José Luis Rodríguez Bucio, comandante de esa corporación.

En rueda de prensa desde Chihuahua, Rodríguez Bucio explicó que los migrantes ingresaron a México en pequeños grupos y se reunieron en San Cristóbal de las Casas, Chiapas, por lo que evadieron los controles del gobierno mexicano.

"Según el testimonio de los migrantes, ingresaron desde varios días antes por la frontera México-Guatemala, y se fueron concentrando en San Cristóbal de las Casas, para ser trasladados.

El funcionario detalló que ya se tiene identificada a la empresa propietaria del tráiler

"Este tráiler era de la empresa Zeta Transportes, con las placas que vemos en la lámina, y su domicilio social se encuentra en el kilómetro 291 de la autopista México-Veracruz.

Por su parte, Ricardo Mejía, subsecretario de Seguridad Pública del gobierno de México, destacó que el vehículo iba rumbo a Puebla, y se cuenta con los nombres de los dueños del tractocamión y de la caja del tráiler.

Señalado demandará

XALAPA, Ver.— Luego de que autoridades de la Guardia Nacional anunciaron que el tráiler pertenece a la empresa Zeta Transportes, con dirección en Córdoba, la empresa precisó que esa unidad no pertenece a su flotilla y advirtió que procederá legalmente.

En la conferencia tanto Luis Rodríguez Bucio, comandante de la GN, y el subsecretario de Seguridad Pública del gobierno de México, Ricardo Mejía, anunciaron que la FGR atrajo el caso. Sin mencionar el nombre del propietario, dijeron que la unidad pertenece a la empresa Zeta Transportes, placas 444-DW-4 del tractor y con placa de carga 013-TY8, con domicilio en el km 291 de la autopista México-Veracruz, en Córdoba. Pero al buscar la referencia vía digital, los datos arrojan que la empresa es propiedad de la familia Muguira.

El apoderado legal de la empresa, Juan Lorenzo Ponce Mora, dijo que las autoridades los están involucrando en un asunto en el que no tienen participación.

En las imágenes que se difundieron la razón social es Zeta Transportes Público, mientras que la razón social que representa es Zeta Transportes S. A. de C. V. Incluso señala que el tractocamión y el remolque pertenecen a la razón social José Luis Vargas Rivera, de Celaya, Aguas Calientes, y las placas del tractocamión 444DW4 pertenecen a la razón social Autotransportes Río Blanco S. A. de C. V. del municipio de Venustiano Carranza, Chiapas.

— *Lourdes López*



Foto: Eduardo Jiménez/Archivo

Tonatiuh Guillén, excomisionado del INM.

POSTURA

Percance reveló la realidad

DE LA REDACCIÓN
nacional@gimm.com.mx

El accidente en Chiapas, que dejó al momento 55 migrantes muertos y más de 100 heridos, tras la volcadura de un tráiler en la carretera Tuxtla-Chiapa de Corzo donde viajaban hacinados, es "una tragedia enorme, muy grave, que pone frente a una realidad, de mucho tiempo"; la movilidad irregular a través de México, de migrantes y refugiados, alertó Tonatiuh Guillén, excomisionado del INM en entrevista para **Imagen Multicast**, con Pascal Beltrán del Río.

"La cantidad de personas que muere en este proceso es impresionante", dijo, al precisar que este año "el peor, por mucho, de todos", han muerto cerca de mil migrantes, entre el sur de México y el sur de estados Unidos; tres migrantes al día", en promedio. Y la tragedia de Chiapas "se suma a este cuadro trágico, vinculado de manera muy directa al tráfico de personas", dijo.

TM TODO MÉXICO

HALLAN 2 EMBOLSADOS. En Morelos, los cuerpos de dos hombres con heridas de balas y envueltas en bolsas de plástico con cinta canela fueron hallados en el paraje Laguna Seca, del poblado de Tejalpa. Hasta el momento no han sido identificados y se desconoce cuál fue el móvil de dicho asesinato.

— *Pedro Tonantzin*



La ciencia contra la impunidad

El 18 de junio de 2008 se publicó una reforma constitucional que representó la gestación de un cambio profundo en nuestro país. Me refiero a la configuración del nuevo sistema de justicia procesal penal acusatorio.

Las disposiciones transitorias determinaron que se deberían comenzar a realizar los cambios y adecuaciones para dejar atrás el anterior sistema inquisitivo y que su entrada en vigor fuera ocho años después, es decir en 2016.

A pesar de su largo periodo de transición, dicho sistema no ha dado los resultados esperados. Entre varias causas, debido a que la capacitación y actualización que se realizó a nivel federal en el Poder Judicial no ha sido similar en la parte acusatoria, es decir en la Fiscalía.

La esperada transición de la Procuraduría General para transformarla en una Fiscalía —órgano constitucional autónomo— no ha recibido el apoyo presupuestal ni se le han aplicado políticas públicas tendientes a lograr un mejor desarrollo tecnológico en todos los aspectos de lo que hoy se conocen como ciencias forenses.

Para poder hacer estudios de derecho comparado, dentro del programa Justice in México —que coordina la Universidad de San Diego— hace unos días directores y administrativos de las facultades de Derecho de la UNAM, la Universidad Autónoma de Nuevo León y la Universidad de Guadalajara, visitamos diversas universidades y colegios de Nueva York y Boston, a efecto de analizar cómo se desarrolla la educación de las ciencias forenses en esas ciudades.

> La probabilidad de que un delito se denuncie y esclarezca en México es de sólo 1 por ciento.

En la visita a John Jay College of Criminal Justice de Nueva York y a la Escuela de Medicina de Boston University se advirtieron los grandes avances tecnológicos en criminalística y su importancia fundamental en la procuración y administración de justicia, así como para los estudios en ciberseguridad y anticorrupción.

En la University of Massachusetts, en donde se ubica la sede del Centro de Estudios Mexicanos en Boston de la UNAM, se sostuvo una fructífera reunión en materia de gobernanza global y ambiente sostenible. Mientras que en Harvard University y en Boston College, se trabajó en la necesidad de mantener las líneas de investigación en materia de derecho de los migrantes.

La falta de impulso para el desarrollo científico en la investigación de los delitos que se comenten en el país, viene a ser corroborada por las estadísticas con que la academia se basa para sus estudios. El Índice Estatal de Desempeño de Procuradurías y Fiscalías 2021, publicado el pasado martes por Impunidad Cero, indica que la probabilidad de que un delito se denuncie y esclarezca en México es de sólo 1 por ciento. La impunidad representa un cáncer que está atacando a nuestra convivencia social, porque es un incentivo que provoca la repetición de las actividades antisociales, la violencia e inseguridad ciudadana.

No debemos olvidar que el éxito de un proceso judicial estriba en gran parte en una correcta integración de la carpeta de investigación, la cual debe apoyar sus bases en el carácter científico de las pruebas que se aporten.

La claridad y contundencia científica que brinden los resultados de las pruebas periciales son elementos que podrán demostrar la inocencia o culpabilidad de una persona acusada de la comisión de un delito, sin permitir juicios subjetivos o meras presunciones.

Hoy más que nunca las facultades de Derecho y las escuelas de Ciencias Forenses —como centros formadores de los operadores jurídicos del mañana— requieren de un decidido apoyo para apostar por la profesionalización científica de los peritos en esas materias.

Como *Corolario* las palabras de **Augusto Roa Bastos**: "El poder de infección de la impunidad es más letal que el de las pestes".

GUERRERO

Asesinan a vendedor en Playa Caleta

POR ROLANDO AGUILAR
Corresponsal
nacional@gimm.com.mx

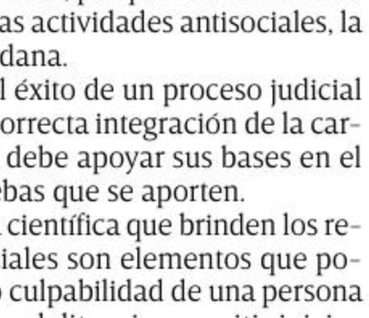
Foto: Especial

El hecho ocurrió en la zona de restaurantes de la playa.

ACAPULCO.— Un hombre fue asesinado a balazos por sujetos desconocidos en la zona de restaurantes de Playa Caleta, era un vendedor.

De acuerdo con testigos, el ataque ocurrió cuando hombres armados se acercaron al vendedor de aceites para broncear y le dispararon.

El cuerpo quedó tirado bajo las palapas de los restaurantes; elementos de la Guardia Nacional, Ejército y de la FGE llegaron al sitio.

DETIENEN A 214 CRIMINALES EN CUATRO MESES

FGR de Gertz golpea el tráfico de fentanilo

HA LOGRADO INCAUTAR 865 MIL 500 pastillas del narcótico; desde inicio de año se redobló el combate al crimen

POR RAÚL FLORES MARTÍNEZ
rflores@gimm.com.mx



Foto: Especial

En Baja California, Baja California Sur, Chihuahua, Durango, Sinaloa y Sonora se han logrado las detenciones y aseguramientos.

En cuatro meses, la Fiscalía General de la República (FGR), bajo el mando de Alejandro Gertz Manero, ha logrado incautar 865 mil 500 pastillas de fentanilo, que en el mercado negro internacional dejarían ganancias al crimen organizado superiores a 3 mil 500 millones de pesos.

De agosto a noviembre de 2021, la Agencia de Investigación Criminal (AIC) ha detenido en Baja California, Baja California Sur, Chihuahua, Durango, Sinaloa y Sonora a 214 personas vinculadas con el Cártel Jalisco Nueva Generación, Cártel del Pacífico, Cártel Tijuana, Los Cabrera y Cártel de Caborca.

Al inicio de año, Gertz Manero instruyó a las diversas fiscalías y a la AIC de redoblar esfuerzos en el combate al crimen, lo que ha redituado en el aseguramiento de 1.2 toneladas de mariguana, 856 kilos de cocaína, 32 kilos de heroína, 350 gramos de fentanilo, 503 kilos de metanfetaminas, mil litros de metanfetamina líquida y 16 mil 170 pastillas de LSD, así como 123 vehículos y 80 inmuebles en 160 cateos que arrojaron 214 detenciones.


Alejandro Gertz Manero, titular de la Fiscalía General de la República.

También se aseguraron 63 armas largas y cortas, 7 mil 663 cartuchos y mil 33 cargadores. Además, 50 mil 300 litros de hidrocarburo, cuatro mil 500 de gas LP, 11 toneladas y 13 mil litros de precursores sólidos y líquidos para fabricar drogas sintéticas. Se incautó un millón 295 mil pesos y 281 mil dólares.

En agosto hubo 48 aseguramientos en flagrancia, 30 detenidos y nueve vehículos, 110 kilos de metanfetamina, 800 kilos de cocaína y 342 de mariguana incautados.

En 33 cateos se detuvo a 28 personas y se aseguraron 360 kilos de metanfetamina, 760 mil pastillas de fentanilo, 21 vehículos e igual número de inmuebles.

En septiembre hubo 33 cateos y 49 aseguramientos de sustancias como metanfetamina, cocaína, mariguana y fentanilo. Se detuvo a 41 personas, asegurando más de 40 vehículos y nueve inmuebles.

Otros decomisos fueron: 45 mil litros de hidrocarburo, armas largas y cortas, mil 500 cartuchos, cerca de un millón de pesos y maquinaria industrial.

En octubre, la AIC ejecutó 53 cateos en los que se aseguraron dos toneladas y media de metanfetaminas, 258 kilos de mariguana; se ejecutaron 59 aseguramientos, y se detuvo a 67 personas.

También, 22 inmuebles y 35 vehículos; 30 armas largas, 13 cortas, cuatro mil cartuchos, 140 cargadores, 176 mil dólares, 227 mil pesos y más de dos millones 471 mil litros de hidrocarburo.

El mes pasado, se ejecutaron 41 cateos en los que se incautaron 760 litros de metanfetamina, dos mil 500 pastillas de fentanilo, así como mariguana, cocaína y metanfetamina.

Se detuvo a 48 personas, se aseguraron 28 inmuebles y 27 vehículos, así como 20 armas, 875 cartuchos, 45 mil dólares, 65 mil pesos y cerca de 12 mil 300 litros de hidrocarburo.

OAXACA

Duda de la desaparición de activista

Se desconoce el paradero de Irma Galindo Barrios desde octubre; presidente municipal lo niega

POR PATRICIA BRISEÑO
Corresponsal
nacional@gimm.com.mx

Foto: Especial

El presidente municipal de San Esteban Atatlahuca, Rogelio Bautista, en conferencia, descalificó a la defensora de los bosques.

OAXACA.— La activista y defensora indígena de los bosques, Irma Galindo Barrios, cuyo paradero se desconoce desde octubre pasado fue denostada por el presidente municipal de San Esteban Atatlahuca, Rogelio Bautista Barrios al sostener que no está desaparecida, sino, "se hace la desaparecida".

En conferencia de prensa ofrecida en la Casa de la Mujer Rosario Castellanos, el edil descalificó a la defensora al ironizar, "cuida un arbolito".

Y continuó: "es mentira que ella proteja el bosque; los defensores resguardan un área, presentan alternativas de solución, mejoras, proyectos".

Insistió "la señora no está desaparecida, se hace la desaparecida para ganarle el asunto que hay entre nuestras comunidades hermanas. Es la tercera vez que desaparece, la primera vez en 2019 y otra en 2020".

> La señora no está desaparecida, se hace la desaparecida para ganar el asunto que hay entre nuestras comunidades hermanas."
>
> **ROGELIO BAUTISTA**
> EDIL DE SAN ESTEBAN ATATLAHUCA

"Cuando aparezca, 'merece un castigo', por el engaño. Esta persona (Irma) busca protagonismo, imagen", añadió.

El edil recordó que tras su unción como autoridad local (el 25 de agosto de 2019) los "defensores del bosque" (con los que participa Irma) tiraron árboles para delimitar las comunidades de San Esteban Atatlahuca con Mier y Terán, "una extensión grande y ellos mismos denunciaron diciendo que estaban saqueando el bosque".

El 29 de noviembre, la Oficina de México del Alto Comisionado de Naciones Unidas para los Derechos Humanos llamó a las autoridades a desplegar mayores esfuerzos para cumplir con la búsqueda eficiente, independiente e imparcial, con enfoque diferenciado, tomando en cuenta una perspectiva de género y un análisis de contexto apropiado para dar con el paradero de las defensoras Claudia Uruchurtu, Grisell Pérez e Irma Galindo.

ABUSO DE DERECHOS HUMANOS

EU prohíbe entrada a Mario Marín

DE LA REDACCIÓN
nacional@gimm.com.mx

Estados Unidos emitió sanciones financieras y prohibiciones de visas a funcionarios, exfuncionarios y entidades de China, Myanmar y Rusia, como parte de acciones coordinadas con Canadá y Gran Bretaña para coincidir con el Día Internacional de los Derechos Humanos.

En la lista del Departamento de Estado de EU, se encuentra Mario Marín, exgobernador de Puebla, detenido el 3 de febrero y vinculado a proceso, por su supuesta responsabilidad en el delito de tortura contra la periodista Lydia María Cacho Ribeiro.

La Oficina de Control de Activos Extranjeros del Departamento del Tesoro de EU está imponiendo sanciones a 15 personas y 10 entidades, incluso por participar en graves abusos y represión de los derechos humanos en varios países y buscan promover la rendición de cuentas.



Zurda

Ruth Zavaleta Salgado
Twitter: @Zavaleta_Ruth

Partidos políticos en crisis (I)

• Sólo el 2.5% de las personas de 15 años y más confían mucho y, el 19.3%, algo.

Que los partidos políticos están en crisis es una frase que hemos escuchado desde hace mucho tiempo. La Encuesta Nacional de Cultura Cívica, publicada por el Inegi en el 2020, dio cuenta de que los partidos políticos en nuestro país gozan de poquísima confianza: sólo el 2.5% de las personas de 15 años y más confían mucho y, el 19.3%, algo. No obstante, la participación ciudadana en las elecciones de 2018 y 2021 no ha sido menor al 50 por ciento.

Además, a nivel mundial, se reconoce que no hay ningún régimen político que prescinda de los partidos políticos. De hecho, en México, han sido los acuerdos entre los partidos políticos, en determinadas coyunturas, lo que ha hecho posible la transformación de la democracia, tanto formal como sustancial (mediante reformas constitucionales y la creación de instituciones que la blinden). Por ejemplo, las reformas llamadas "políticas", desde 1977, y la creación de instituciones, como el Instituto Nacional Electoral (INE), antes Instituto Federal Electoral. Por cierto, en la encuesta y análisis dado a conocer esta semana por GEA-ISA, respecto a la pregunta: ¿Usted considera que el Instituto Nacional Electoral (INE) cumple o no cumple su función adecuadamente? El 73% dijo que sí cumplía. Esto llama la atención por dos razones. En primer lugar, porque en el 2018, ante la misma pregunta, sólo obtenía un 48% y, en segundo lugar, porque ha sido la institución más denostada por el presidente **Andrés Manuel López Obrador**.

Pero, regresemos al tema de los partidos políticos y preguntémonos, ¿por qué si los partidos políticos son actores fundamentales en los sistemas políticos se encuentran tan desprestigiados? Desde hace muchos años, algunos pensadores se han hecho la misma pregunta. Para el pensador italiano **Luigi Ferrajoli**, la desconfianza en los partidos políticos se explica a partir de que éstos han perdido el arraigo social y tienen un descrédito en la opinión pública por la creciente personalización y verticalización de los sistemas políticos, por su tendencial subalternidad a los poderes económicos y financieros, pero también por el desarrollo y el éxito electoral de movimientos populistas, antiparlamentarios y carentes de democracia interna (*La democracia a través de los derechos. El constitucionalismo garantista como modelo teórico y como proyecto político: 2014*).

No obstante que coincido con este autor, creo que también hay un problema de fondo que tenemos que analizar y que se relaciona con la vida interna de los partidos políticos, en concreto con su estructura. Al respecto, **Angelo Panebianco**, nos dice: "(...) que la causa principal de los conflictos interpartidarios se pueden encontrar en el sistema de desigualdades internas del seno del partido" (*Modelos de partido: 2009*); ¿Cómo se desarrolla este sistema de desigualdades? Los partidos políticos en el momento de su conformación son una asociación entre iguales, organizada para la realización de un fin común por lo que se desarrolla un fenómeno de participación intensa. Si alguien tiene duda y comenzó militando en el PRD en 1989, recordará que, si alguna vez fue candidato, lo mismo fue candidato que coordinador de campaña, que activista de su propia campaña y que, lo mismo sabía hacer una "pinta" como redactar un discurso.

Pero, dice el autor que, con el paso del tiempo, el partido se transforma y su prioridad son sus intereses, se burocratiza y su organización se diversifica, es decir, pasamos de una participación tipo organización social a una profesional. Es esta etapa la de madurez del partido. Entonces, será en donde la participación disminuye y el partido tiene que distribuir una serie de incentivos selectivos y de identidad, que motiven tanto a la élite, como a los participantes en general del partido. ¿Qué significa cada uno de estos incentivos y cómo impactan en el desarrollo de la vida partidaria? Es una pregunta que reflexionaremos la próxima semana porque en ésta ya se me termino el espacio.



Otros ángulos

Raúl Cremoux
Twitter: @RaulCremoux | raulcremoux.com

Los sueños y quejas de doña Olga

• El poder crea las reglas, pero éstas no son para él, son para los demás.

El 25 de noviembre pasado, 53 senadores del PAN, PRD, MC y PRI emplazaron a **Olga Sánchez Cordero**, actual presidenta de la Mesa Directiva a presentar una controversia constitucional ante la Suprema Corte de Justicia contra el *decretazo*, el cual —así lo dijeron—, viola la Constitución y atenta contra la División de Poderes.

Bien sabemos que al señor **López Obrador** no le gusta que alguien meta las narices en alguna de sus obras, más si son icónicas y harto significativas de su huella por este mundo. Le satisface decir que sus acciones son honestas, con personal decente y los contratistas que son beneficiados son honrados. No requieren de concursos ni tampoco cumplir con las leyes ni reglamentos oficiales, que francamente son muy engorrosos. Para librar sus trabajos con rapidez y eficiencia, nada es mejor que ignorar eso llamado Constitución y leyes y reglamentos que se derivan. La prueba de esa fórmula está en la construcción del primer piso del Periférico, cuando el señor **López Obrador** fue jefe de Gobierno de la capital. Tan eficaz fue el resultado que todavía ahora, tres sexenios más tarde, no sabemos con certeza cuánto costó esa obra.

> Tengámoslo presente, los cambios de poder, llámense como se llamen, son cambio de élites.

Pues bien, doña **Olga**, desde su perspectiva técnica, ha dicho que presentar una controversia es improcedente puesto que "es inexistente el principio de agravio respecto del Senado". Si bien esto pareciera responder al atentado contra la División de Poderes, deja bailando lo medular: mantener bajo el resguardo de un cofre inexpugnable, todo lo relativo a la construcción de obras federales en comunicaciones, telecomunicaciones, sector aduanero, fronterizo, hidráulico, hídrico, medio ambiente, turístico, salud, vías férreas, ya que serán consideradas de interés público y de seguridad nacional, por lo que tendrán dispensa de trámites. Además, eso convendría adecuadamente a tener desterradas las leyes de transparencia y acceso a la información.

Algo tan grueso como lo anterior, doña **Olga** cuando fue ministra de la Corte jamás lo hubiera dejado pasar, muchísimo menos defender. Pero las cosas cambian, ésta es la génesis del poder. El poder crea las reglas, pero éstas no son para él, son para los demás.

En el siglo XVII, su majestad **Luis XIV** transformó a sus nobles en espantajos con listones, quienes necesitaban dedicar horas a su arreglo personal, por lo que no tenían tiempo para pensar ni ocuparse de la política; ésta era asunto del rey. Ahora es igual. Así, doña **Olga** está en lo que ha calificado como su sueño, estar en el Senado y de este modo defender a su rey ante cualquier viento que despeinarlo quiera.

No obstante, unos días más tarde, doña **Olga** reveló que cuando fue secretaria de Gobernación "mucha gente cercana al Presidente, alguna gente, no mucha (*sic*), alguna gente desvalorizó mi trabajo" y después de respirar, continuó: "...a pesar de que yo me esmeraba por cumplir la responsabilidad del cargo, que es una de las posiciones más importantes y difíciles". Finalmente remató señalando que en el Senado (su sueño), buscará legislar para corregir los desequilibrios laborales entre hombres y mujeres.

Tengámoslo presente, los cambios de poder, llámense como se llamen, son cambio de élites. La ley de la obediencia está por encima de cualquier diferencia de género, no importa ser hombre o mujer, una vez en el poder, ambos actuarán de la misma manera. Doña **Olga** lo atestigua.

Entre tanto, el *decretazo* se abre camino para buscar el blindaje de obras y proyectos del gobierno federal.

PUERTO CANCÚN, BCS

Venado Bura no salvó su vida

EN MAR ABIERTO HUÍA DE DOS PERROS, pero un pescador, lejos de brindarle ayuda, lo subió a su embarcación para matarlo y comerlo

POR ERNESTO MÉNDEZ
ernesto.mendez@gimm.com.mx



El ejemplar de vida silvestre nadaba desesperado en el mar para alejarse de sus depredadores.

Fotos: Especial

Un pescador en la localidad de Puerto Cancún, municipio de Comondú, Baja California Sur, salió a realizar su faena como todos los días, cuando de la nada, en mar abierto, apareció un venado Bura (*Odocoileus hemionus*), huyendo de dos perros de caza.

En el video cuya copia tiene **Excélsior**, se observa al ejemplar de vida silvestre nadando desesperado para tratar de alejarse de los depredadores, que no dan tregua y persiguen a su presa a pesar de que ya se encuentran muy lejos de la playa, por lo que se puede intuir que la persecución comenzó en tierra.

El venado Bura, atemorizado y exhausto, siguió adentrándose hacia aguas profundas para intentar que los perros desistieran en su intento por alcanzarlo.

Contrario a lo que se podría pensar, el pescador decide subir al venado a su embarcación, pero no para ayudarlo a escapar del ataque de los perros, sino para matarlo y aprovechar su carne como alimento.

El venado Bura es una especie "Amenazada", que debería estar protegida de acuerdo a la Norma Oficial Mexicana 059, pero que en la práctica es víctima de la caza furtiva y el aprovechamiento ilegal, debido a que sus largas astas son muy cotizadas como trofeo por los coleccionistas.

Más en...

Le negó ayuda

Vea el video donde se registra la persecución del venado Bura.



Foto: Especial

La titular de la Semarnat, María Luisa Albores, y la gobernadora de Campeche, Layda Sansores, en su visita al estado.

ESTRATEGIA EN 6 ESTADOS

No se tolerará tala ilegal en Campeche

Albores: la entidad se coloca en los primeros lugares con ese problema; se perdieron 22 mil 805 hectáreas

POR ERNESTO MÉNDEZ
ernesto.mendez@gimm.com.mx

De gira por Campeche, la titular de la Secretaría de Medio Ambiente y Recursos Naturales (Semarnat), María Luisa Albores, prometió que ante el incremento de la tala ilegal que se registra entre los meses de diciembre y marzo, "en esta ocasión las autoridades no serán laxas en su actuar".

Resaltó que la estrategia nacional inició en seis estados de la República: Campeche, Chiapas, Jalisco, Chihuahua, Guerrero y Estado de México, y en 2022 los trabajos se extenderán a Quintana Roo, Michoacán, Baja California, Yucatán, Tlaxcala y Ciudad de México.

En el caso particular de Campeche, María Luisa Albores informó que la deforestación promedio anual durante el periodo 2001-2018, fue de 22 mil 805 hectáreas, lo que coloca a la entidad en los primeros lugares de tala ilegal.

Dijo que las principales causas detectadas son el cambio irregular de uso de suelo, degradación en zonas de manglares y humedales, crecimiento de la frontera agrícola con soya transgénica y palma de aceite, así como el crecimiento de la frontera agropecuaria, así como otras afectaciones causadas por las comunidades menonitas.

Agregó que en la presente administración, la Procuraduría Federal de Protección al Ambiente (Profepa), ha iniciado 54 procedimientos administrativos por desmontes y cambios de uso de suelo en el estado, 47 en atención a denuncias ciudadanas, por lo que reconoció la importancia de la participación social y exhortó a la población a seguir reportando cualquier acto ilícito que dañe al medio ambiente.

EDICTO

QUÍMICAS PROCOM DE SAN LUIS, S.A. DE C.V., y MARTHA GEORGINA MORENO FRANCO (administradora única).

DISPOSICIÓN DEL JUEZ DE DISTRITO EN MATERIA MERCANTIL FEDERAL EN EL ESTADO DE SAN LUIS POTOSÍ.
En los autos del expediente **103/2021-II**, relativo al juicio ordinario mercantil que promueve Eleuteria Galicia Galván como socia de Químicas Procom de San Luis, S.A. de C.V., se ordenó notificarles, conforme lo dispuesto en los artículos 1068, fracción IV, y 1070 del Código de Comercio, así como 315 del supletorio Código Federal de Procedimientos Civiles, los autos de nueve de marzo y nueve de noviembre de dos mil diecinueve, que informan la admisión de la demanda formulada en su contra, que se ordenó su emplazamiento a juicio por medio de edictos y que las copias simples de la demanda y sus anexos se encuentran en la secretaría de acuerdos de este juzgado de distrito; para que dentro del término de treinta días comparezcan a dar contestación a la demanda, orezcan pruebas, y señalen domicilio para oír notificaciones en esta ciudad, ya que de no hacerlo las subsecuentes, aún las de carácter personal, se les harán por medio de Lista en los estrados de este órgano jurisdiccional; con el apercibimiento consistente en que si transcurrido ese plazo no lo hacen, se seguirá el mismo en su rebeldía. Doy fe.

San Luis Potosí, San Luis Potosí,
24 de noviembre 2021

PEDRO PABLO ESCOBAR DE LEÓN
SECRETARIO DEL JUZGADO DE DISTRITO EN MATERIA MERCANTIL FEDERAL
EN EL ESTADO DE SAN LUIS POTOSÍ

Para publicarse por tres veces consecutivas en un periódico de circulación amplia y de cobertura nacional y en un periódico de circulación local, y por todo el plazo del emplazamiento en los estrados de este juzgado.

AVISO NOTARIAL

PRIMERA PUBLICACION

Por escritura número **70,599**, de fecha 09 de diciembre de 2021, ante mí, los señores **GUADALUPE PATRICIA MUÑOZ GARCIA** y **CARLOS MUÑOZ GARCIA**, aceptaron la herencia en la sucesión intestamentaria a bienes del señor **CARLOS MUÑOZ GARCIA**. Asimismo, la señora **GUADALUPE PATRICIA MUÑOZ GARCIA**, aceptó el cargo de albacea en la mencionada sucesión.

El albacea declaró que formulará el inventario correspondiente.

LIC. ARTURO TALAVERA AUTRIQUE
TITULAR DE LA NOTARIA 122 DE LA CIUDAD DE MEXICO.
TEL: (55) 5481-5250

Avenida de las Fuentes No. 509, colonia Jardines del Pedregal de San Angel, Alvaro Obregón, Ciudad de México.
e-mail: notaria122@notaria122.com.mx

INDICADOR	ANTERIOR	ACTUAL	VARIACIÓN
S&P/BMV IPC	51,238.02	51,213.48	-0.05%
DOW JONES	35,754.69	35,970.99	0.60%
S&P 500	4,667.45	4,712.02	0.95%
NASDAQ	15,517.37	15,630.60	0.73%

INDICADOR	ANTERIOR	ACTUAL	VARIACIÓN
TASA OBJETIVO	4.7500%	5.0000%	0.2500 pp.
TIIE A 4 SEMANAS	5.2400%	5.2362%	-0.0038 pp.
TIIE A 13 SEMANAS	5.4532%	5.4500%	-0.0032 pp.
CETES A 28 DÍAS	5.1000%	5.2000%	0.1000 pp.

INDICADOR	ANTERIOR	ACTUAL	VARIACIÓN
DÓLAR SPOT	$20.9898	$20.9172	-$0.0726
DÓLAR BANCARIO	$21.5000	$21.4000	-$0.1000
EURO	$23.6647	$23.6355	-$0.0292
LIBRA	$27.7156	$27.7394	$0.0238

dinero@gimm.com.mx @DineroEnImagen

DINERO

EXCELSIOR | SÁBADO 11 DE DICIEMBRE DE 2021

ECOMMERCE

Efectivo, el método más usado

Durante este año los consumidores mexicanos habrán realizado más de 53 millones de transacciones en línea a empresas de todos los tamaños, de acuerdo con la compañía mexicana que habilita la economía digital para que todos puedan pagar y cobrar en línea, Conekta.

De acuerdo con su más reciente análisis sobre las transacciones en línea 2021, el efectivo fue el método más utilizado entre los usuarios para hacer pagos en línea, ya que éste abarca 67% del total.

"Esta forma de pago es una vía de acceso crucial para negocios y consumidores que quieren formar parte de la economía digital, más si tomamos en cuenta que 60% de los connacionales no están bancarizados", refiere el documento.

El segundo método de pago más utilizado fue la tarjeta de crédito y débito (32%), seguido de las transferencias bancarias vía SPEI (1%). Los negocios mexicanos que más vendieron en línea se ubican en la Ciudad de México y el Estado de México, según los datos.

— *Karla Ponce*



Foto: Especial

AUTOS ELÉCTRICOS

Canadá amenza irse del T-MEC

El Gobierno de Canadá advirtió ayer a los líderes del Senado estadunidense de estar listo para considerar suspender concesiones hechas bajo el Tratado de Comercio entre México, Estados Unidos y Canadá (T-MEC), si el Capitolio insiste en aprobar un plan de estímulos para autos eléctricos fabricados en EU.

Además, el embajador de México en Canadá dijo que su gobierno y el de Justin Trudeau tienen la misma opinión sobre cómo contrarrestar los créditos fiscales del programa Buy American de la administración Biden para vehículos eléctricos, en momentos en que la propuesta se dirige a una votación en el Senado de Estados Unidos.

Si bien la secretaria de Economía de México ha amenazado explícitamente con represalias comerciales contra otros bienes estadunidenses si se aprueba la medida, Canadá ha adoptado una postura más cautelosa. Pero el diplomático mexicano en Ottawa dijo en una entrevista que los dos países están unidos.

— *De la Redacción*

1 AÑO
cuatro meses lleva operando el actual tratado de libre comercio, el T-MEC

NOVIEMBRE, UN MES CLAVE

EMPLEO FORMAL ALCANZA NIVEL MÁS ALTO EN LA HISTORIA

LOS AFILIADOS AL IMSS llegaron a 20 millones 933 mil 50, la cifra más alta en la historia



Fuente: IMSS / Gráfico: Jesús Sánchez

POR KARLA PONCE
karla.ponce@gimm.com.mx

En noviembre se crearon 165 mil 463 empleos formales en el país, el nivel más alto para un penúltimo mes del año desde que se tiene registró, reportó el Instituto Mexicano del Seguro Social (IMSS).

De esta manera, durante los primeros 11 meses de 2021 se han creado un millón 159 mil 318 posiciones laborales formales. En este periodo se incrementó en un millón 165 mil 30 plazas el empleo permanente y se redujo en cinco mil 712 puestos el empleo eventual.

Así, al 30 de noviembre, el número de afiliados al organismo de salud llegó a 20 millones 933 mil 50, la cifra más alta en la historia.

En octubre se alcanzó una recuperación completa en el número de empleos con respecto al nivel prepandemia, por lo que a noviembre se supera dicho nivel por 319 mil 514 puestos de trabajo.

Gabriela Siller, directora de Análisis Económico y Financiero de Banco Base, estimó que este año cerrará con la creación de 803 mil empleos debido a las bajas que cíclicamente se reportan durante diciembre derivados de los cierres de producción, conclusión de contratos, así como vacaciones de invierno, ubicándose en un total de 20 millones 577 mil 188 los puestos de trabajo afiliados al IMSS al cierre de diciembre.

"Con esto, el empleo registrado en el IMSS mostraría un crecimiento en el año de 4.06 por ciento", explico la especialista.

Para 2022, la directora de Análisis de Banco Base previó que la generación de 390 mil empleos formales.

Alzas salariales cerrarán por debajo de la inflación

Al 30 de noviembre, el salario base de cotización promedio de los puestos de trabajo afiliados al Instituto Mexicano del Seguro Social (IMSS) alcanzó un monto de 435.7 pesos.

Este salario representa un incremento anual nominal de 7.4 por ciento, que es el segundo aumento más alto registrado para un mes de noviembre de los últimos diez años, según los datos del IMSS que se presentaron.

Sin embargo, pese a la recuperación económica, los incrementos salariales de este año se estima que cerrarán en 4.7 por ciento, cantidad por debajo de la inflación, la cual se estima cerrará por encima de 7.0 por ciento.

"Al estimarse un cierre de inflación mayor a los crecimientos salariales durante 2021 habrá una notable pérdida de poder adquisitivo. Las organizaciones tienen que revisar sus pronósticos para el próximo año. Estamos muy a tiempo, pues el crecimiento reportado del siguiente año no consideraba esta nueva estimación de la inflación", afirmó Gerardo García Rojas, director de Servicios de Información de Mercer.

20
MILLONES
933 mil 50 afiliados al IMSS se han reportado por las autoridades al cierre de noviembre

4.06
POR CIENTO
es el crecimiento de las plazas laborales que se reportarían al terminar el año



Fotos: Freepik/ Especial

SECRETARÍA DE ECONOMÍA

Buen Fin 2021 no alcanzó expectativas

Se reportó una derrama de 192 millones de pesos

POR LINDSAY H. ESQUIVEL
lindsay.hernandez@gimm.com.mx

Las ventas del programa de descuentos el Buen Fin 2021 sumaron 192 mil millones de pesos, por debajo de la meta estimada de 239 mil millones de pesos, que fue la suma alcanzada hace un año, informó la Secretaría de Economía.

Durante la celebración del Sorteo Fiscal, Jesús Cantú, titular de la Unidad de Normatividad y Competencia de Economía, aseguró que las cifras no son comparables por la duración de los días del evento, pues hubo cinco días menos que el año pasado; sin embargo, sí se anticipaba por lo menos llegar a la cifra de 2020.

45 POR CIENTO
crecieron las ventas online durante el Buen Fin 2021

El tesorero de la Confederación de Cámaras Nacionales de Comercio, Servicios y Turismo (Concanaco Servytur), Octavio de la Torre, señaló que los productos más vendidos fueron pantallas, ropa, calzado y computadoras.

Detalló que el ticket global promedio fue de mil 820 pesos, siendo para tarjetas de débito 599 pesos y de 1,304 pesos con crédito.

Destacó que 72.5% de los pagos se hicieron por medios electrónicos tradicionales y 22% del monto total facturado se realizó a través del eCommerce. Mientras que las ventas en línea registraron un crecimiento del 45 por ciento.

"Comparando el promedio diario del Buen Fin 2020 respecto del Buen Fin 2021, el consumo promedio diario global, tanto electrónico como tradicional, creció en 38% pasando de 19.9 mil millones de pesos a 27.41 mil millones de pesos. La digitalización ha sido sin duda alguna nuestra gran aliada en esta edición", comentó el empresario.

Finalmente, el SAT realizó el Sorteo Fiscal en el que repartió un monto total de casi 500 millones de pesos; de los cuales 400 millones de pesos se dividieron en 321 mil 261 operaciones de consumidores que pagaron sus compras con tarjeta y 85 millones 880 mil pesos para 4 mil 282 comercios que participaron.

SUSCRIBEN CONVENIO

PFF y CAAAREM contra los delitos en aduanas

DE LA REDACCIÓN
dinero@gimm.com.mx

La Secretaría de Hacienda, a través de la Procuraduría Fiscal de la Federación (PFF), y la Confederación de Asociaciones de Agentes Aduanales de la República Mexicana (CAAAREM), firmaron un convenio de colaboración para erradicar la evasión fiscal, el contrabando y la corrupción en materia de comercio exterior.

El acuerdo fue suscrito por el procurador fiscal, Carlos Romero Aranda, y por el presidente de la CAAAREM, Luis Ernesto Rodríguez Gil. Estos delitos representan un gran peligro para la estabilidad de México y el engranaje económico y social, y no están al margen de la actividad comercial y aduanera, señaló Romero Aranda, quien afirmó que contar con mejores herramientas para erradicar la corrupción e impunidad, permitirá generar condiciones óptimas para impulsar el desarrollo del comercio exterior.

En este sentido, el convenio busca concientizar a los agentes aduanales de los riesgos y consecuencias que implican estos actos.

EL DATO

Apoyos
Se busca contar con mejores herramientas para erradicar la impunidad y la corrupción.

A su vez, el líder de la CAAAREM indicó que el convenio es una muestra de voluntad y confianza hacia los agentes aduanales del país.

"Tenemos una oportunidad única para concretar la voluntad del presidente de la República, y no la vamos a dejar pasar".



Foto: Especial

Autoridades trabajan en contra de la corrupción y ante ello se firmó ayer el acuerdo para concientizar a los trabajadores.



Del verbo emprender

Salo Grabinsky
gzsalo@gmail.com

Liderazgo: una nueva tendencia (segunda parte)

Aunque no necesariamente son empresas de estructura familiar he notado en los últimos años una curiosa tendencia entre los fundadores y CEO de grandes empresas que, por diversas razones, deciden renunciar a su puesto y tener otras actividades. Hay ejemplos como el fundador de Microsoft, el de Uber, creo que los de Google y, recientemente, el de Twitter.

Hay diversas razones, como la presión del puesto, peleas con los accionistas, algunos de los cuales llegan a exigir que el fundador renuncie, una crisis personal o el revaluar su futuro.

Me acuerdo de que Apple despidió a **Steve Jobs** en los años ochenta por ser demasiado intenso y de mala forma, para años después rogarle encarecidamente que regresara triunfante a la nueva etapa, y los resultados fueron asombrosos. Su rival, **Bill Gates,** renunció para dedicarse a la filantropía a nivel global y, a pesar de haberse divorciado siguió con **Melinda** su labor humanitaria. Al dueño de Uber lo separaron de mala manera... y así hay varios casos más.

A veces, el poder y el gran éxito de un emprendedor o de un estadista van a expensas de su vida y objetivos. Ante ese dilema veo que algunos de ellos toman la difícil decisión de retirarse.

Por ejemplo, el papa **Benedicto XVI** fue electo, pero por diversas razones, no bien exploradas, decidió que la presión y responsabilidades de su cargo no las podría aguantar. Fue un acto insólito, pero que debe respetarse. Y, por lo tanto, hay que verlo en función de las empresas familiares en la actualidad, su enorme problemática... y las oportunidades que se están presentando.

En primer lugar, la pandemia, la inseguridad y polarización vigentes en el país y otras partes y la situación personal de muchos líderes de empresas de edad madura (los jóvenes tienen la fuerza y estamina para seguirle, no hay de otra) han hecho tambalear muchas ideas, tales como "¡Yo no pienso retirarme nunca!" o "¿qué voy a hacer si dejo el puesto?", entre otras y que son muy válidas.

> Me están llegando casos de gente aún joven que se siente demasiado atada a su empresa, a costa de su familia y sus otros intereses y deseos.

Más trabajos del columnista en su sitio de LinkedIn

Últimamente me están llegando casos de gente aún joven que se siente demasiado atada a su empresa, a costa de su familia y sus otros intereses y deseos. La pandemia, con el confinamiento y los pensamientos forzosos dentro de un encierro de meses, han hecho mella en todos nosotros, y lo peor es que no ha terminado, a pesar de las declaraciones oficiales de que no hay que temer una nueva ola. Hay incredulidad, angustia en el ambiente y son malas consejeras.

Lo básico es que hay que tener listas y operando una serie de reglas y políticas directivas que prevengan estas decisiones intempestivas y muy riesgosas, un consejo de administración ejecutivo que mantenga a flote temporalmente a la organización y un plan de sucesión vigente. Obviamente, este fenómeno está ligado a un plan patrimonial adecuado para la decisión del emprendedor. Nuevos tiempos requieren nuevas estrategias.

Continuará.

Asesorías:
55 6965 6876



De convicción liberal

Guillermo Zamarripa
Director General del FUNDEF

Inflación

• En estos meses que se ha ido ganando visibilidad sobre el tema de inflación es interesante la manera divergente como han actuado los bancos centrales.

El proceso de aumento en los niveles de los indicadores de inflación inició en el segundo trimestre de 2021. La discusión inicial era si este aumento sería transitorio o permanente. El consenso parecía favorecer que se trataría de algo temporal. La realidad nos ha mostrado que no es así.

El dato de inflación del mes de noviembre en México no es favorable. La inflación general anual se ubicó en 7.37%, cuando en noviembre de 2020 era de 3.33 por ciento.

Los bienes y servicios que más aumentaron su precio en este mes fueron la electricidad (24.16%), el jitomate (25.38) y el tomate verde (71.8 por ciento).

Hay otro indicador de inflación que es el de precios al productor, que mide la evolución de los precios de una canasta fija de bienes y servicios de la producción nacional. En el mes de noviembre tuvo un aumento anual de 9.90 por ciento.

El aumento está principalmente en las actividades primarias (13.3%) y en la parte de actividades secundarias que tienen que ver con minería (50.7 por ciento).

El dato de inflación del mes de noviembre en Estados Unidos tampoco es favorable. La inflación anual se ubicó en 6.8%, que es el mayor nivel desde 1982.

A continuación, se pone en un contexto adecuado lo que significan los datos anteriores.

El primer aspecto es que ya se cumplió un semestre con datos elevados de inflación y no se ve que vaya a disminuir pronto.

Por lo tanto, ya tenemos evidencia contundente de que se trata de un fenómeno permanente.

El segundo aspecto es que los niveles observados hoy son comparables con los de mucho tiempo atrás, por lo que la evidencia es que el aumento se está saliendo de lo que era una mayor inflación en tiempos recientes.

El tercer aspecto es que se está dando de manera generalizada. Es interesante cómo el diferencial de inflación entre México y Estados Unidos es de sólo medio punto porcentual.

Esto indica que no es un tema de México, como sucedió en los casos de repuntes inflacionarios en nuestro país, como el de finales de 2008 o 2017 y el de 1995.

> Es interesante cómo el diferencial de inflación entre México y Estados Unidos es de sólo medio punto porcentual.

Los datos de la inflación dados a conocer por el Inegi en el país.

En estos meses que se ha ido ganando visibilidad sobre el tema de inflación es interesante la manera divergente como han actuado los bancos centrales.

El caso de México en el que, aunque se discutía si se trataba de algo temporal o no, la tasa que se ubicaba en 4.0% tuvo un primer aumento en junio, para ubicarla en 4.25 por ciento.

En sesiones posteriores se tomaron decisiones de aumentar más la tasa y con ello se tomaba cierta acción para tratar de dar las señales adecuadas de que se combatirá la inflación.

El caso de Estados Unidos fue hasta la semana pasada en la que se dio la señal de que ya no veían a la inflación como transitoria y eso generó volatilidad en los mercados.

Lo que podemos esperar en el futuro próximo es más aumentos en la tasa de referencia en México y que inicie el proceso de alza de tasas en Estados Unidos.

Lo que hay que entender es que si la inflación no cede ante las acciones de los bancos centrales, ¿hasta dónde llegarán en su intención de controlar la inflación?

Veremos altas tasas como en los ochenta o de privilegiar la actividad económica sin subir tanto las tasas.

Serán meses difíciles.

MexicanadeBecas
Fondo de ahorro educativo

¡La inversión que construye el futuro educativo de tus hijos!

Cada año aumenta la demanda para ingresar a universidades públicas, no así el número de lugares.



¿Cómo solventarás la educación superior de tus hijos?

mb.com.mx

Fideicomiso especializado para la educación operado por Santander (2003285)



El auge de Tabasco y la caída de Quintana Roo

2020 fue el peor año en la historia económica del mundo en las últimas décadas. De acuerdo con el reporte del Producto Interno Bruto por entidades, que publicó el Inegi, México retrocedió 7.9 por ciento, pero en el interior de cada la historia fue muy diferente por entidades.

ANOMALÍA DE CRECIMIENTO

Hubo un estado que desafió la crisis económica y contra toda lógica prosperó y logró crecer 3.5 por ciento en comparación con el año pasado, dicha entidad es Tabasco. ¿Qué explica el peculiar desempeño de dicha entidad? Una refinería, aunque el reporte del Inegi no lo desagrega, es obvio que así fue. Las actividades terciarias, que agrupan el comercio al por mayor y al por menor, servicios financieros, servicios inmobiliarios y de alquiler, entre otros, cayeron en Tabasco 6.6 por ciento, lo cual no es muy alejado del promedio nacional de 7.5 por ciento. En cuanto a las actividades primarias avanzaron en dicho estado 1.8 por ciento, lo cual fue superior al promedio nacional que subió 0.3 por ciento, aunque hubo otras entidades que tuvieron desempeños más positivos en ese sector, como Guerrero, que avanzó 7.9 por ciento; Oaxaca, que creció 6.3 por ciento. Lo que destaca de Tabasco es su desempeño positivo en actividades secundarias que mostró un crecimiento de 10.2 por ciento mientras que el promedio nacional fue diametralmente opuesto con una baja de 9.8 por ciento. En las actividades secundarias hay minería, tanto extractiva como petróleo, construcción y manufactura, en el reporte del valor de la construcción correspondiente a diciembre de 2020 Tabasco destacó con un avance de 41.5 por ciento en el renglón que se refiere a petróleo y petroquímica por tipo de obra. Los datos del empleo formal también colocan a Tabasco en la punta de lanza nacional con un crecimiento en noviembre de 21 por ciento.

DEBACLE Y RECUPERACIÓN

El contraste de Tabasco lo ofrece Quintana Roo, entidad que experimentó un desplome de 24 por ciento, una caída de esa magnitud es comparable a la contracción de 30 por ciento de Venezuela. El desplome de Quintana Roo era esperable dado que su principal actividad es el turismo que fue salvajemente afectado por la pandemia y dado que no hubo medidas contracíclicas, el estado colapsó aunque, afortunadamente, los datos del empleo formal muestran que ha empezado una recuperación robusta. Los datos del reporte de noviembre del IMSS muestran que Quintana Roo fue la segunda entidad que más generó nuevos empleos con un crecimiento de 19.5 por ciento. Otra entidad con la misma dinámica fue Baja California, que experimentó un desplome casi tan pronunciado como Quintana Roo, con una caída de 23 por ciento y una recuperación de empleo formal de 11.8 por ciento.

> El desplome de Quintana Roo era esperable dado que su principal actividad es el turismo.

GIGANTE DÉBIL

La Ciudad de México es la entidad más grande del país desde una óptica económica y en 2020 representó 15.8 por ciento del Producto Interno Bruto nacional, aunque se encogió un poco y experimentó una caída de 9.1 por ciento. Al revisar la Encuesta Ingreso Gasto de los Hogares 2020, es patente que la falta de medidas contracíclicas le pegó particularmente fuerte a la capital del país, de ahí que el resultado en las elecciones intermedias en donde Morena perdió la mitad de las alcaldías no es tan sorprendente.

OTROS GRANDES

La segunda entidad más grande es el Estado de México, que representa 9.1 por ciento del PIB y su caída fue de 5.9 por ciento en donde las actividades primarias tuvieron un desempeño positivo que ayudó a compensar la caída de casi 10 por ciento de las actividades secundarias. Nuevo León es la tercera mayor economía estatal y al estar muy vinculada a la manufactura, se recuperó rápidamente y es por eso que se alejó un poco más en tamaño de Jalisco, que fue el cuarto lugar. El quinto estado más grande en tamaño económico es Veracruz que no tarda en ser superado por Guanajuato. México es un país de varias velocidades y la crisis está abriendo la brecha entre los estados vinculados a la economía global y los que no han podido hacerlo y que se encuentran más rezagados, los datos muestran que los proyectos que ayudarán a sacar a México adelante tienen que ver con la dinámica de comercio global y soluciones para los mercados de consumo, eso me hace considerar que el desempeño de Tabasco es un florecimiento de un sexenio.

THE GAME AWARDS

IT TAKE TWO, GANADOR 2021

El videojuego desarrollado por Hazelight Studios, *It Takes Two*, ganó como Juego del Año en la premiación The Game Awards 2021. Este título de acción y aventuras, distribuido por EA Games, innovó en la industria porque está diseñado específicamente para el modo multijugador cooperativo en pantalla dividida, esto significa que debe jugarse con otra persona. *—Aura Hernández*



Foto: https://www.ea.com/

9
DÓLARES
por acción fue el precio de la oferta pública inicial de la compañía, y fue un éxito

CON SU IPO EN NY Y BRASIL

Nu prepara el camino para un mayor crecimiento



La firma se apalanca con el poder del Big Data.

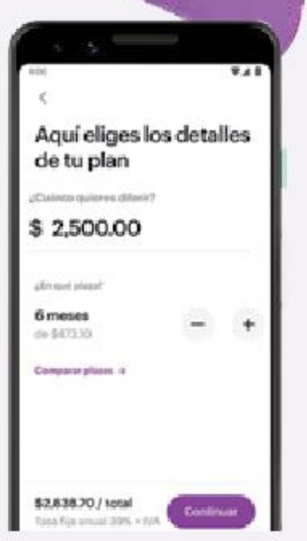

BUSCA MAYOR CAPITAL para impulsar sus servicios financieros en donde opera

POR AURA HERNÁNDEZ
aura.hernandez@gimm.com.mx

La fintech brasileña Nu lanzó una Oferta Pública Inicial de acciones en la bolsa de valores de Brasil y Nueva York para tener acceso a mayor capital que le permita seguir invirtiendo en su crecimiento para las siguientes décadas.

David Vélez, CEO y cofundador de Nu, recordó que esta Fintech surgió en Brasil con el objetivo de impulsar mejores servicios en el segmento financiero, algo que parecía poco probable porque tendrían que enfrentar a compañías más grandes.

Sin embargo, no sólo lograron establecerse en su país de origen, también extendieron operaciones a Colombia y México, por lo que actualmente tienen cerca de 48 millones de usuarios al cierre de septiembre de este año.

"Este lanzamiento no es el fin, sino el principio de la jornada de Nu para los próximos 10 o 20 años", aseguró en conferencia.

Esto porque Nu Holdings Ltd., que es la empresa controladora de Nu México, realizó su Oferta Pública Inicial de acciones en la bolsa de valores de Nueva York este jueves y comenzó a cotizar con un precio de nueve dólares por título, lo que significa una recaudación cercana a 2 mil 600 millones de dólares.

A esto se añade un listado dual, es decir, la fintech también comenzará a cotizar en B3, que es la Bolsa de Valores de Brasil.

Vélez destacó que esta operación hará que Nu sea una empresa más transparente y con mayor capital y, por lo tanto, con un mayor alcance para llevar su misión, que es democratizar el acceso a los servicios financieros a más personas.

Emilio González, director general de Nu en México, destacó que la Fintech ha tenido un buen recibimiento en el país porque, en poco más de año y medio, han colocado cerca de 760 mil tarjetas de crédito.

Además, recientemente fue autorizada la compra de la sofipo Akala, que les permitirá contar con una licencia para incrementar su oferta de productos.

"Desde que entramos a México hemos tenido el objetivo de poder ofrecer un portafolio completo de productos financieros", destacó.

Añadió que las fortalezas que tiene la fintech son apalancarse en la ciencia de datos para tomar mejores decisiones y dar valor a clientes, así como un servicio eficiente a todos los clientes.



> Creemos que podemos dar mucho valor y ser el principal aliado financiero de los mexicanos."
>
> **EMILIO GONZÁLEZ**
> DIRECTOR GENERAL DE NU EN MÉXICO



> La idea de la oferta pública inicial es tener acceso a mayor capital para poder seguir invirtiendo en el crecimiento tanto de Colombia como de México y Brasil e invertir en crear productos innovadores."
>
> **DAVID VÉLEZ**
> CEO Y COFUNDADOR DE NU

EN LA BOLSA DE VALORES DE NY:

1. Se vendieron 289 millones de acciones
2. Con un precio promedio de 9 dólares por acción
3. Por lo que captó cerca de 2 mil 600 millones de dólares



Fotos: Cortesía

BIG BRAIN ACADEMY

Ejercita tu cerebro y gana en este videojuego

POR AURA HERNÁNDEZ
aura.hernandez@gimm.com.mx

Muchos creen que los videojuegos son sólo un método de entretenimiento, cuando varios estudios han demostrado en los últimos años que también sirven para mejorar varios aspectos de la vida diaria, siendo un gran ejemplo *Big Brain Academy Brain vs Brain*. Este videojuego recién lanzado para Nintendo Switch forma parte de la saga *Big Brain Academy*, la cual cuenta con títulos para Nintendo DS y Nintendo Wii.

Si bien su base es sencilla, ya que contiene varios minijuegos enfocados en poner a prueba el intelecto de las personas, puede resultar muy estimulante para aquellas personas que aman competir.

Ya probamos este título en Nintendo Switch y, si bien los gráficos son sencillos, lo importante es que se tienen minijuegos en categorías como agudeza, memoria, análisis, cálculo y percepción, que ponen a prueba la capacidad mental y de concentración.

Como dijimos anteriormente, está enfocado a aquellos que les gusta competir porque, para empezar, tiene la opción de jugar hasta con cuatro personas y la opción de dos jugadores en el mismo Nintendo Switch, ya sea usando los botones o la pantalla táctil.



Fotos: https://www.nintendo.com

Sobre *Big Brain Academy Brain vs Brain*:

- Lanzamiento: 3 de diciembre de 2021
- Género: rompecabezas
- Jugadores: hasta 4
- Desarrollador: Nintendo
- Consola: Nintendo Switch



De esta manera se puede decidir, por ejemplo, quién es más rápido contando, memorizando o analizando qué pesa más, una hormiga o una abeja.

Incluso para aquellas personas que no tienen con quien jugar, pero son competitivos, tiene una opción llamada Batalla Fantasma en la que no se necesita a otro jugador conectado al mismo tiempo gracias a que graba la partida de un jugador y con esa hace competir al usuario.

Eso sí, a veces no se siente tan bien ganar cuando el jugador es alguien mucho menor, por ejemplo, nosotros jugamos con alguien de cuatro años ubicado en Inglaterra.

Las partidas individuales también cuentan con un modo llamado Examen, con la que es posible analizar "el vigor cerebral", porque hace que el videojugador compita rápidamente en todas las categorías y así calcula una calificación e indica qué tipo de cerebro se tiene. Esto también puede ayudar para saber en qué áreas se debe poner más atención, por ejemplo, en la memoria o la percepción y esto podría incluso ayudar a la vida diaria.

Conforme se avanza en los minijuegos se pueden obtener medallas y desbloquear elementos para personalizar el avatar del videojugador. Lo único que se podría mejorar son los minijuegos, en el sentido de que son pocos.

Espaldarazo argentino. Durante un multitudinario acto para celebrar los 38 años del retorno de la democracia en Argentina, miles de personas expresaron su respaldo al exmandatario brasileño Luiz Inácio Lula da Silva, que se reunió ayer con el presidente argentino, Alberto Fernández, y José Mujica, exmandatario uruguayo. — AFP



FALLO DE CORTE BRITÁNICA

JULIAN ASSANGE, A UN PASO DE SER EXTRADITADO A ESTADOS UNIDOS



Foto: AFP

Como en otras audiencias previas, seguidores de Assange se manifestaron ante el tribunal agitando pancartas que exigían su liberación inmediata, mientras su prometida comunicaba el veredicto.

AFP Y REUTERS
global@gimm.com.mx

AHORA, EL MINISTERIO DEL INTERIOR decidirá el futuro del fundador de WiKiLeaks, quien podría enfrentar 175 años de cárcel en suelo estadunidense

LONDRES.— El gobierno estadunidense obtuvo ayer una importante victoria en su intento por extraditar a Julian Assange, encarcelado en Londres desde su detención en 2019 en la embajada de Ecuador, al anular una corte de apelaciones inglesa la decisión previa de no entregarlo.

Estados Unidos acusa de 18 cargos al fundador de WikiLeaks y lo quiere juzgar por la publicación a partir de 2010 de unos 700 mil documentos diplomáticos y militares secretos, relacionados principalmente con las guerras en Afganistán e Irak.

En primera instancia, la jueza Vanessa Baraitser bloqueó la extradición en enero, al considerar que Assange podía suicidarse si era entregado a Estados Unidos.

Pero los abogados estadunidenses apelaron la decisión y en octubre argumentaron que Baraitser no había dado suficiente importancia a otros testimonios de expertos sobre su estado sicológico.

Además, garantizaron que no se mantendría al australiano, de 50 años, en aislamiento punitivo en una prisión federal de máxima seguridad, y que recibiría un tratamiento médico adecuado.

Ayer, el tribunal de apelaciones de Londres les dio la razón, anulando la sentencia previa, por considerar que "Estados Unidos ha proporcionado ahora a Reino Unido un paquete de garantías" y subrayando que Washington accedería a trasladarlo a Australia si es condenado.

Ordenó enviar el caso al Ministerio del Interior, que tiene la última palabra sobre toda extradición.

Los abogados de Assange anunciaron que apelarán al Tribunal Supremo británico y a cortes internacionales si es necesario.

"Agotaremos todos los recursos nacionales e internacionales para defender a quien no ha cometido delito alguno y ha resistido heroicamente y con coraje durante más de once años la persecución por defender la libertad de expresión y acceso a la información", aseguró el exjuez español Baltasar Garzón, coordinador internacional de la defensa de Assange.

> Agotaremos todos los recursos nacionales e internacionales para defender a quien no ha cometido delito alguno."
>
> **BALTASAR GARZÓN**
> COORDINADOR DE LA DEFENSA DE ASSANGE

La oenegé de defensa de los derechos humanos Amnistía Internacional puso en duda las garantías de EU, calificándolas de "intrínsecamente poco fiables".

En un contexto de creciente tensión diplomática, el gobierno ruso tildó la decisión británica de "vergonzosa".

El australiano lleva recluido en la prisión de alta seguridad de Belmarsh, cerca de Londres, desde que en abril de 2019 fue detenido dentro de la embajada ecuatoriana después que el entonces presidente Lenín Moreno le retiró el asilo.

FILTRACIÓN DE DOCUMENTOS CLASIFICADOS

EU acusa a Julian Assange de 18 cargos, entre ellos espionaje.



2010
La prensa internacional publica 720 mil documentos confidenciales sobre las operaciones de la coalición internacional en Afganistán e Irak.

18 de noviembre
Suecia lanza una orden de detención europea contra Assange como parte de una investigación por violación y agresión sexual a dos mujeres suecas en agosto de 2010.

2011
Assange, que estaba en Londres, se entrega a la policía. Un tribunal valida la solicitud de extradición a Suecia. El australiano teme ser entregado desde allí a Estados Unidos.

2012
El australiano se refugia en la embajada ecuatoriana en Londres y solicita asilo político. Ecuador, entonces presidido por Rafael Correa, le concede el asilo.

2019
En abril, el presidente ecuatoriano, Lenín Moreno, le retira el asilo. Assange es detenido en la embajada por la policía británica. En mayo es condenado a prisión.

SOLÍS

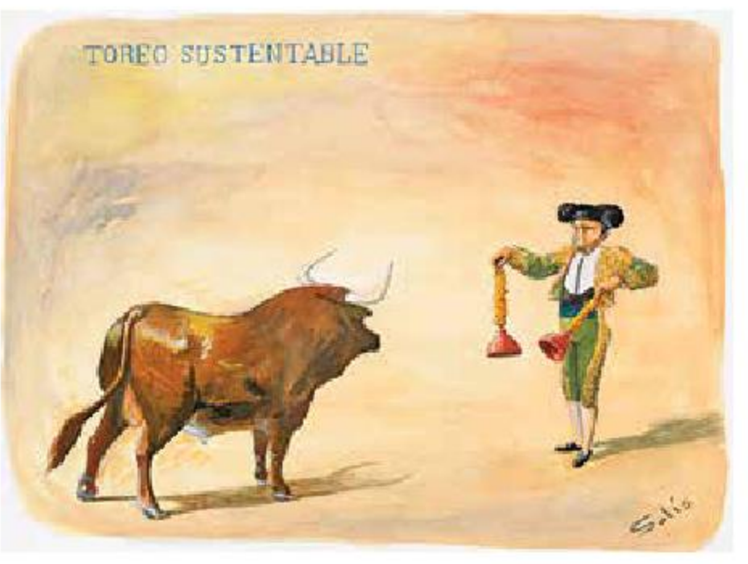



NUEVAS NORMAS DE BIDEN

Prohíbe financiar los combustibles fósiles

Deberán dejar proyectos extranjeros que no se apeguen a la energía limpia

REUTERS
global@gimm.com.mx

WASHINGTON.— El gobierno de Estados Unidos ordenó a sus agencias que dejen de financiar de inmediato proyectos de combustibles fósiles con alto contenido de carbono en el extranjero y den prioridad a las colaboraciones internacionales para implementar tecnología de energía limpia, según cables diplomáticos.



Los documentos indican que los compromisos del gobierno deberían reflejar los objetivos establecidos en un decreto emitido a principios de año con el objetivo de poner fin al apoyo financiero estadunidense para proyectos de carbón y energía intensivos en carbono en el extranjero.

"El objetivo de la política que se describe a continuación es garantizar que la gran mayoría de los compromisos energéticos internacionales de Estados Unidos promuevan la energía limpia, promuevan tecnologías innovadoras e impulsen la competitividad de las tecnologías limpias", sostiene un cable.

La política define los compromisos energéticos internacionales "intensivos en carbono" como aquellos cuya intensidad de gases de efecto invernadero está por encima de un valor umbral del ciclo de vida de 250 gramos de dióxido de carbono por kilovatio hora e incluye carbón, gas o petróleo.

La política prohíbe cualquier financiamiento del gobierno a proyectos de carbón en el extranjero que no capturen o sólo capturen parcialmente las emisiones de carbono.

Pero exime a los proyectos intensivos en carbono que se consideren necesarios por razones de seguridad nacional o geoestratégicas o que sean cruciales para brindar acceso a la energía a áreas vulnerables.

ANTE ACECHO RUSO

La OTAN da respaldo a ucranianos

AFP
global@gimm.com.mx

BRUSELAS.— El secretario general de la OTAN, Jens Stoltenberg, rechazó ayer la idea de retirarle la invitación de adhesión a Ucrania, tal y como pidió Rusia.

"La relación de la OTAN con Ucrania la decidirán los 30 aliados de la OTAN y Ucrania, y nadie más", señaló Stoltenberg durante una rueda de prensa junto al canciller alemán, Olaf Scholz.

"No podemos aceptar que Rusia intente restablecer un sistema en el que las grandes potencias, como Rusia, tengan esferas de influencia en las que puedan controlar o decidir lo que otros miembros pueden hacer", consideró.



Foto: AFP

El secretario general de la OTAN, Jens Stoltenberg, llamó al organismo a no permitir la injerencia rusa en decisiones internas.

"No comprometeremos el derecho de cada nación de Europa a elegir su propio destino", añadió Stoltenberg.

El Ministerio de Relaciones Exteriores ruso exigió más temprano que la OTAN retire "formalmente" una decisión de 2008, que abría la vía a la adhesión de Ucrania y de Georgia, a lo que Rusia se opone categóricamente.

Por su parte, Scholz expresó en Bruselas la "profunda preocupación" de Alemania por las tropas rusas concentradas en la frontera con Ucrania, y pidió a la Unión Europea "mantener su firmeza" frente a Moscú.

Durante las últimas semanas, Rusia ha desplegado a unos cien mil militares cerca de su frontera con Ucrania.

Con aviones caza "frena" amenazas

MOSCÚ.— Rusia afirmó que envió aviones caza para interceptar y escoltar aeronaves militares estadunidenses y francesas que volaban cerca de sus fronteras en el mar Negro, en medio de tensiones entre Moscú y Occidente.

"Se enviaron tres cazas Su-27 para identificar a los objetivos aéreos y evitar una violación de las fronteras de la Federación Rusa", dijo el Ministerio de Defensa, en un comunicado.

Las cinco aeronaves dieron media vuelta y, a continuación, los cazas rusos volvieron a su base, aseguró el ministerio.

— AFP



Foto: Reuters



Foto: AP

PRIMER ENCUENTRO MACRON-SCHOLZ

Pactan fortalecer Europa

PARÍS.— El canciller de Alemania, Olaf Scholz, y el presidente de Francia, Emmanuel Macron, sostuvieron ayer su primer encuentro y pactaron no sólo hacer "fuerte" a Europa, sino también estrechar lazos en temas económicos, de seguridad y de política exterior. "Es importante que avancemos en la misma dirección, que trabajemos juntos", afirmó el sucesor de Angela Merkel, en su segundo día de gobierno. — DPA

LEGISLACIÓN EN TEXAS

Corte Suprema abre paso a ley antiaborto

Dejó en vigor su aplicación, aunque tribunales federales podrán impugnar

AFP
global@gimm.com.mx

WASHINGTON.— La Corte Suprema de Estados Unidos autorizó ayer a los tribunales federales impugnar una ley sobre el aborto de Texas muy restrictiva, pero sin llegar a suspender su aplicación.

La decisión elimina los obstáculos procesales que hasta ahora han impedido a los tribunales federales bloquear esta legislación estatal, a pesar de que viola la jurisprudencia de la máxima instancia judicial.

El fallo fue aclamado por los opositores al aborto, quienes estaban complacidos de que la ley pudiera seguir en vigor en este conservador estado del sur de Estados Unidos, como el procurador general de Texas, el republicano Ken Paxton, quien tuiteó "Gran victoria", tras la decisión.

"Es una victoria para Texas y el movimiento provida", añadió por su parte el senador republicano de ese estado, Ted Cruz.

No obstante, el presidente estadunidense, Joe Biden, dijo que estaba "muy preocupado por la decisión de la Corte Suprema de dejar la ley en su lugar, teniendo en cuenta sus consecuencias para las mujeres de Texas, para el país y para el Estado de derecho", declaró su portavoz Jen Psaki.

"Siempre apoyaré a las mujeres para proteger y defender su derecho constitucional reconocido desde hace mucho tiempo", aseguró el presidente en un comunicado.

El fallo, según la activista Amy Hagstrom Miller, es "cruel, injusto, inhumano".

"Nuestros equipos están desesperados, asustados, desalentados", agregó.



Foto: AFP

La periodista filipina Maria Ressa y su colega ruso Dmitri Muratov recibieron ayer el premio en Oslo, Noruega.

GANADORES DEL NOBEL DE LA PAZ

Condenan acecho a prensa

AFP
global@gimm.com.mx

OSLO.— El periodista ruso Dmitri Muratov pidió ayer "un minuto de silencio" por los reporteros asesinados. El exhorto lo hizo en Oslo, al recibir el Nobel de la Paz junto a su colega filipina Maria Ressa, quien culpó a los grupos tecnológicos estadunidenses del "lodo tóxico" propagado en redes sociales.

Maria Ressa, cofundadora de la página web de información Rappler, y Dmitri Muratov, redactor jefe del diario independiente *Novaya Gazeta*, fueron los galardonados a principios de octubre con el Premio Nobel de la Paz de 2021 por su combate "en favor de la libertad de prensa".

"Pongámonos en pie y honremos con un minuto de silencio a nuestros colegas periodistas (...) que dieron su vida por esta profesión", dijo Muratov, .

Por su parte, Ressa criticó que los grupos tecnológicos estadunidenses "están enemistados con los hechos, enemistados con los periodistas". "Su naturaleza es dividirnos y radicalizarnos", explicó ante una audiencia.



Foto: AFP

Bombero del equipo que combate las llamas que afectan a la turística región de Margaret River, en Australia Occidental.

AUSTRALIA

Incendios y fuertes tormentas

AFP
global@gimm.com.mx

SÍDNEY.— Australia se vio golpeada ayer por incendios forestales que devastan la turística costa oeste y fuertes lluvias que provocaron inundaciones en el este del país.

Tras varias semanas de altas temperaturas, se declararon incendios en Australia Occidental, en la turística región de Margaret River, famosa por su vino y el surf.

Las autoridades no informaron de ningún herido ni vivienda dañada, pero las llamas eran visibles en una extensa zona, generando grandes columnas de humo.

Se activaron las alertas y varios vecinos tuvieron que dejar sus hogares.

"Actúen inmediatamente para sobrevivir", instó el servicio de bomberos.

SE DECLARAN INOCENTES

Los padres de Ethan Crumbley fueron detenidos el sábado pasado y acusados de homicidio involuntario, la primera vez que se abre un procedimiento de ese tipo en Estados Unidos.

Ambos se declararon no culpables de todos los cargos a través de un enlace de video desde la cárcel del condado de Oakland.



AFP
global@gimm.com.mx

WASHINGTON.— Las armas usadas en tiroteos en Estados Unidos con frecuencia salen de las casas de los jóvenes agresores, pero los padres rara vez son imputados por la violencia que ocurre, indican los expertos.

Por este motivo, el caso contra los padres de Ethan Crumbley es tan inusual, luego del tiroteo del pasado 30 de noviembre que dejó cuatro estudiantes muertos en la escuela secundaria Oxford en el sureste de Michigan. La fiscal del condado Oakland, Karen McDonald, dijo que los padres Jennifer y James Crumbley ignoraron las oportunidades para intervenir, apenas unas horas antes de la matanza.

El sábado pasado, los Crumbley fueron imputados con cuatro cargos de homicidio involuntario, mientras que su hijo Ethan, de 15 años, fue acusado días antes de homicidio, terrorismo y otros delitos.

Los padres de Crumbley fueron detenidos la semana pasada y sus abogados no han comentado sobre el tiroteo o las acusaciones.

EL DATO

Ataques constantes

De enero a septiembre de este año se cometieron 170 tiroteos en escuela, de acuerdo con la empresa Statista, lo que sería la cifra más alta de matanzas en escuelas desde 1970

¿POR QUÉ NO SE INCULPA A LOS PADRES CON MÁS FRECUENCIA?

Un análisis de 2019 realizado por el Departamento de Seguridad Nacional, halló que en 76% de los casos en que se usaron armas de fuego en ataques escolares, las armas estaban en la casa de un padre o un familiar cercano. En aproximadamente la mitad de los casos, el acceso a ellas era fácil.

Sin embargo, las leyes que restringen el acceso a armas de fuego no siempre son aplicadas y su nivel varía, señalan los expertos.

"Nuestras leyes realmente no se han adaptado a la realidad de las matanzas escolares y lo más cercano que tenemos son estas leyes de prevención de acceso a menores", dijo Kris Brown, presidenta del organismo de defensa para el control de armas Brady.

¿CÓMO OBTUVO EL ARMA DE FUEGO?

La pistola semiautomática usada en el tiroteo de ese martes la compró James Crumbley el 26 de noviembre mientras su hijo, el agresor, estaba en la tienda, según investigadores.

Durante el fin de semana del Día de Acción de Gracias, Jennifer Crumbley la mencionó en redes sociales como un "regalo de Navidad" para su hijo, y Ethan publicó una foto del arma en sus cuentas, señalando que era su nueva belleza", dijo McDonald.

ACUSADOS DE HOMICIDIO INVOLUNTARIO

La acusación en contra de los padres del tirador "es un cargo inusual", dijo Eve Brensike Primus, quien enseña procedimiento criminal en la escuela de leyes de la Universidad de Michigan.

La policía dijo que Ethan Crumbley salió de un baño y comenzó a disparar a otros estudiantes en el pasillo de la secundaria Oxford. Horas antes, él y sus padres se habían reunido con autoridades de la escuela para hablar sobre la conducta del menor. Una maestra halló un dibujo en el escritorio del alumno con una pistola apuntando a las palabras: "Los pensamientos no se detienen. Ayúdenme", según la fiscal.

A Ethan, quien no tenía antecedentes de mala conducta, le dijeron que tenía que recibir terapia, pero le permitieron quedarse en la escuela. No revisaron su mochila para ver si portaba un arma, aseveró McDonald.



La matanza perpetrada hace días en Michigan desencadenó un hecho inusual en ese país: los padres del agresor fueron inculpados por proporcionar al menor la pistola que usó para asesinar a cuatro personas

OTROS TIROTEOS EN ESCUELAS

Las matanzas perpetradas por alumnos en Estados Unidos intensifican en el Congreso el debate sobre las armas.

2012
CONNECTICUT
El 14 de diciembre Adam Lanza, de 20 años, asesinó a su madre, en casa, y luego mató en la escuela primaria Sandy Hook a 26 personas antes de suicidarse.

2015
OREGON
El 1 de octubre un estudiante abrió fuego en un pasillo del campus del Umpqua Community College, matando a nueve personas. El atacante se suicidó.

2017
NUEVO MÉXICO
El 7 de diciembre un exalumno de la secundaria Aztec se hizo pasar por alumno activo y mató a dos estudiantes en un pasillo, antes de suicidarse.

2018
KENTUCKY
El 23 de enero un estudiante de 15 años le disparó a 16 personas e hirió a otras cuatro sin el arma; uno murió en el lugar y otro en el hospital.

2019
CALIFORNIA
El 14 de noviembre un alumno baleó a compañeros en el patio de la secundaria de Saugus. Cinco personas resultaron heridas, dos de ellas murieron

VACUNA DE REFUERZO EN SIETE ALCALDÍAS

Piden mantener cuidados. Del martes 14 al sábado 18 se aplicará la dosis de refuerzo a adultos mayores de Azcapotzalco, Xochimilco, Coyoacán, Magdalena Contreras, Miguel Hidalgo, Tláhuac y Cuajimalpa. Las autoridades locales indicaron que, aunque la ciudad esté con el riesgo mínimo por covid-19 y haya reuniones en puerta, es importante mantener las medidas sanitarias. — *Wendy Roa*



Más en...

Vacunación
Consulte horarios y sedes

comunidad@gimm.com.mx @Comunidad_Exc

COMUNIDAD

EXCELSIOR | SÁBADO 11 DE DICIEMBRE DE 2021

PASEO DE LA REFORMA

Estatua será restaurada por INAH

DE LA REDACCIÓN
comunidad@gimm.com.mx

La estatua de Ignacio Rodríguez que fue derribada ayer por un automovilista que conducía en estado de ebriedad será restaurada por el Instituto Nacional de Antropología e Historia (INAH),

A través de su cuenta de Twitter, el jefe de Oficina de la Jefatura de Gobierno, José Alfonso Suárez del Real y Aguilera, indicó que la jefa de Gobierno, Claudia Sheinbaum, en coordinación con la Fiscalía capitalina y el INAH iniciaron los procesos para la recuperación de la estatua que está en custodia del Ministerio Público y poder arrancar el proceso de restauración.

"La jefa de Gobierno ha instruido la restauración y reinstalación del monumento de tan insigne héroe de la Reforma y constituyente de 1856-57", escribió.

El jueves pasado, un automovilista que conducía un automóvil Mercedes Benz CLS Coupé negro impactó contra el pedestal de la estatua de Ignacio Ramírez, ubicada en Paseo de la Reforma, casi esquina con Avenida de la República y la tiró; policías indicaron que estaba en estado de ebriedad. Una persona resultó lesionada.

Por estos hechos se abrió una carpeta de investigación.



Foto: Especial

El auto impactó el pedestal desde el carril lateral de Reforma y proyectó la estatua hacia los centrales; se rompió la cabeza y el brazo.

POR JONÁS LÓPEZ
jonas.lopez@gimm.com.mx

El 98% de los jóvenes conductores mexicanos entre 18 y 24 años envía mensajes de texto, correos electrónicos, se maquilla o escucha música o podcasts, de acuerdo con un estudio desarrollado por la aplicación Waze.

En contraste, entre los conductores de 65 años o más sólo seis de cada 10 lo hacen, es decir 64% de aquellos que conducen.

Estos resultados son parte de la encuesta El año en el retrovisor, que la plataforma de tránsito en tiempo real, Waze, hizo a conductores de México, Estados Unidos, Canadá, Reino Unido, Francia, Italia, Israel y Brasil.

En ella se preguntaron comportamientos al volante, formas de entretenimiento favoritas, hechos divertidos y aspiraciones y lo que experimentaron en la carretera durante 2021, luego de que en 2020 la mayoría se quedó en casa por la pandemia de covid.

Los resultados en México arrojaron datos como que 49% de los conductores de entre 35 y 44 años usaron el auto para evitar el transporte público, debido al riesgo de un contagio del virus de SARS-CoV-2.

Mientras que el 47% de los hombres mexicanos renunciarían al alcohol por un año sin tráfico.

También la mitad de los automovilistas mexicanos condujo este año para ir a visitar a la familia y 46% tiene previsto viajar este año a otra ciudad para pasar las vacaciones.

En cuanto a los viajes, siete de cada 10 conductores prefirieron tomar una ruta escénica al circular por la carretera.

El 89% de los mexicanos se entretiene escuchando música mientras conduce, en tanto que el 29% afirmó que una de las discusiones más comunes dentro del automóvil es qué estación de radio o qué música poner.

"Los dulces y caramelos fueron el principal tentempié elegido por los conductores de todo el mundo, excepto en México, donde los conductores prefieren papitas y nueces como su tentempié favorito", indicó Waze en un comunicado.

Esta encuesta dejó ver que las congestiones viales son un calvario para muchos jóvenes, pues la mitad de los participantes de 18 a 24 años dejaría el alcohol si eso significara un año sin tránsito.

Sin embargo, el 21% de los mayores de 65 años no renunciaría a nada para evitar el tránsito.

GUSTOS Y DISFRUTES

A lo largo de este año, los lugares que tuvieron más registros de petición en la plataforma de tránsito en línea para navegar fueron hoteles, aeropuertos, estaciones de Metro, oficinas de Gobierno, parques, bancos, gasolineras, escuelas y oficinas.

Waze también preguntó por el viaje soñado de los mexicanos, el ganador fue la Ruta de la Costa de Oaxaca, elegida por 39% de los encuestados.

En tanto que el Batimóvil se coronó como el vehículo más soñado por los mexicanos, con 46 por ciento.

"Sin duda 2021 fue un año lleno de retos, en el que a medida que avanzó la estrategia de vacunación en nuestro país, vimos que las personas comenzaron a salir a las calles y a retomar sus rutinas.

"En Waze estamos muy emocionados por ver qué nos depara el 2022 en cuestión de movilidad", dijo Ingrid Avilés, Country Manager de Waze México.



Gráficos: Jesús Sánchez



Foto: Cuartoscuro

El domingo pasado, el Ford Focus embistió a un grupo de peregrinos de Xochimilco que iba a la Basílica de Guadalupe.

CASO DE PEREGRINOS DE XOCHIMILCO

Buscarán reclasificación del delito en atropellamiento

POR IVÁN MEJÍA
ivan.mejia@gimm.com.mx

El abogado del conductor que circulaba en estado de ebriedad cuando atropelló a 12 peregrinos sobre Calzada de Tlalpan aseguró que buscará que se reclasifique el delito imputado por la Fiscalía General de Justicia (FGJ) de lesiones dolosas calificadas por tránsito de vehículo a lesiones culposas.

De esta forma, René "N", quien iba manejando y que está preso en el Reclusorio Sur, podría llegar a un acuerdo reparatorio con las víctimas, indicó Erik Rauda, doctor en Derecho Penal.

Esto porque hoy será la audiencia de vinculación a proceso de René "N", quien actualmente está preso en el Reclusorio Sur.

"El Ministerio Público considera que, al ir en estado de ebriedad, ya por eso constituye que es un peligro tan grande que ya es intención de la persona de causar daño u homicidio a una persona. Prácticamente es como si subirse a un vehículo en estado de ebriedad fuera como traer un arma y buscar a quién dispararle", declaró.

De acuerdo a Rauda, un incidente de tránsito a pesar de que el conductor conduzca bajo los influjos del alcohol, debe considerarse "culposo" y no "doloso".

El abogado dejó ver que su intención de reclasificar el delito es que a su cliente se le cambie la medida cautelar de prisión preventiva a una firma periódica, y que puedan apegarse a un acuerdo reparatorio con las víctimas.

EL DATO

Defiende al conocido

Rauda también defiende a Alejandro "N", quien es acusado porque presuntamente trató de evitar el arresto de René; pero se presentará un video que contradice eso.

Al respecto de los afectados, aseguró que el Ministerio Público sólo está imputando las lesiones de siete de los 12 feligreses que fueron trasladados a distintos hospitales por René "N", luego de que fueran impactados por el automóvil Ford Focus que conducía

SIN SUELDOS DESDE NOVIEMBRE

Partidos cierran IECM por falta de pagos

El secretario de Gobierno exigió rendición de cuentas del expresidente

POR WENDY ROA
wendy.roa@gimm.com.mx

Integrantes de los partidos políticos con registro en la capital cerraron ayer los accesos del Instituto Electoral de la Ciudad de México (IECM), ubicado en la alcaldía Tlalpan, para exigir la entrega de sus prerrogativas correspondientes a los meses de noviembre y diciembre.

Los afectados señalan que el retraso en la entrega de los recursos ha generado que cientos de trabajadores no hayan recibido su pago desde hace un mes.

En tanto, el secretario de Gobierno, Martí Batres, sostuvo que es inexplicable que el IECM no haya entregado a los partidos políticos los recursos.

En conferencia de prensa, indicó que para este año el Instituto recibió de presupuesto mil 686 millones de pesos tras la ampliación de 100 millones de pesos que solicitaron.

De ese total, 470 millones de pesos correspondían a las prerrogativas, no obstante, ahora no se sabe qué pasó con los recursos.



Foto: Especial

Integrantes de partidos políticos impidieron el ingreso a las oficinas del IECM; exigen el pago de prerrogativas de dos meses.

"El gobierno de la ciudad ha cumplido perfectamente bien con entregar la ministración que corresponde cada mes al Instituto Electoral de la Ciudad de México, es decir, no le ha fallado, no sólo no le ha fallado, sino que incluso amplió los recursos poco antes de las elecciones de este año, y lo que ha fallado es el Instituto, que no ha entregado estos recursos a los partidos políticos", expuso.

> El presidente que salió tendría que explicar por qué no se administró adecuadamente el presupuesto."
>
> **MARTÍ BATRES**
> SECRETARIO DE GOBIERNO

El funcionario local sostuvo que es necesario que el expresidente del Instituto, Mario Velázquez, rinda cuentas.

"El presidente que salió tendría que explicar por qué no se administró adecuadamente el presupuesto para que alcanzara para entregar las ministraciones correspondientes a los partidos para el ejercicio de sus prerrogativas que marca la Ley", indicó.

En tanto, las autoridades del IECM informaron que continúan en pláticas con la Secretaría de Administración y Finanzas para resolver a la brevedad el pago de las prerrogativas.

Mediante un comunicado señalaron que el IECM continúa a la espera de la respuesta formal del gobierno capitalino, respecto de la solicitud de ampliación presupuestal, para estar en condiciones de atender el pago de prerrogativas.

"Cabe precisar que para el ejercicio 2021, el IECM recibió 27% menos recursos de los solicitados, no obstante, se dio prioridad a los gastos para sacar adelante con éxito el Proceso Electoral Ordinario y las actividades de participación ciudadana, vinculadas al Presupuesto Participativo 2020 y 2021", justificaron.

TRAS LOS CIERRES POR COVID-19

Peregrinos regresan a suelo guadalupano

POR JOSÉ ANTONIO GARCÍA Y EFRÉN ARGÜELLES
comunidad@gimm.com.mx

EN MEDIO DE DISPOSITIVOS SANITARIOS Y DE SEGURIDAD peregrinos llegan a la Basílica para ver a la Virgen, aunque sea por 15 minutos; hasta ayer se contabilizaban 500 mil

Tras un año de que la Ciudad de México vivió la peor crisis por la pandemia por covid-19, por la cual la Basílica de Guadalupe cerró sus puertas para evitar contagios, el recinto vuelve a recibir a peregrinos que buscan visitar y agradecer a la Morenita del Tepeyac.

Ayer, desde muy temprano, se podían observar numerosos grupos que caminando, en bicicleta, camiones o vehículos privados llegaban al inmueble ubicado en la alcaldía de Gustavo A. Madero.

Por el Puente Papal y el camellón central de Calzada de Guadalupe arribaron la mayoría de los más de 500 mil peregrinos que se registraron ayer, bajo un fuerte dispositivo de seguridad y sanitario.

EL DATO

Restricciones

Para estar al interior de la Basílica es indispensable utilizar cubrebocas todo el tiempo; está prohibido comer y pernoctar en el atrio; la Casa del Migrante fue cerrada.

Por la mañana, una cuadrilla de aproximadamente 20 trabajadores de la alcaldía sanitizaron las entradas, equipados con trajes de bioseguridad, cubrebocas y goggles de protección.

La mayoría respetaban los protocolos como pasar por el filtro sanitario y, el más importante, usar el cubrebocas, sin embargo, en el atrio no todos seguían al pie de la letra las indicaciones, a pesar de que había un audio que las recordaba una y otra vez.

Como medida preventiva por covid, este año los creyentes sólo podrán pasar 15 minutos a ver a la Virgen y deberán retirarse. Pero esto no desalienta a los fieles, quienes hacen una fila muy larga donde no se respeta la sana distancia.

De nuevo se pueden ver las personas que llegan de rodillas con la imagen de la Virgen en hombros para dar gracias y cumplir una manda de años. Este año, el tema más recurrente es la salud.

"Salimos de San Martin Texmelucan, Puebla. Vengo de rodillas para agradecer a la Virgen la salud de toda mi familia. Tengo cinco años entrando de rodillas y mi juramento es de diez, estoy cansado pero contento de estar aquí", dijo Víctor Manuel, uno de los peregrinos.

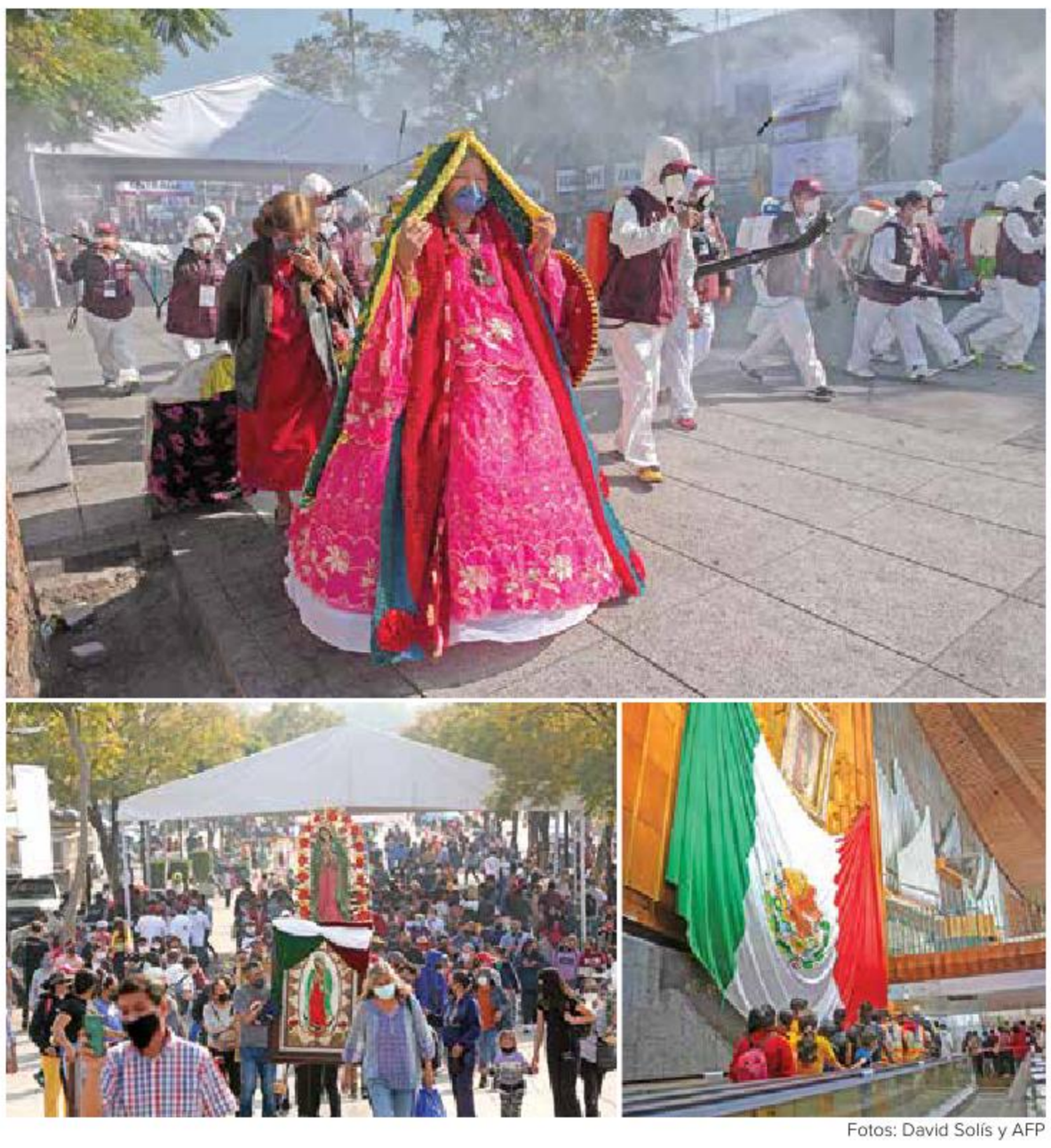

Fotos: David Solís y AFP

Contrario a lo que ocurrió hace un año; ayer se pudieron observar centenares de numerosos grupos que acuden con imágenes y flores a visitar a la Virgen de Guadalupe previo a su día de celebración.

Darán atención médica

La Secretaría de Salud (Sedesa) de la Ciudad de México está lista para atender a los miles de peregrinos que visitarán la Basílica de Guadalupe.

La titular de la dependencia, Oliva López, informó que alrededor de 250 personas en distintos equipos estarán monitoreando la zona, además de que se instaló una Carpa de Atención Médica en el atrio de la Basílica para los visitantes que así lo necesiten.

"Está participando, también, la Agencia de Protección Sanitaria con todo lo que tiene que ver con el manejo de alimentos y orientación, fomento sanitario y vigilancia de la calidad de los alimentos y las condiciones higiénicas de agua y alimentos; también hay atención prehospitalaria", agregó.

López Arellano resaltó también que en los puntos de entrada hay vigilancia epidemiológica pues, recordó, que aún no se acaba la pandemia por covid-19.

— *Wendy Roa*



Foto: Mateo Reyes

De izquierda a derecha: Adrián Laris, Jaime Alcudia, Claudia Sheinbaum y Luis Maccise, en la celebración de anoche.

ASEGURÓ QUE HAY LIBERTAD DE EXPRESIÓN

Sheinbaum celebra 100 años de la radio

Hay 235 estaciones, 141 en uso comercial, 34 de uso público, 95 de usos social, 51 comunitarias y cuatro indígenas

POR ABRAHAM NAVA
anava@gimm.com.mx

La jefa de Gobierno de la Ciudad de México participó en la celebración de los 100 años de la radio en México reconociendo la multiplicidad de voces que la integran.

"La libertad que tienen las empresas de radio para difundir sus orientaciones, sus ideas, sus intereses, están asegurados por una libertad de expresión que no se había conocido. Muchas voces de la sociedad están al aire, continuamente y seguirán seguramente como una demanda de democracia plena, incorporando aquellas voces menos escuchadas", dijo la funcionaria.

En el evento celebrado en el Bistró de Chapultepec, recordó que hay 325 estaciones, 141 en uso comercial, 34 de uso público, 95 de usos social, 51 comunitarias y cuatro indígenas. Señaló que seguirán buscando la adhesión de nuevas voces.

"Por ello convocamos una apertura máxima para que la legitimidad del pueblo tenga su voz cotidiana en el aire de la radio, a todas las expresiones culturales, políticas, a todas las culturas diversas, en este primer siglo de avances vertiginosos, de la tecnología y un abanico enorme de posibilidades comunicativas, la radiodifusión está vigente", señaló Sheinbaum.

El presidente de la Asociación de Radiodifusión del Valle de México, Jaime Alcudia, recordó el papel de la radio durante la pandemia.

"Con responsabilidad, como siempre lo hemos hecho en esta industria, durante la pandemia pusimos nuestros espacios y nuestras capacidades para ayudar, para orientar, para informar de manera clara y objetiva, pero sobre todo para cumplir con esa enorme responsabilidad social de servir, eso que siempre ha caracterizado a la radio y que en esta ocasión de nuevo cumplimos y seguiremos haciendo.

(Para incluir nuevas voces) convocamos una apertura máxima para que la legitimidad del pueblo tenga su voz cotidiana en el aire de la radio."

CLAUDIA SHEINBAUM
JEFA DE GOBIERNO

"Y aunque la audiencia creció durante el tiempo de encierro, son muchos los retos que vienen ahora.

"Lo cierto es que hoy aunque estamos bien sabemos que la industria enfrenta muchos dilemas, el entorno no resulta fácil, nunca lo ha sido. Hoy nosotros tenemos la enorme responsabilidad de encarar estos momentos como sector productivo del país", advirtió Alcudia.

De parte de **Grupo Imagen** asistieron Sergio Suilo, Andrés Sánchez, Sebastián Ramírez, Alfonso Brito y Yuriria Sierra.



Foto: Mateo Reyes

La escultura, ubicada en Calzada de Guadalupe y Peralvillo, es de bronce proveniente del programa de desarme de la CDMX.

PLAZA SÍ AL DESARME SÍ A LA PAZ

Reinstalan escultura robada

POR EFRÉN ARGÜELLES
efren.arguelles@gimm.com.mx

La estatua de bronce de una niña que pertenece a la escultura Molino para la Paz, localizada en la plaza Sí al Desarme Sí a la Paz, en la colonia Exhipódromo de Peralvillo, fue nuevamente colocada en su sitio, en un acto donde se destacó la denuncia ciudadana como una base para construcción de la paz.

"La recuperación de la estatua es un ejemplo de que sí se puede denunciar y sí puede ocurrir que se haga justicia. Implica la posibilidad de recuperar una voluntad ciudadana para representar ese interés fundamental de la sociedad de reconstituirse en un entorno de paz", puntualizó Salvador Guerrero Chiprés, presidente del Consejo Ciudadano para la Seguridad y Justicia.

El 3 de octubre pasado, un comerciante informal de la colonia Felipe Pescador alertó a un policía sobre un sujeto que minutos antes intentó vender la estatua de la niña por dos mil pesos. La Policía capitalina buscó al sospechoso quien trasladaba la obra en un diablito; fue hallado y detenido en Ferrocarril Hidalgo.

FISCALÍA GENERAL DE JUSTICIA

Revelan *modus operandi* de desvío de recursos públicos

DE LA REDACCIÓN
comunidad@gimm.com.mx

La Fiscalía capitalina reveló tres *modus operandi* para el desvío de recursos públicos entre 2017 y 2018.

A través de un mensaje a medios, Ulises Lara, vocero de la dependencia, señaló que en el primero se vincula a Miguel Ángel "N", subsecretario de Administración y Capital Humano (2017) quien, a través de la contratación de tres empresas simuló la solicitud de devolución del pago del Impuesto Sobre la Renta (una función de esa subsecretaría); dichas empresas recibieron un pago de 20% de los recursos desviados, que ascienden a 986 millones, a cambio de esta simulación.

"El dinero fue posiblemente entregado al mismo grupo de funcionarios allegados a Miguel Ángel "N", encargado del desvío, con el objetivo de comenzar una distribución millonaria entre servidores públicos del Gobierno del Distrito Federal y otros actores", dijo Lara, quien indicó que el patrimonio de Julio César "N" pudo conseguirse con este esquema de desvío.

Más en...

Conozca los detalles que ofreció ayer la Fiscalía

El segundo, es a través de un pago en efectivo de la nómina y de fondos de ahorro de los trabajadores del gobierno local, el cual nunca llegó a sus destinatarios. El monto asciende a mil 100 millones.

El tercero, tiene que ver con la gestión de la Central de Abasto, de la cual Julio César "N" era el titular, pues celebró concesiones irregulares con empresas para el cobro de estacionamientos aéreos, baños y diversos servicios.

Además, se presume que realizó despojos de bodegas para después venderlas de forma ilegal y quedarse con el dinero.



Foto: Especial

EMBAJADA DE ISRAEL

DONAN SILLAS PARA DIF

La embajada de Israel en México, en colaboración con la Agencia de Israel de Cooperación Internacional para el Desarrollo y la ONG Wheelchairs of Hope, entregó 60 sillas de ruedas para niños entre 5 y 9 años que serán beneficiados a través del Sistema para el Desarrollo Integral de la Familia en la CDMX.

— *De la Redacción*

El Güero Fresa, a prisión preventiva

Por el delito de narcomenudeo, un juez de Control le impuso la prisión preventiva oficiosa a Pedro "N", alias *El Güero Fresa*, señalado por las autoridades como uno de los principales generadores de violencia en la zona sur de la Ciudad de México.

Durante la audiencia que se celebró ayer, el Ministerio Público le hizo la imputación correspondiente, mientras que su defensa solicitó la duplicidad del término constitucional.

Será hasta el próximo miércoles que se defina la situación jurídica del presunto líder criminal de 32 años, quien permanecerá en el Reclusorio Norte.

El Güero Fresa fue detenido el martes pasado en la colonia Bondojito.

— *Iván Mejía*



Viejo mi querido viejo

Rafael Álvarez Cordero
raalvare2009@hotmail.com

No todo son malas noticias

• Creo que estarás de acuerdo con que 2021 ha sido un año insólito.

Mi querido viejo: el año se acaba, y seguramente harás, como muchos, una especie de balance sobre lo que ha ocurrido en tu ciudad, tu país y el mundo.

Creo que estarás de acuerdo en que 2021 ha sido un año insólito, no sólo por la presencia de un virus que puso a la humanidad de cabeza, ha ocasionado millones de muertes, cientos de millones de enfermos y ha cambiado para siempre algunos de los conceptos de salud y enfermedad, sino porque también nos hemos enterado por las noticias de graves problemas ocasionados por el calentamiento global: incendios, sequías e inundaciones, hambrunas, desaparición de especies animales, etcétera, que junto con la violencia en muchos países hace que 2021 sea ya un año que quisiéramos olvidar.

Lo que ocurre en México también en triste, y sé que ya lo has comentado con tu familiares y amigos, como yo lo hago en todas mis columnas dominicales.

Pero precisamente porque soy optimista, quiero hacer contigo una reflexión y luego contarte algo que te gustará.

Recuerda en nuestros libros de historia la catastrófica pandemia del siglo XIV, que se llamó la "peste negra", enfermedad que mató a más de 70 millones de personas; muchos pensaron que la vida humana terminaría, pero en los años y siglos siguientes surgió lo que conocemos como el Renacimiento, en el que el conocimiento, las ciencias, las artes, la ingeniería, la medicina, los inventos y descubrimientos surgieron con nuevos bríos y eso cambió a la humanidad, volvió el optimismo, el progreso y el bienestar.

Es posible que eso ocurra en el futuro, yo he dicho que nuestros nietos serán quienes devuelvan a la humanidad su destino de progreso, armonía y paz, y así se los comento siempre que nos reunimos.

Pero mientras, querido viejo, quiero compartir algunos hechos publicados recientemente que nos hacen recuperar el optimismo, espero que te gusten.

1.- Los noruegos decidieron preservar el ecosistema de las islas Lofoten y no van a perforar sus millonarios yacimientos de petróleo. 2.- Los supermercados tailandeses dejaron las bolsas de plástico y comenzaron a envolver sus compras en hojas de plátano.3.-Los Países Bajos construyeron cinco islas artificiales para la conservación de aves y plantas; dos años después, ya hay 30 mil aves viviendo allí y están creciendo 127 especies vegetales. 4.- Gracias a la prohibición de la caza de ballenas jorobadas, su población ha crecido de unos cientos a 25 mil. 5.-El robot submarino *LarvalBot* sembró en el fondo de la Gran Barrera de Coral con corales microscópicos, cultivados específicamente para la restauración del ecosistema. 6.- Gracias a la Ley de Especies Amenazadas, la población de tortugas marinas, casi en peligro de extinción aumentó en 980%. 7.- En Roma, puedes pagar un boleto en el metro usando botellas de plástico; así, se han recogido más de 350 mil botellas. 8.- Holanda se convirtió en el primer país sin perros callejeros, y California restringe la venta de perros, gatos y conejos en las tiendas para que la gente pueda llevar mascotas de los refugios.

> La catastrófica pandemia del siglo XIV, que se llamó la "peste negra", llegó a matar a más de 70 millones de personas

En México también hay proyectos de vida, ya los platicaremos.

¿Verdad que sí podemos rescatar al planeta? A cada uno nos toca una tarea, piensa cuál es la tuya, y será tu mayor alegría para el 2022; todos por el renacimiento del planeta.

* *Médico y escritor*



Sin maquillaje

Alfredo La Mont III
arlamont@msn.com

EXTRATERRESTRES

¿Ya hay algún protocolo para saber cómo nos debemos comunicar con la vida extraterrestre?

R. Asumiendo, y ésta es buena, que podamos establecer contacto con vida extraterrestre, la NASA ha establecido las mejores prácticas para comunicación en la detección de vidas y debe servir para "establecer expectativas razonables en las primeras etapas de un esfuerzo enormemente desafiante, dar valor a los pasos incrementales a lo largo del camino y generar confianza pública dejando claro que los falsos inicios y callejones sin salida son una parte esperada y potencialmente productiva del proceso científico", según los investigadores.

"Cualquiera que sea el resultado del diálogo, lo que importa es que ocurra... Al hacerlo, sólo podemos ser más efectivos en la comunicación de los resultados de nuestro trabajo y la maravilla asociada con él", como la razón por la cual los humanos hacen y aman el arte.

LAS TABLETAS

Con hijos en edad escolar a veces me pregunto si no es mejor que, en lugar de libros de texto mejor se debían usar tabletas. Las tabletas contienen muchas características tecnológicas que no se pueden encontrar en los libros de texto impresos y ofrecen a los usuarios la capacidad de resaltar y editar texto y escribir notas sin arruinar un libro de texto para el siguiente usuario. Las tabletas tienen una función de búsqueda, una opción de retroiluminación para leer con poca luz y un diccionario incorporado. Los diagramas y videos interactivos aumentan la creatividad, motivación, atención y compromiso de los estudiantes con los materiales del aula, entonces, ¿cuál es el argumento en contra de ésta o a favor de los libros?

R. Hay muchos argumentos de peso a favor de los libros y en contra de las tabletas:
—Las tabletas necesitan de conexión a internet continua y muchos hogares mexicanos aún no lo tienen.
—Las tabletas son más fáciles de robar/perder que los libros.
—La batería de la tableta aún no alcanza para un día completo de clases.
—Las personas que leen texto impreso comprenden más, recuerdan más y aprenden más que las que leen texto digital.

Dígame, ¿se convence o no?

PAPEL DE BAÑO

En algunos países de Europa, como Grecia, por ejemplo, tienen letreros en algunos baños de que no se debe tirar el papel de baño por el inodoro, sino que se debe tirar en un bote. ¿A qué se debe y no se le hace que es poco higiénico?

R. Para todos nosotros viajeros que estamos acostumbrados (no hay de otra) a tirar el papel higiénico en el inodoro, éste puede ser un ajuste increíblemente difícil. La razón es que no todas las tuberías están hechas para manejar el papel higiénico que baja por el desagüe. Hay bastantes países donde éste es el caso, como dice usted Grecia, Turquía, Marruecos y Egipto.
En su lugar, los baños de estos lugares ofrecen el bote para desechos junto al inodoro. Si decide no seguir las instrucciones, lo más probable es que cause que se tape, con el consecuente gran inconveniente para el establecimiento.

Lo comparto, ya que estamos en el tema que, en China o Corea, no debe asumir que siempre se le proporcionará papel higiénico. Es costumbre llevar una pequeña cantidad de papel higiénico por si acaso, después de todo, nunca está de más estar preparado.

NOBEL

¿Quién fue la primera mujer latinoamericana en ganar un premio Nobel?

R. La escritora chilena Lucía de María Godoy Alcayaga, Gabriela Mistral, ganó el premio Nobel de Literatura en 1945.



EXPRESIONES

MARTÍN CAPARRÓS (1957)

EN BUSCA DEL ESPÍRITU LATINOAMERICANO

EL ESCRITOR ARGENTINO teje crónica y ensayo para narrar, en su libro *Ñamérica*, lo que une y separa a este subcontinente

POR VIRGINIA BAUTISTA
virginia.bautista@gimm.com.mx

Existe una región del mundo, la única, donde 20 países y más de 400 millones de personas comparten, además de la geografía, una lengua, una historia y una cultura; pero también preocupaciones y esperanzas: Latinoamérica.

Este subcontinente, "definido por una cultura popular que gira en torno al futbol, al reguetón y a las series sobre narcos", es el eje temático del libro *Ñamérica* (Literatura Random House) del argentino Martín Caparrós (1957), que une la crónica y el ensayo para provocar en el lector "más dudas que certezas, más preguntas que respuestas".

En entrevista con **Excélsior**, el escritor y periodista aclara que "poseemos también rasgos comunes que preferiríamos no tener, como la desigualdad, la miseria, la violencia, la religión, la corrupción, el machismo y los movimientos feministas".

Quien lleva décadas recorriendo este arco de 12 mil kilómetros de largo, desde Tijuana hasta la Patagonia, considera que "conocemos mal a Latinoamérica, porque sabemos sobre todo de sus mitos, sus reflejos, sus artesanías, su folclor, sus lugares comunes; la pensamos tal como era en otros tiempos.

"Quiero contarla y entenderla como es ahora: desde sus grandes ciudades hasta sus pequeños pueblos, de su reguetón a sus economías, de su violencia a sus comidas, de sus gobiernos a su futbol, de su desigualdad a sus insurrecciones, de sus migrantes a sus libros, de sus mujeres desafiantes a sus políticos corruptos, de sus nuevos ricos a sus siempre pobres".

El narrador admite que intentó emprender la búsqueda del espíritu latinoamericano. "El trabajo central tenía que ver con tratar de encontrar cuáles son nuestros rasgos comunes, discutirlos y ver en qué medida responden a realidades o son puras construcciones imaginarias.

"Por un lado, el hecho de tener un idioma, una cultura y una historia en común nos relaciona de una manera más intensa de la que suelen tener otros países. Tal vez por eso casi no hemos tenido guerras entre nosotros. Tuvimos una, en los años 30, entre Bolivia y Paraguay; pero nada comparado con lo que ha pasado en Europa, Asia y África en el siglo XX", agrega.

A Caparrós le sorprende que se crea que lo auténtico es lo antiguo, que perviva esa confusión. "Creo que lo auténtico es la mezcla, lo presente, lo que se nos escapa de las manos todo el tiempo y debemos perseguir para entender; no lo que está congelado, alrededor de los museos y ya damos por supuesto.

"Fui a las grandes ciudades de la región, que es donde todo se está cocinando. Me impresionó descubrir que ya no somos un continente rural, como hace 50 años; somos la región más urbana del mundo, el 80 por ciento vivimos en ciudades. Y eso ha supuesto un cambio radical en los últimos 30 años", explica.

El autor de 30 títulos hace una mención especial de la capital mexicana. "Es la madre de todos los monstruos. Quiere decir que si hay un espacio donde Latinoamérica se condensa y se potencia es la CDMX.

Es una especie de masa de energía en movimiento todo el tiempo, te impresiona".

El ganador de los premios Planeta y Herralde de Novela, destaca que "somos la amalgama de cuatro olas migratorias: los asiáticos que entraron por el estrecho de Bering, los españoles violentos y autoritarios que nos conquistaron hace cinco siglos, los africanos que ellos trajeron y los pobres de Europa que arribaron a principios del siglo XX al sur del continente.

"Tras las independencias, llevamos 200 años siendo responsables de lo que estamos construyendo. Y hemos dedicado estos dos siglos a desunirnos, a crear diferencias. Quizá ya sea tiempo de empezar a pensar de otra manera", concluye.

Caparrós indica que le gustaría que la región se llamara Ñamérica, porque el español es la única lengua romance que escribe la "ñ" con una sola letra.

Adelanta que, durante la pandemia, escribió cuatro novelas y ahora analiza cuál publicará primero.



TÍTULO: *Ñamérica*
AUTOR: Martín Caparrós
EDITORIAL: Literatura Random House, México, 2021; 674 pp.

> **El hecho de tener un idioma, una cultura y una historia en común nos relaciona de una manera más intensa de la que suelen tener otros países."**
> **MARTÍN CAPARRÓS**
> ESCRITOR Y PERIODISTA

Fotos: Cortesía Álvaro Delgado / Fotoarte: Horacio Sierra

PATRIMONIO DOCUMENTAL

Unesco reconoce obra de Yampolsky

El Comité Mexicano Memoria del Mundo de la Unesco reconoció como patrimonio documental de la humanidad el Archivo Fotográfico de Mariana Yampolsky.

La postulación fue presentada por la Universidad Iberoamericana Ciudad de México, institución en la que reside desde 2018 el archivo de la fotógrafa, y el Centro de la Imagen de la Secretaría de Cultura.

— *De la Redacción*



Foto: Cortesía Secretaría de Cultura



EXPOVENTA EN LOS PINOS

HILOS QUE DANZAN

La Feria Navideña Artesanal presenta su última expoventa del año Hilos que danzan, en la que 45 grupos de artistas de 17 estados del país ofrecerán sus productos hasta el 12 de diciembre.

La venta se realizará en dos sedes: la Casa Miguel Alemán, del Complejo Cultural Los Pinos de 11 a 17 horas, y en la explanada de la Secretaría de Economía, ubicada en Pachuca 189, colonia Condesa, de 10 a 18 horas.

— *De la Redacción*

Foto: Cortesía Sría. de Cultura

GUADALUPÍSIMA, EN EL PARQUE BICENTENARIO

Un homenaje de fe desde el color

La artista Amparo Serrano recrea a la Virgen morena en seis piezas artesanales

POR VIRGINIA BAUTISTA
virginia.bautista@gimm.com.mx

La artista gráfica mexicana Amparo Serrano ha confeccionado seis piezas en las que recrea la imagen de la Virgen de Guadalupe, que integran la exposición *Guadalupísima* que se exhibe en el Parque Bicentenario de Miguel Hidalgo hasta el próximo 10 de enero.

La fundadora y directora creativa de la empresa Amparín S.A. de C.V. y titular de la marca registrada Distroller, rinde por segundo año consecutivo un tributo a la Morenita del Tepeyac, se informa en un comunicado que detalla que las obras se colocaron a la entrada del parque y que los espectadores podrán interactuar con ellas.

"En esta muestra se puede apreciar un estilo gráfico innovador, lleno de color, humor y empatía.

"Su obra trata de darle un vuelco a la tradición, siempre buscando robar una sonrisa y dar un mensaje de protección y esperanza para los mexicanos", se indica.

Destacan que las técnicas utilizadas en las piezas evocan las tradiciones artesanales de diversas regiones del país; así, Serrano dio vida a una Virgen tipo cerámica de Talavera, otra punteada, una más pintada a mano, otra con incrustaciones y la última elaborada con flores.



Foto: Cortesía Zimat Consultores

Distroller, una marca exponente del diseño "que utiliza el folclor, la cultura, lo divertido y lo triste de la vida para crear un universo lleno de color y buen humor", se une por segundo año consecutivo al homenaje a la Guadalupana.

La empresa, con siete líneas de negocio y más de 30 socios, comercializa más de 2 mil productos en 76 puntos de venta, "donde es reconocida como un ícono de irreverencia y jovialidad, pero nunca se olvida del arte y de provocar emociones estéticas". El Parque Bicentenario se encuentra en Avenida 5 de Mayo 290, San Lorenzo Tlaltenango, en la alcaldía Miguel Hidalgo.

ALEXIS ARANDA

ALISTAN ESTRENO MUNDIAL



Fotos: Cortesía Humberto López

EN EL CENART se presentará por primera vez la obra Puntus Contrapunctum

POR JUAN CARLOS TALAVERA
jc.talavera@gimm.com.mx

La Camerata Metropolitana realizará el estreno mundial de la obra *Puntus Contrapunctum*, del compositor mexicano Alexis Aranda, durante el concierto "Invierno metropolitano" que se llevará a cabo hoy, a las 19:00 horas, en el Centro Nacional de las Artes (Cenart).

Así lo detalló en entrevista Humberto López, violinista y director del ensamble, quien comentó que también interpretarán *Invierno porteño*, de Astor Piazzolla; *El invierno*, de Antonio Vivaldi; *On the nature of daylight*, de Max Richter; y *Letanía, canción y aguinaldo*, del joven compositor Addi Corpus, en el marco del 15 aniversario de la agrupación.

Sobre la pieza de Alexis Aranda, explicó que se trata de una especie de fuga que será dirigida por la batuta de Helena Colina. "Me parece que la música de Alexis Aranda es épica, con elementos muy barrocos; su música, me parece, es muy neobarroca".



El concierto de la Camerata Metropolitana será hoy a las 19:00 horas en el Cenart.

EL DATO

Programa

La Camerata Metropolitana presentará obras de Aranda, Piazzolla, Vivaldi, Richter y Addi Corpus.

El concierto, explicó el intérprete, "será una especie de invitación a la reflexión y a celebrar que seguimos aquí, que se ve una luz al final del túnel, porque va a ser el primer concierto que tendremos con público y con todas las medidas sanitarias. Así que estamos muy emocionados con tanto que se conjuga".

Además, sobre el aniversario de la camerata, dijo que "han sido 15 años que pueden ser descritos como una jornada que definiría como intensa y maravillosa. Por supuesto, como todas las aventuras y más en la escena independiente en este país, hemos tenido momentos buenos y otros un poco más complicados.

"Pero mirando en retrospectiva, hemos hecho cosas muy destacadas. Por ejemplo, fuimos la orquesta que acompañó a Danny Elfman durante el espectáculo con música de las películas de Tim Burton; y somos la orquesta residente del *Rock en tu idioma sinfónico*, así que ha sido una jornada llena de esfuerzo y muy gratificante", expresó.

Concebida originalmente como una agrupación de cuerdas, la Camerata Metropolitana ha destacado por su gran nivel de ejecución, destacó el violinista, "ya que una buena parte de sus integrantes también colaboran con otras grandes orquestas y ensambles de México, lo cual me llena de orgullo, que estén en torno a este proyecto independiente".

Con el tiempo, el ensamble se ha afianzado a causa de la versatilidad de su repertorio. "A mí me gusta ver a esta orquesta como una buena alternativa a nivel artístico, y como un buen ejemplo de tenacidad y de cosas que se pueden hacer, porque hay muchos buenos artistas en este país y en esta ciudad", concluyó.



Vórtice

Juan Carlos Talavera
jc.talavera@gimm.com.mx

Inertes

• El Museo de Arte Contemporáneo de Oaxaca (MACO), clausurado desde abril pasado, ha enfrentado turbulencias.

"¡Un museo cerrado es un museo muerto!", vociferaba ayer una de las trabajadoras que protestaron afuera del Museo de Arte Contemporáneo de Oaxaca (MACO), espacio museográfico emblemático de la entidad que fue clausurado de forma abrupta desde abril pasado y que, durante casi un año, ha enfrentado todo tipo de turbulencias, desde impagos, falta de fondos y señalamientos por malos manejos, hasta declaraciones contradictorias, amenazas, promesas de pago incumplidas, el desalojo de trabajadores y una auditoría intrincada.

No es que exista un plazo para resolver la situación del museo, pero es tiempo de que la Asociación Civil Amigos del MACO A.C., encabezada por **Rubén Leyva,** finiquite los pagos pendientes de los trabajadores y que dé a conocer el diagnóstico de la situación financiera, administrativa y operativa del recinto. De lo contrario, pareciera que la organización apuesta por desgastar el museo y convertirlo en un paquidermo con Alzheimer.

> ¿Tiene utilidad mantener en bodega la obra de Toledo, Tamayo y Nieto?

Por supuesto que tiene razón la joven que ayer voceaba, con megáfono en mano, la exigencia de reabrir y sanear las cuentas del MACO. Mientras tanto, la asociación podría resolver algunas dudas. Por ejemplo, ¿de qué le sirve tener un espacio que no puede financiar ni operar?, ¿para qué mantener las instalaciones de un museo inerte?, ¿tiene alguna utilidad mantener en bodega la obra de **Toledo**, **Tamayo** y **Nieto**?, ¿quién se beneficia de esta inoperancia o es que se ha apostado por la extinción del MACO?

EL INAH, CALLADO

Hace unos días, **Excélsior** (08/12/2021) mostró las afectaciones principales que registra parte de la Pinacoteca y de la sacristía de la iglesia de San Felipe Neri, La Profesa, a 50 meses de los sismos de 2017.

Las autoridades ya han informado que el templo, que data del siglo XVIII, no registró daños. Sin embargo, las zonas afectadas preocupan ante la posibilidad de un nuevo sismo, aunado a la imposibilidad de abrir la Pinacoteca, que resguardan cerca de 300 obras de los siglos XVII, XVIII y XIX.

Entre éstas destacan obras pintadas por **Cristóbal de Villalpando** como *Visión de Santa Teresa*, *Jacob bendiciendo a los hijos de José* , *El patriarca José entrado como visir*, entre otras, a las que se suma el conjunto de piezas virreinales de **Miguel Cabrera**, **José de Alcíbar**, **José de Páez** y los hermanos **Rodríguez Juárez**.

Desde septiembre de 2019, **Salvador Camarena**, coordinador operativo de la Oficina de Sismos del INAH, comentó que ya se trabajaba en el diagnóstico de daños de La Profesa; y, en septiembre pasado, aseguró que el proyecto estaba concluido y que el inmueble estaba a punto de ser intervenido, pero no sucedió.

El INAH y la Dirección de Sitios y Monumentos de la Secretaría de Cultura federal no se han cruzado de brazos ante las afectaciones. Ahí están los más de dos mil inmuebles que han intervenido a la fecha, pero en el caso de La Profesa extrañamente parece no haber prisa.

Al menos se esperaba que **Diego Prieto**, titular del INAH —siempre animado y vocinglero en sus discursos oficiales—, emitiera algún comunicado para responder al llamado de **Luis Martín Cano Arenas**, director y responsable de dicho templo, quien luce preocupado y sólo pide una cosa: "un calendario de acciones". Pero nada, sólo el silencio.

DERRIBAN ESCULTURA

La mañana de ayer, un conductor alcoholizado derribó la estatua del poeta y periodista **Ignacio Ramírez** *El Nigromante* (1818-1879), ubicada sobre Paseo de la Reforma, a la altura de Av. de la República. **José Alfonso Suárez del Real,** jefe de la Oficina de **Claudia Sheinbaum**, comentó que el responsable fue detenido y que enfrentará un proceso jurídico. La escultura data de 1889 y será remitida al INAH para su restauración.



dish

TV • EN VIVO • ON DEMAND*

HOY TE RECOMENDAMOS SÁBADO 11 DE DICIEMBRE





EN TUS CANALES





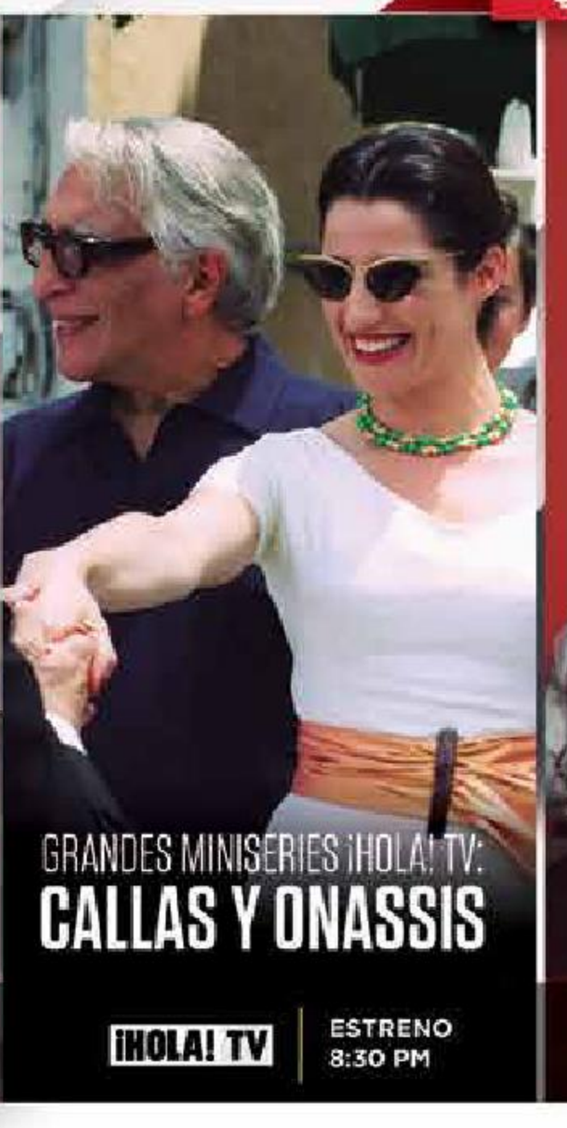



LA GANADORA DEL OSCAR... ¡SANDRA BULLOCK!

CUANDO QUIERAS, DONDE QUIERAS

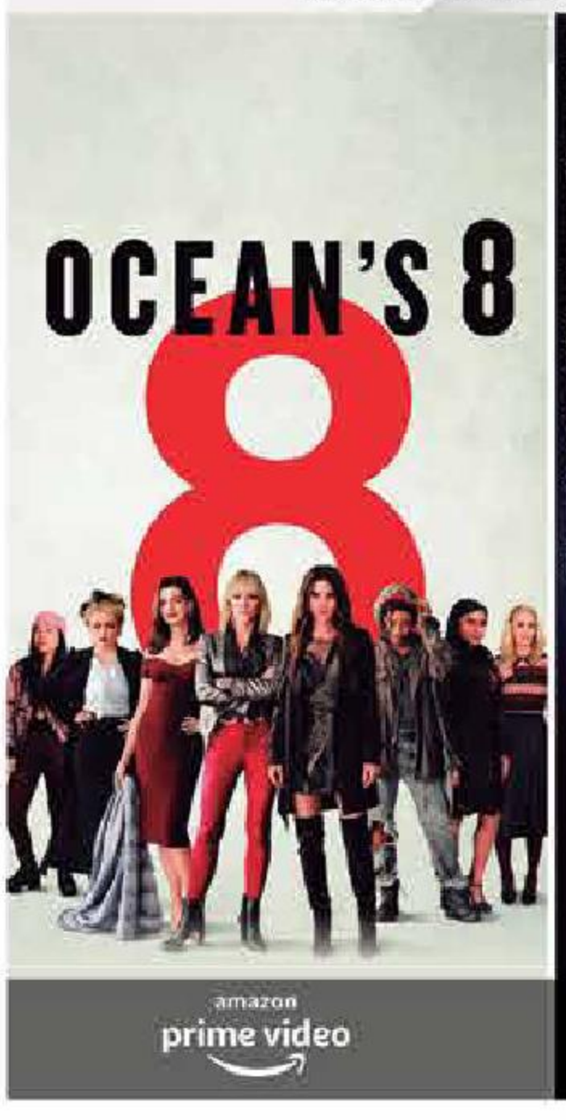





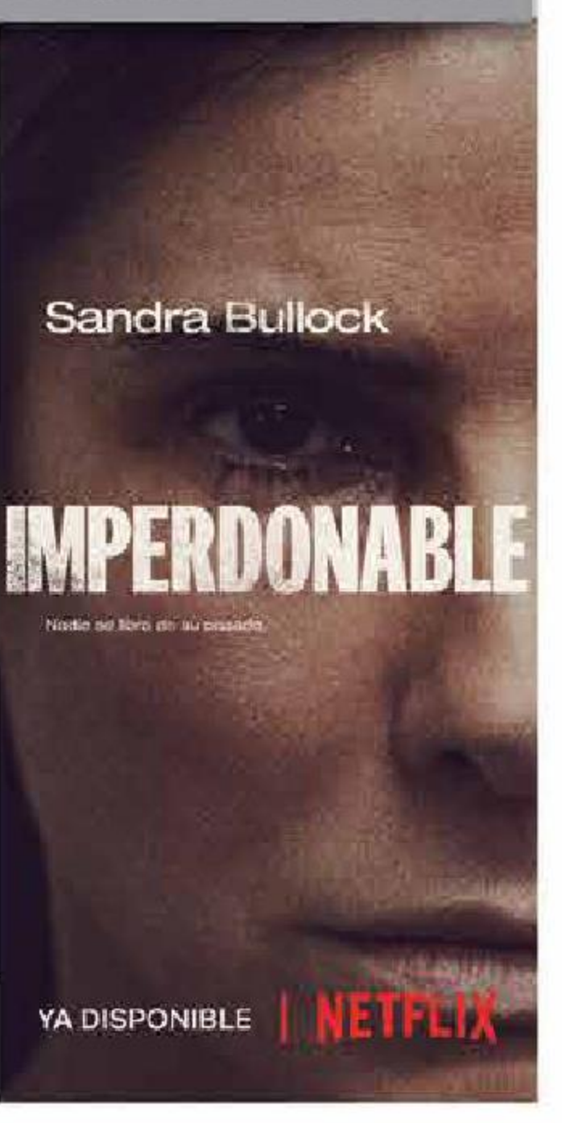

SUSCRÍBETE 5555 123 123 dish.com.mx

DESDE $179 AL MES

DESCARGA LAS APPS

*Precios señalados son de carácter informativo, incluyen impuestos al 16%, sujetos al cambio previa autorización de la autoridad competente. Para asistencia en la contratación, términos y condiciones en www.dish.com.mx. Dish Móvil es un servicio de enlace a los contenidos cuya transmisión y contenido es responsabilidad de cada programador, consulta compatibilidad con tus dispositivos móviles en www.dishmovil.com.mx. Se recomienda que cuente con conexión a internet de banda ancha para disfrutar del servicio en dispositivos móviles. Dish es una marca registrada y es utilizada conforme a la licencia de DISH Network Corporation o sus afiliadas. Derechos Reservados. Vigencia al 31 de diciembre de 2021. Amazon.com, Inc. y sus afiliados no son patrocinadores de esta promoción. Amazon Prime tiene un valor de $99 al mes. Amazon, Amazon Prime y todos los logos relacionados, son marcas registradas de Amazon.com, Inc. o sus afiliados. Cancela en cualquier momento llamando al 55 96283474.