ACELERA LA DEFORESTACIÓN En 2021 se perdieron 3.75 millones de hectáreas de bosques tropicales a nivel global, lo que equivale a 10 canchas de futbol americano por minuto. Primera / 18

SÁBADO
30 DE ABRIL DE 2022

AÑO CVI TOMO II, NO. 38,223
CIUDAD DE MÉXICO
60 PÁGINAS
$15.00

EXCELSIOR
EL PERIÓDICO DE LA VIDA NACIONAL



Para Juan Martín Pérez, de Tejiendo Redes Infancia, en sus dibujos los niños reflejan añoranza por el espacio de desarrollo y de juego que solía ser la escuela.



PRIMERA

SUS TRAZOS REVELAN FALTA DE CONVIVENCIA

Con dibujos de escuelas vacías, los niños evidencian la pérdida de habilidades motrices y sociales debido al encierro. / 8



ATRACCIÓN

REGALOS DE CUATRO RUEDAS

Novedades de Hot Wheels, modelos clásicos a escala y potentes vehículos de radiocontrol son opciones para obsequiar este 30 de abril. / **5, 10**



Ilustración: Horacio Sierra

ADRENALINA

SUS JUGUETES SON EL BAT Y LA MANOPLA

Óscar Duarte, de 11 años, fue el Más Valioso de la MLB CUP 2022, torneo que ayuda al desarrollo de los niños. / **6**

GLOBAL

LIBRAN LA GUERRA, NO LA MIGRA

Ivan Yereshov es uno de 50 menores de edad que huyeron de Ucrania, pero fueron separados de sus cuidadores al llegar a la frontera de México con EU. / **24**

PRIMERA

EL TRAJE DE PILOTO LE QUITA LO TÍMIDO

A sus 12 años, Ian Osuna tiene en la mira correr en F1; mientras, compite en Indianápolis, cuna del deporte motor. / **7**



Arte: Jesús Sánchez

MÉXICO Y ESTADOS UNIDOS

Pactan pasos para reducir la migración

MAYOR INVERSIÓN en Centroamérica y alistarse para el fin de la expulsión inmediata de migrantes que cruzan hacia EU fueron temas abordados por López Obrador y Joe Biden

POR ILIAN CEDEÑO Y ARTURO PÁRAMO

El presidente Andrés Manuel López Obrador y su homólogo estadunidense, Joe Biden, acordaron reforzar la inversión en Centroamérica para reducir la migración forzada.

Además, coincidieron en que ambos países deben prepararse ante el fin del Título 42, la política migratoria de la era Trump que permite la expulsión inmediata de los migrantes que cruzan a EU.

Los mandatarios sostuvieron una llamada telefónica en la que también hablaron de la próxima Cumbre de las Américas, de la que pactaron no excluir a ninguna nación.

La vocera de la Casa Blanca, Jen Psaki, calificó la llamada de "muy constructiva".

Aunque no dio detalles sobre el plan que acordaron, aclaró que no hubo mecanismos de presión. "Ésta no fue una llamada en la que el presidente Biden estuviera amenazando al Presidente mexicano en ningún sentido", aseveró.



Foto: Especial

El canciller Ebrard acompañó al presidente López Obrador durante la llamada con Joe Biden, que duró alrededor de 52 minutos.

Tuvimos una cordial conversación con el presidente Biden. Tratamos temas de interés en la relación bilateral."

ANDRÉS MANUEL LÓPEZ OBRADOR
PRESIDENTE DE MÉXICO

López Obrador tuiteó que la conversación "fue cordial" y adelantó que Marcelo Ebrard visitará Washington el lunes. Por separado, el canciller puntualizó que, además de la migración, otra tema de la conversación fue preparar la Cumbre de las Américas, "en la que deben estar todos los países sin excepción alguna. El lunes iniciamos visitas y negociación".

PRIMERA | PÁGINA 4

PRIMERA

Cae empresario fundador de Homex

Eustaquio de Nicolás Gutiérrez, expresidente del Consejo de Administración de la viviendera, fue detenido en Guadalajara por un presunto fraude contra Bancomext. / **17**



PRIMERA

"Los usaron como carne de cañón"

Familiares de los muertos en la disputa por una planta de Cruz Azul acusaron que las víctimas fueron enganchadas con la promesa de trabajar como guardias privados. / **14**

FUNCIÓN



Foto: Tomada de Twitter @thekillers

The Killers paga su deuda con la CDMX

Con un recorrido por su historia musical, que abarcó 22 canciones, la banda que encabeza Brandon Flowers se reencontró con 65 mil fans anoche en el Foro Sol.

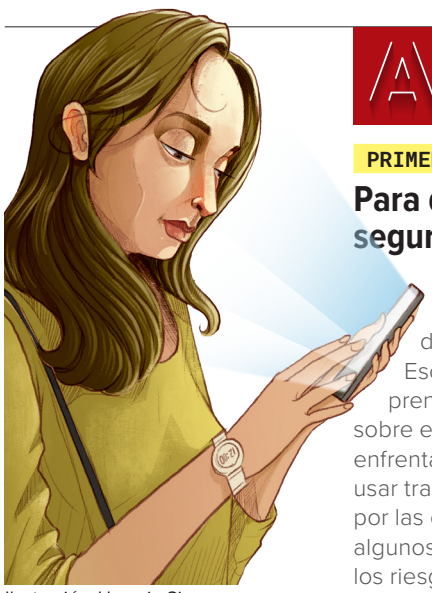

Ilustración: Horacio Sierra

ABC

PRIMERA

Para que lleguen seguras a su casa

La desaparición y posterior hallazgo de Debanhi Escobar volvió a prender las alertas sobre el peligro que enfrentan las mujeres al usar transporte o caminar por las calles. Éstos son algunos tips para reducir los riesgos. / **15**

ACTIVISTAS: AÚN HAY DUDAS SOBRE REGLAS DE OPERACIÓN

Regresan las Escuelas de Tiempo Completo

POR ABRAHAM NAVA

La SEP modificó las reglas de operación del programa La Escuela es Nuestra para integrar el horario extendido y el servicio de alimentación para alumnos, que fueron eliminadas en un acuerdo publicado en febrero pasado.

"Se establece la jornada escolar de entre seis y ocho horas diarias, acordado en asamblea del plantel en coordinación y con la cooperación de la autoridad escolar y personal educativo, para promover un mejor aprovechamiento del tiempo disponible y generar mayor desempeño académico y desarrollo integral de las y los alumnos", indica el documento, publicado en el *Diario Oficial de la Federación*.

Sobre el servicio de alimentación, las reglas establecen que es el apoyo económico complementario que se brinda por conducto de los Comités Escolares de Administración Participativa (CEAP), conforme a la autosuficiencia presupuestal.

Para la organización Mexicanos Primero, las nuevas reglas de operación generan dudas porque, entre otras cosas, no detallan montos específicos en los apoyos económicos por conceptos de horas adicionales desempeñadas por docentes y directivos.

PRIMERA | PÁGINA 5

EXCELSIOR
Ivonne Melgar 10
Federico Ponce Rojas 12
Raúl Cremoux 16

7 503009 929028

DINERO

La economía recibió un impulso de 1.6%

Las cifras preliminares del Inegi indican un avance en el crecimiento del PIB a tasa anual en el primer trimestre. / **19**

PN POLÍTICA NACIONAL

POSIBLE EXPROPIACIÓN. Ante la negativa de poseedores de terrenos cerca de Mérida, Yucatán, por donde cruzará el Tren Maya, de venderlos a precios de avalúo, se podrían expropiar las tierras, adelantó el presidente Andrés Manuel López Obrador. "Hay casos en que no aceptan los avalúos y quieren sacar raja, cobrar muchísimo", denunció. — *Arturo Páramo*

"NUESTROS PROBLEMAS ESTÁN EN OTROS LADOS"

Elecciones ya no son problema: Córdova

GRACIAS A POLÍTICOS VISIONARIOS, como Muñoz Ledo, se fueron forjando instituciones como el IFE e INE, destaca el titular de ese instituto

POR HÉCTOR FIGUEROA
hfa@gimm.com.mx

Al participar como invitado en un homenaje que se rindió al exdiputado y exsenador Porfirio Muñoz Ledo, en la antigua sede del Senado, el consejero presidente del Instituto Nacional Electoral (INE), Lorenzo Córdova, afirmó que las elecciones ya no son un problema en México, como lo eran hace 30 años, y que hoy existen otros problemas que atender.

"Hoy, a diferencia de los años en que inició la lucha democrática de Muñoz Ledo, de la maestra Ifigenia Martínez, del ingeniero Cuauhtémoc Cárdenas, y muchos hombres y mujeres de esa y otras generaciones, en México las elecciones ya no son un problema, nuestros problemas están en otros lados", indicó el consejero presidente del INE en medio de una ovación.

Córdova Vianello señaló que gracias a políticos visionarios comprometidos con México, como Muñoz Ledo, se fueron forjando instituciones autónomas como el Instituto Federal Electoral (IFE) y el INE, que hoy garantizan comicios creíbles para dar paz social y certeza jurídica a nuestro país.

"Hoy, hay certeza y claridad en las reglas, y una sana incertidumbre democrática sobre quién va a ganar las elecciones, hasta que la autoridad electoral da los resultados, en ese momento se acaba la incertidumbre", comentó Córdova Vianello en el homenaje por los 70 años de lucha democrática de Muñoz Ledo.

"Si un hombre encarna la idea de que la democracia no se construyó en un día, ése es @PMunozLedo, hombre de Estado, constructor de instituciones y reformador", escribió más tarde en Twitter.

En tanto, el constitucionalista Diego Valadés señaló que "la amenaza de enjuiciar y encarcelar a 223 diputados por ejercer sus derechos constitucionales, no tiene precedente en los 105 años de vigencia de la Constitución. Se perfila la instauración de purgas políticas en México".



Foto: Especial

En la antigua sede del Senado de la República, en el Centro Histórico, se le rindió un homenaje al exdiputado y exsenador Porfirio Muñoz Ledo, al que acudieron diversas personalidades.

> **Hoy, hay certeza y claridad en las reglas, y una sana incertidumbre democrática sobre quién va a ganar las elecciones."**
>
> **LORENZO CÓRDOVA**
> PRESIDENTE DEL INE



> **La amenaza de enjuiciar y encarcelar a 223 diputados no tiene precedente en los 105 años de vigencia de la Constitución."**
>
> **DIEGO VALADÉS**
> CONSTITUCIONALISTA

Por su parte, Porfirio Muñoz Ledo, quien estuvo rodeado de políticos de todos los partidos como la priista Beatriz Paredes o Amalia García, actual diputada de Movimiento Ciudadano (MC), llamó a defender las instituciones democráticas del país, que son resultado de luchas de varias décadas.

"El futuro será viable, si proseguimos con una sucesión de cambios inconexos y si emprendemos un genuino cambio de época, que el país a todas luces requiere, a debatir las ideas desde la imparcialidad del saber y ofrecer a las nuevas generaciones un camino más cierto.

"¡He hablado desde una enorme rectitud y sobre todo animado por una condición patriótica!", señaló.

Muñoz Ledo hizo un breve recuento histórico sobre los cambios en el país que llevaron hasta las elecciones del 2018, y un entorno político donde se han combinado los juicios anticipados, diatribas y elogios, condenas automáticas, sometimiento servil y prácticas corruptas.

Sin mencionar directamente la reforma eléctrica, indicó que los más recientes debates en el país deberían ser abordados desde la ciencia, el conocimiento y la información, no desde la negación de la realidad científica.

PRI: es un distractor

En un "primer vistazo", la iniciativa presidencial que plantea sustituir el INE por el Instituto Nacional de Elecciones y Consultas es "sólo un distractor", con el que Morena y el gobierno pretenden generar una "narrativa de campaña" y "poder concentrar todo el poder", con la que en el PRI "no se distraerá".

Así lo aseguró en entrevista con Pascal Beltrán del Río, para **Imagen Radio**, el diputado federal y líder nacional del PRI, Alejandro Moreno Cárdenas, quién dejó en claro que "esa reforma no trae nada. Es una reforma que está destinada nada más a generar una narrativa".

No se trata de una reforma que impulse la fortaleza del INE; no lleva la fuerza de la participación de los ciudadanos, dijo.

— *De la Redacción*

> No tiene nada de positivo esta propuesta. Como siempre, Morena queriendo generar distractores y una narrativa de campaña."
>
> **ALEJANDRO MORENO**
> LIDER NACIONAL DEL PRI



> **En el caso de Adán lo que hice ayer fue preguntarle a los legisladores, pero no sobre la Presidencia."**
>
> **ANDRÉS MANUEL LÓPEZ OBRADOR**
> PRESIDENTE DE MÉXICO

LÓPEZ OBRADOR

Encuesta definirá candidato

POR ARTURO PÁRAMO
arturo.paramo@gimm.com.mx

El presidente Andrés Manuel López Obrador insistió en que el mejor método para determinar al candidato presidencial del partido Morena son las encuestas y reiteró que en los partidos opositores no hay personajes que puedan ganar las elecciones de 2024.

Dijo, además, que deberán ser pocos los aspirantes que se incluyan en las encuestas para dar mayor certeza al ejercicio.

"El que quiera participar que lo haga. Mi consejo, no sólo para un partido, para todos, es que ahora hay la posibilidad de saber quién es quién con la aplicación de encuestas. Hay empresas serias y la encuesta es un medio estadístico que no falla, claro, cuando es profesional, porque hay encuestas cucharedas", advirtió López Obrador.

Insistió en que el canciller Marcelo Ebrard; la jefa de Gobierno, Claudia Sheinbaum; e incluso el propio secretario de Gobernación, Adán Augusto López, podrían ser contemplados en una encuesta de Morena y sus partidos aliados para definir al candidato presidencial afín al actual gobierno.

Negó que la encuesta improvisada el jueves en la reunión con legisladores de Morena, PT y PVEM, haya tenido como fin "destapar" al secretario de Gobernación, Adán Augusto López, como su candidato favorito para encabezar a Morena y sus partidos afines.

"En el caso de Adán lo que hice ayer fue preguntarle a los legisladores, pero no sobre la Presidencia, les pregunté, porque sabía yo que iba a ser la respuesta, si consideraban que era un buen secretario de gobernación, y entonces contestaron 'sí'. Lo otro no me corresponde a mí", recalcó el Presidente.

JAIME CÁRDENAS

Reforma electoral, con matices

DE LA REDACCIÓN
nacional@gimm.com.mx

El sistema electoral debe de actualizarse de manera periódica para corregir imprecisiones y evitar enfrentamientos entre consejeros electorales y el gobierno, como ocurrió durante la revocación de mandato, señaló Jaime Cárdenas, exconsejero del IFE.

"Por ejemplo, en el tema de la propaganda gubernamental que ni en la Constitución ni en la ley se desarrollaron criterios para determinar qué podía o no decir el Presidente en el periodo de veda; ahí hubo una imprecisión en la ley, la cual generó un ambiente pesado", indicó.

> Yo creo que la propuesta que haga para consejeros y el tribunal no debe ser caprichosa ni subjetiva."
>
> **JAIME CÁRDENAS**
> EXCONSEJERO ELECTORAL

En entrevista con Pascal Beltrán del Río, para **Imagen Radio**, consideró que es momento de pensar en un nuevo método para la designación de consejeros y magistrados electorales, "pero con algunos matices".

Planteó que cada poder público realice antes una convocatoria a los ciudadanos para que realicen un examen de mérito.

— *De la Redacción*

EL RADAR EXCÉLSIOR

TODO MÉXICO

Dale, dale

Migrantes se preparan para golpear una piñata con la imagen de Donald Trump, durante una protesta en Playas de Tijuana para exigir al gobierno de EU que levante una orden de salud que permite expulsar a migrantes para evitar se propague el virus.


Foto: Reuters

La escena, frente al muro fronterizo en Playas de Tijuana.

TODO MÉXICO

Sargazo invadirá el Caribe

El almirante José Rafael Ojeda Durán, secretario de Marina, detalló la estrategia de atención al sargazo en la que participan 328 elementos de la Secretaría de Marina con 11 buques sargaceros, 23 buques de apoyo y 5 unidades aéreas.

Dijo que el Caribe mexicano presenta un pronóstico de afectación de aproximadamente 32 mil toneladas de sargazo.

En rueda de prensa en Isla Mujeres, Quintana Roo, dijo que pese al esfuerzo desplegado por la secretaría en conjunto con autoridades locales, municipales y hoteleros, el impacto ha sido y será importante en los meses por venir.

— *Arturo Páramo y Heidy Juárez M.*


Foto: Especial

Se adquirirán tractores y barredoras para limpar playas.

PRIMERA
Francisco Rosas, Coordinador Nacional | Oliver Flores, Coordinador Comunidad | Andrés Mendoza, Editor de Portada | Daniel González, Coeditor Visual
EXCELSIOR

¡GRACIAS, MAMÁ!

DEL 28 DE ABRIL AL 2 DE MAYO



HASTA

50%

DE DESCUENTO*



Ahora en Sanborns® tu firma vale mucho más.

Sanborns®

Válido del 28 de abril al 2 de mayo de 2022. 15 mensualidades sin intereses con Tarjeta de Crédito Sanborns. Compra mínima para las 15 mensualidades sin intereses $2,000.00.
CAT promociones sin intereses 0.0% sin I.V.A. informativo. *Excepto: Tabletas, Plata, Perfumería, Dermocosméticos, Cuidado del Cuerpo y Relojería.
Detalles de la promoción en http://www.sanborns.com.mx/l/terminos-y-condiciones



No tenemos autoridad moral para pisotear a la oposición: Monreal

Las declaraciones de **Ricardo Monreal** parecían dirigidas a los promotores de la campaña de linchamiento en contra de los diputados de oposición amenazados con cárcel por haber votado en contra de la reforma eléctrica.

Hablamos, en primer lugar, del Presidente de la República y su amenaza de aplicarle a los opositores las sanciones previstas por el artículo 123 del Código Penal Federal a los "traidores a la patria": de 5 a 40 años de cárcel.

Pero también de **Mario Delgado** y de **Citlalli Hernández**, presidente y secretaria general de Morena, por denunciar penalmente a los 223 legisladores del PAN, PRI, PRD y MC que le tumbaron a **AMLO** su sueño de ser el **Adolfo López Mateos** –nacionalizador de la electricidad– del siglo XXI.

En una entrevista concedida en Querétaro, donde cenó anoche con el gobernador panista **Mauricio Kuri**, **Monreal** se salió de la estrategia de medir los tiempos para evitar mayor encono en los círculos del poder y dijo:

"Fui legislador de oposición muchos años. Éramos ignorados, excluidos, pisoteados. No tenemos autoridad moral para hacer lo mismo que nos hacían.

"Hay que escuchar a los de la oposición, respetarlos, revisar sus propuestas, construir consensos. Sólo así podremos avanzar en la reforma electoral", puntualizó.

Al zacatecano lo quieren sacar de la contienda presidencial en Morena. Unos hablan de que va a negociar la jefatura de Gobierno de la CDMX, otros que aparecerá con la oposición. No falta quien lo dé por muerto.

Pero él insiste que va a buscar la candidatura de Morena: "Una vez que salga la convocatoria para elegir Presidente de la República, me voy a inscribir. Deseo que el piso esté parejo para las candidaturas, porque les voy a ganar a la buena".

Al senador, obvio, no se le escapó el detalle del "destape" de **Adán Augusto López Hernández**, en la reunión del presidente **López Obrador** con legisladores de la coalición Juntos Haremos Historia.

Dijo al respecto: "El Presidente públicamente empujó al secretario de Gobernación. Ya tiene cuatro o cinco de su equipo.

"Pero fundamentalmente están la gobernante de la Ciudad de México, el secretario de Relaciones Exteriores y, ahora, el secretario de Gobernación... Tendrán que escoger a uno de ellos para que se enfrente conmigo".

Y, como dijo en otro foro, está convencido de que es el mejor para suceder a **AMLO**.

* **Adelina Dávalos Martínez** es la esposa del exgobernador de Nuevo León, **Jaime Rodríguez**, **El Bronco**. Vino a la CDMX a entregar una carta a las oficinas de la ONU en la que habla de las "injusticias" y el "abuso de poder" que ha vivido su marido en los 45 días que lleva en la cárcel.

El exgobernador tiene abiertas dos carpetas. Una por desvío de recursos públicos para recabar firmas en la pasada campaña presidencial y la otra por abuso de autoridad en el tema del transporte público y la Ecovía.

Hablamos con ella. Nos dice que los delitos por los que se acusa a **El Bronco** no ameritan prisión preventiva. "Es una persecución política derivada del enojo y el rencor de la autoridad hacia mi esposo", asegura.

Y agrega: "Toco puertas y alzo la voz, a sabiendas de que esto puede repercutir en la situación que **Jaime** vive dentro".

Luego pregunta: "¿Cómo es posible que mientras se desarrollaban las audiencias, los medios y la autoridad ya estuvieran ventilando que **Jaime** iba a estar en prisión, cuando ese tema ni siquiera lo había tocado el juez?

Ella misma responde: "Es evidente que hay línea para que **Jaime** llevara su proceso dentro del Cereso".

La señora **Dávalos** hace notar que las autoridades de Nuevo León –Fiscalía y gobernador, principalmente– le pusieron la "lupa" a la carpeta del exgobernador. La conocían a detalle.

Pero que en el sonado caso de la muerte de **Debanhi**, que conmovió al país entero, **Samuel García** declaró que no conocía ni "la méndiga carpeta".

Nos dijo también que el caso de las *broncofirmas* está en el "limbo": el juez federal ya se declaró incompetente y el local no tiene competencia. El caso irá a un tribunal, aseguró.

* Hay noticias en Casa Cuervo, la tequilera con presencia en 85 países del mundo. Nos dicen que don **Juan Beckmann Vidal** deja la presidencia del consejo de administración de la empresa. Se queda en su lugar su hijo, **Juan Domingo Beckmann Legorreta**.

La asamblea de accionistas ya aprobó las designaciones. Don **Juan** fue nombrado presidente vitalicio de esta empresa que tiene, nada más, 7 mil 800 empleados en México.

DIALOGAN LÓPEZ OBRADOR Y BIDEN

Trabajan México y EU para bajar migración

LA MAYOR PARTE DE LA conversación telefónica fue para coordinar una estrategia en la frontera común



Foto: Especial

"Tuvimos una cordial conversación con el presidente Biden. Tratamos temas de interés en la relación bilateral", escribió el presidente López Obrador al informar en Twitter sobre la plática.

POR ILIAN CEDEÑO Y ARTURO PÁRAMO
nacional@gimm.com.mx

El presidente de México, Andrés Manuel López Obrador, y el mandatario estadunidense, Joe Biden, pactaron ayer mayor inversión en Centroamérica como parte de los pasos a seguir para reducir pronto la migración, así como prepararse ante el levantamiento del Título 42, la política migratoria que permite la expulsión inmediata de migrantes que cruzan a Estados Unidos.

En una llamada telefónica que sostuvieron ambos mandatarios durante 52 minutos, hablaron de diversos temas, principalmente de migración y la IX Cumbre de las Américas, que se realizará este junio en Los Ángeles y de la que pactaron no excluir a ninguna nación.

Resultado de ese diálogo, se anunció que el secretario de Relaciones Exteriores, Marcelo Ebrard, viajará el lunes a Washington para iniciar negociaciones.

La vocera de la Casa Blanca, Jen Psaki, calificó la llamada de "muy constructiva".

"La mayor parte de la conversación fue sobre migración, sobre la coordinación de una estrategia para reducir la migración a la frontera común", recalcó Psaki en rueda de prensa posterior.

No dio detalles sobre el plan que acordaron, pero aclaró que no hubo mecanismos de presión. "Ésta no fue una llamada en la que el presidente Biden estuviera amenazando al Presidente mexicano en ningún sentido", aseveró.

> Acordamos que el secretario Ebrard visitará Washington para avanzar en temas de cooperación."
>
> **ANDRÉS MANUEL LÓPEZ OBRADOR**
> PRESIDENTE DE MÉXICO

López Obrador refirió en su cuenta de Twitter que la conversación con Biden "fue cordial".

"Tratamos temas de interés en la relación bilateral y acordamos que el secretario Marcelo Ebrard visitará Washington el lunes para avanzar en temas de cooperación para el desarrollo y sobre la Cumbre de las Américas", publicó el Ejecutivo mexicano.

La llamada a Biden la realizó durante su gira por la península de Yucatán, donde supervisa las obras del Tren Maya.

En la llamada, el presidente de México estuvo acompañado por el canciller Marcelo Ebrard.

El canciller puntualizó en la misma red social que los dos temas centrales de la conversación fueron: "atender causas de la migración con mucho mayor inversión en Centroamérica y preparar la Cumbre de las Américas en la que deben estar todos los países sin excepción alguna. Lunes iniciamos visitas y negociación".

Psaki, por su parte, habló del Título 42, una disposición de salud pública impulsada por el gobierno de Donald Trump, que autoriza la expulsión de cualquier migrante y solicitante de asilo que intente cruzar las fronteras terrestres de Estados Unidos sin una evaluación individual de sus circunstancias y necesidades de protección.

Tras la mejora de la situación de la salud pública en el país, los Centros para el Control y la Prevención de Enfermedades (CDC) establecieron que el Título 42 podría ser derogado el próximo 23 de mayo.

Bajo esa política migratoria, más de 1.8 millones de migrantes han sido expulsados desde marzo de 2020, de acuerdo con cifras de la Oficina de Aduanas y Protección de Fronteras. Tan sólo en marzo, agentes fronterizos arrestaron a 210 mil migrantes que intentaban entrar a Estados Unidos, el total mensual más alto en dos décadas y 24% superior a la misma fecha en 2021.

"Tenemos una relación importante y sólida con México. La convocatoria de hoy se ha establecido para centrar realmente la conversación en la migración y abordar las causas fundamentales antes de la Cumbre de las Américas", agregó.

"La llamada trató la anticipación y expectativa del Departamento de Seguridad Nacional del aumento de la afluencia de migrantes que intentan cruzar la frontera", indicó Psaki.

La entrada en vigor del Título 42, con el fin de evitar la propagación de covid-19, fue criticada por organizaciones defensoras de derechos humanos, que denunciaron que estaba siendo usada para expulsar masivamente a migrantes, además de que —afirman— vulnera el derecho de solicitar asilo establecido por la Ley de Refugiados de 1980.

Psaki agregó que los otros temas abordados, además de migración y la Cumbre de las Américas, fueron la guerra en Ucrania, los desafíos económicos globales, la pandemia, el cambio climático y el tráfico de drogas ilícitas.

— Con información de AFP y DPA

COMISIÓN PERMANENTE

Morena y aliados, sin mayoría para convocar a periodo extra

POR HÉCTOR FIGUEROA
hfa@gimm.com.mx

Como resultado de las elecciones federales de 2021, en las cuales Morena, PVEM y PT perdieron más de 50 diputados y debido a la sentencia del Tribunal Electoral del Poder Judicial de la Federación (TEPJF), que otorgó un escaño al grupo plural de senadores en la Comisión Permanente del Congreso de la Unión, Morena y aliados no alcanzan mayoría calificada en dicho órgano parlamentario.

Por ello, con esta nueva correlación de fuerzas, Morena y partidos afines no podrán convocar a un periodo extraordinario de sesiones de las Cámara de Diputados y de Senadores, en el actual receso legislativo, entre mayo y septiembre, para discutir y, en su caso, aprobar la reforma electoral, si no es con el consenso de la oposición.

De acuerdo con la Ley Orgánica del Congreso de la Unión, para que la Comisión Permanente pueda convocar a un periodo extraordinario de ambas cámaras, se requiere tener los dictámenes de lo que se discutiría y contar con mayoría calificada de más de dos tercios de los votos de senadores y diputados para la convocatoria, es decir, más del 66% de los integrantes.

La nueva integración de la Comisión Permanente es de 23 senadores y diputados de Morena, PVEM, PT y PES, y 14 legisladores de PAN, PRI, PRD, Movimiento Ciudadano y Grupo Plural. Así, Morena y aliados cuentan con el 62.1% de sus integrantes y la oposición en su conjunto cuenta con 37.8 de los escaños de dicho órgano legislativo.

Entre los senadores y diputados que integran la Permanente, que se instaló este viernes, están Olga Sánchez Cordero, Jaime Bonilla, Alejandro Armenta; Julen Rementería, Kenia López y Jorge Carlos Ramírez Marín.



Foto: Especial

El gobernador de Yucatán, Mauricio Vila Dosal, fue anfitrión del presidente Andrés Manuel López Obrador en su visita al estado.

VILA Y LÓPEZ OBRADOR SUPERVISAN PROYECTOS

Yucatán y Federación fortalecen cordinación en bien de familias

El gobernador de Yucatán, Mauricio Vila, y el presidente Andrés Manuel López Obrador mantuvieron una reunión tendiente a impulsar el desarrollo económico y turístico de la entidad, a fin de generar empleos en beneficio de las familias yucatecas.

Dieron seguimiento al avance en la construcción de los tramos 3 Calkiní-Izamal y 4 Izamal-Cancún del Tren Maya, así como otros proyectos, como la construcción de un parque en La Plancha y la modernización y ampliación de Puerto Progreso.

En el encuentro realizado en la Base Aérea Militar Número 8, el gobernador y el jefe del Ejecutivo federal evaluaron el avance de los trabajos que se realizan como parte de estos proyectos para la entidad y todo el sureste del país.

El gobernador y el Presidente refrendaron la coordinación y disposición de mantener el trabajo en equipo, como hasta ahora, con el firme objetivo de promover proyectos y acciones que se traduzcan en oportunidades de desarrollo para la entidad y en bienestar para la gente.

EL DATO

Avances

El gobernador y el Presidente se reunieron para constatar los avances del Tren Maya, así como la modernización de Puerto Progreso.

El Presidente llegó a territorio yucateco luego de realizar un sobrevuelo desde Cancún para constatar los avances en la construcción del tramo 4 del Tren Maya.

— Con información de Héctor Figueroa



Fotos: Karina Tejada

En el Cendi Niños Héroes de Chapultepec, 93 especialistas cuidan a los hijos de militares los 365 días del año, las 24 horas del día.

SECRETARÍA DE LA DEFENSA NACIONAL

Cendi, al cuidado de los hijos de militares

Personal de la Sedena se desempeña mejor en sus labores con la confianza de que sus hijos están bien

POR DAVID VICENTEÑO
david.vicenteno@gimm.com.mx

Mientras sus madres atienden a enfermos o sus padres están desplegados en operaciones de campo, 346 menores de entre 43 días de nacidos y 5 años 11 meses de edad reciben cuidados y atención especializados en el Centro de Desarrollo Infantil (Cendi) 2, Niños Héroes de Chapultepec, de la Secretaría de la Defensa Nacional (Sedena).

La directora del plantel, teniente coronel enfermera Mayra Sisi Rodríguez Bandera, explicó que el objetivo del servicio es que el personal militar realice su trabajo de la mejor manera posible, sin la preocupación sobre el cuidado de sus hijas e hijos, desde maternal hasta preescolar.

"Cuando el militar trae aquí a sus hijos está tranquilo, seguro y confiado de que están bien. Pueden desempeñarse perfectamente en sus trabajos y eso les ayuda a disminuir la carga emocional, tanto en pareja como en familia", explicó la teniente coronel Rodríguez Bandera.

Las instalaciones del Cendi 2, Niños Héroes de Chapultepec, tienen 17 años de antigüedad y fueron diseñadas para el servicio especializado, con una capacidad para 570 niñas y niños.

En total, 93 especialistas trabajan cuidando de los menores, son 60 educadoras, con el apoyo de personal de servicios generales, intendencia y administración. Además, presta sus servicios los 365 días del año, las 24 horas, debido al trabajo de los militares.

"Los padres, como militares, tenemos diferentes turnos y horarios de servicios, que van desde las 24 horas, e incluso más. Nosotros podemos atenderlos, en promedio, de 5 a 8 niños al día se quedan a dormir", explicó.

La teniente coronel Rodríguez Bandera detalló que, durante las cuatro fases de la pandemia de covid-19, el Cendi no suspendió sus servicios.

"Tuvimos las precauciones para disminuir los riesgos", comentó.

También, como parte de las acciones de inclusión de la Sedena, reciben a menores con alguna discapacidad que no amerite atención especializada.

EL DATO

La atención

De maternal a preescolar, los niños reciben instrucción motriz, educativa, tres alimentos al día con dos colaciones, y atención médica y sicológica.



Las sargentos educadoras también reciben a menores con discapacidad visual, de lenguaje, comunicación o incluso social.

ESCUELAS DE TIEMPO COMPLETO

Regresan a horario extra y alimentación

LA SECRETARÍA DE EDUCACIÓN MODIFICÓ las reglas de operación de La Escuela es Nuestra, con lo que se garantiza jornada ampliada y comida para alumnos de educación básica

POR ABRAHAM NAVA
anava@gimm.com.mx

La Secretaría de Educación Pública (SEP) modificó las Reglas de Operación de la Escuela es Nuestra (LEEN) para incluir el horario extendido en los planteles y la alimentación, los cuales habían desaparecido. Dichas modificaciones fueron publicadas en la edición vespertina del *Diario Oficial de la Federación* del jueves 28 de abril de 2022.

"La ampliación del objetivo general precisa el mejoramiento de las condiciones de infraestructura física, equipamiento, material didáctico, y el establecimiento de un horario extendido con jornadas escolares de entre seis y ocho horas diarias, así como servicio de alimentación en los planteles públicos de educación inicial, preescolar, primaria y secundaria en sus diferentes modalidades, Centros de Atención Múltiple y servicios educativos del Consejo Nacional de Fomento Educativo (Conafe)", detalló la dependencia en un comunicado.

El lunes pasado, la organización Mexicanos Primero dio a conocer la suspensión definitiva por parte de la juez Séptima de Distrito en Materia Administrativa de la Ciudad de México, que ordenó a la SEP no aplicar las Reglas de Operación de La Escuela Es Nuestra (LEEN) para 2022, donde las escuelas de jornada escolar ampliada y servicios de alimentación no estaban contemplados.

Ayer, **Excélsior** publicó que la secretaria de Educación Pública, Delfina Gómez, ratificó la permanencia de los horarios extendidos y la alimentación, además de haber solicitado la ampliación de recursos por 32 mil millones en el Presupuesto de Egresos de la Federación 2023 para atender a 8.9 millones de alumnos en 113 mil planteles del país.

La dependencia federal señaló que, desde 2019, el programa LEEN implementa acciones para mantener, mejorar y dignificar los planteles de educación básica con la participación directa de las comunidades escolares y por conducto de los Comités Escolares de Administración Participativa (CEAP).

En ese sentido señaló en su documento que "se establece la jornada escolar de entre seis y ocho horas diarias, acordado en asamblea del plantel en coordinación y con la cooperación de la autoridad escolar y personal educativo, para promover un mejor aprovechamiento del tiempo disponible y generar mayor desempeño académico y desarrollo integral de las y los alumnos".



Foto: Cuartoscuro

Desde 2019, el programa LEEN implementa acciones para mantener, mejorar y dignificar los planteles de educación básica, asegura la SEP, luego de ratificar la permanencia de los horarios extendidos en el país.

Acusan fallas de diseño en modificaciones

La publicación de las modificaciones de las Reglas de Operación (RO) de La Escuela es Nuestra (LEEN) para 2022 deja interrogantes, imprecisiones y fallas de diseño, consideró la asociación Mexicanos Primero y que interpuso recursos legales para impedir la desaparición de las Escuelas de Tiempo Completo y el servicio de alimentos, que ahora llevaran por nombre "extensión de horario" y "servicios de alimentación".

La falta de montos específicos en los apoyos económicos por conceptos de horas adicionales desempeñadas por docentes y directivos es el primero de los señalamientos.

"Como está planeada actualmente la ejecución del horario extendido, implica una negociación entre los CEAP, docentes y directivos, delegando una responsabilidad desproporcionada a las madres y padres, y creando un grave peligro de confrontación en comunidades escolares", revelaron.

Esto puede tener un impacto negativo en la logística del proceso y en la rendición de cuentas.

Sobre el "servicio de alimentación", indicaron que si bien las RO señalan que los montos promedio ejercidos por alumno vienen sugeridos en una guía disponible en la página laescuelaesnuetra.sep.gob.mx, la cual no esta disponible, como ninguna de las guías referidas en las RO, por lo que piden su actualización inmediata.

Mencionaron también que, corre riesgo la continuidad de las escuelas con horario extendido y alimentación, porque la modificación en las RO determinan que las escuelas beneficiadas en 2021 no pueden volver a serlo durante el presente ejercicio fiscal.

"Esto es grave, porque se sigue violando el principio de progresividad de los derechos a la educación y alimentación de niñas, niños y adolescentes. Además, se alteran los beneficios que este tipo de servicios brinda, toda vez que se alcanzan a través del tiempo", indicaron.

Aunque la SEP y el gobierno federal lo manejan como reincorporación de servicios, en realidad fue por la orden judicial hecha pública el lunes pasado.

— Abraham Nava

32,000
MDP
fue el monto de los recursos solicitados en el Presupuesto de Egresos de la Federación, para la permanencia del programa.

8.9
MILLONES
de alumnos en 113 mil planteles del país son atendidos en el programa de horario extendido y alimentación.

Sobre el servicio de alimentación, las reglas de operación establecen que es el apoyo económico complementario que se brinda por conducto de los CEAP, confore a la autosuficiencia presupuestal y para fortaleceer la salud del alumnado en counidades de altos índices de pobreza y marginación.

"Se establece la jornada escolar de entre seis y ocho horas diarias, acordado en asamblea del plantel en coordinación y con la cooperación de la autoridad escolar y personal educativo, para promover un mejor aprovechamiento del tiempo disponible y generar mayor desempeño académico y desarrollo integral de las y los alumnos", puntualizó la dependencia.

"Las modificaciones a las Reglas de Operación se hacen ante la nueva realidad derivada de las diversas acciones instrumentadas por el gobierno federal para mitigar la dispersión y transmisión del virus SARS-CoV-2 (covid-19)", agregó.

LEJOS DE SU FAMILIA EN EL DÍA DEL NIÑO

Más de 5 mil menores no localizados desde 2018

POR ABRAHAM NAVA
anava@gimm.com.mx

Hay 5 mil 102 niñas, niños y adolescentes (NNA) reportados como extraviados y quienes desde 2018 no celebran este día del niño con su familia.

Si se considera el acumulado histórico de NNA desaparecidos desde 1964, año en que empezó el registro, serían 16 mil 378 antes de cumplir la mayoría de edad, quienes no han sido encontrados.

Los datos fueron presentados por la Red de los Derechos de la Infancia en México (Redim) al Comité contra la Desaparición Forzada (CED) de la Organización de las Naciones Unidas, organismo que envió una serie de recomendaciones para trabajar en la garantía de los derechos de las víctimas y sus familiares, así como la prevención de las desapariciones.

Desde 1964 y hasta el 25 de octubre de 2021 se registraron 82 mil 328 NNA desaparecidos en el país, de ellos 19.9% (16 mil 378) siguen desaparecidos; 8 mil 518 son mujeres, 55% de los casos, y 45% son 6 mil 952 hombres. De los 65 mil 950 NNA de 0 a 17 años que fueron localizados, el 1% fue sin vida.

Es una crisis que requiere la atención de toda la sociedad, pero, sobre todo, de los tres niveles de gobierno encargados de garantizar los derechos de cada mexicana y mexicano, advirtió Tania Ramírez, directora Ejecutiva de la Redim.

"Si bien hay que reconocer los esfuerzos para combatir la problemática,habría que aceptar que no han sido suficientes. Si tenemos un marco jurídico nuevo, una ley general en materia de desapariciones, incluso el protocolo adicional de búsqueda de niñas niños y adolescentes que desde Redim pudimos construir en conjunto con la CNB (Comisión Nacional de Búsqueda)", señaló.

En 2021, aún con restricciones por la pandemia, fue un periodo con más desapariciones de personas de 0 a 17 años, al registrarse mil 929, según los registros de la CNB y el Registro Nacional de Personas Desaparecidas (RNPDNO).



Foto: Cuartoscuro

Las recomendaciones del Comité deben ser un cambio estructural, pero el inicio para revertir décadas de retraso en las búsquedas.

Una acción puntual, estratégica sería enviar un mensaje de cero tolerancia a las desapariciones a través de la voz del Ejecutivo."

TANIA RAMÍREZ
DIRECTORA EJECUTIVA DE REDIM



#ImagenDe LaMujer

Lo que el 20 se llevó

• Nada volverá, porque el tiempo es lo único que no regresa y la pandemia y el miedo nos robaron muchos momentos y muchos abrazos.

Por María Patricia Herrera Gamboa

Sin duda, iniciar la segunda década del nuevo milenio no ha sido fácil para la humanidad, azotados por un devastador virus que se ha llevado a miles de personas, de todas las nacionalidades, estatus sociales, jóvenes, niños, adultos y viejos por igual, dejándonos un dolor inolvidable e irreversible. Si bien la pandemia vistió de luto a miles de hogares, hoy deseo enfocar estas breves líneas en los sobrevivientes, las secuelas y lecciones que este hecho nos ha dejado para siempre.

Conocimos la palabra y actitud de resiliencia, poco conocida hasta entonces, que significa la capacidad de una persona para superar circunstancias traumáticas, como la muerte de un ser querido, un accidente, un sismo o una pandemia. Entonces, la resiliencia de muchas personas ha ayudado a que estemos cerca de la luz al final del túnel, con una parte de la humanidad vacunada, esperando alcanzar la inmunidad, cuando el último ser humano sea vacunado. Y la resiliencia se ha generado también en el planeta, porque la hay ambiental, como la capacidad que tiene un sistema para recuperar el equilibrio después de haber sufrido una perturbación, es la capacidad de restauración, por el daño que los seres humanos le hemos hecho al planeta desde hace miles de años, consecuencia de nuestra inconsciencia.

Y qué decir de lo que perdieron nuestros niños y adolescentes, los más valientes de la pandemia, a quienes de un tirón les fueron arrebatados dos años de estudio "normal", porque de un momento a otro, pequeños que apenas conocerían las letras y números, se vieron frente a un monitor o un teléfono celular, con madres, padres o abuelos en el papel de maestros, intentando enseñar lo que no sabían enseñar, encerrados en sus hogares sin poder salir a correr y jugar con los amigos, lo que ello significa para el desarrollo normal de un niño.

Los adolescentes, en cambio, que no han tenido tantos problemas con el aprendizaje en línea, los afectó más en el aspecto anímico, sumergidos en un mundo totalmente cibernético y extrañando más a los amigos y la convivencia; muchos de ellos tuvieron la mala fortuna de concluir un ciclo escolar sin esa esperada convivencia o el caso de las jovencitas que no pudieron celebrar sus tan esperados 15 años, eventos que quizás a nosotros nos parezcan de poca importancia, pero para ellos eran de una gran ilusión. Sería bueno ser empáticos con ellos, con paciencia y comprensión para evitar, en la medida de lo posible, que esta situación no les arrebate la libertad de sus sueños y esperanzas.

> Niños y adolescentes, los más valientes de la pandemia, de un tirón se les arrebató dos años de estudio.

Escanear el QR para leer más columnas de *Imagen de la Mujer*.

La pandemia nos cambió a todas las personas, las costumbres, la vida social, las relaciones de pareja, los ambientes laboral y económico; muchas personas perdieron su trabajo o quebraron sus negocios, o no pudieron titularse o concluir una investigación, incluso afectó las relaciones amorosas, porque muchas parejas no lograron unirse en matrimonio o peor aún, el encierro los llevó al divorcio y aumentó la terrible violencia familiar.

Nada de eso volverá, porque el tiempo es lo único que no regresa y la pandemia y el miedo nos robaron muchos momentos, muchos abrazos y logros de forma irreversible.

Quizá deberíamos tomar conciencia de lo sucedido y empezar a respetar a un planeta que nos pide a gritos dejar de dañarlo, porque, según los expertos, el cambio climático provocará que se generen nuevos virus con todas las consecuencias que provocarían mayores daños a la humanidad y las nuevas generaciones.

herrerapat@yahoo.com
Twitter: @herrera_pat



Disonancias

Ricardo Alexander Márquez Padilla*
ricardoalexanderm@gmail.com

El odio como discurso

• Si ya sabemos que nuestras autoridades no van a actuar en su contra, nos toca a los ciudadanos cancelarlo.

El odio vende. Sirve para mover voluntades. Ayuda a generar una narrativa del "ustedes" contra el "nosotros".

La historia demuestra que el odio y el miedo han sido el detonante para las mayores injusticias de la humanidad. Desde genocidios hasta guerras por motivos religiosos. No es en vano que el discurso de los grandes dictadores del mundo ha estado cargado de esos elementos.

Creando enemigos imaginarios, que en realidad sólo son adversarios, es más fácil manipular mediante campañas dirigidas a los sentimientos más básicos del ser humano.

Ejemplifica perfectamente lo anterior los esfuerzos de propaganda que el gobierno de **Adolfo Hitler** llevó a cabo junto con su ideólogo **Joseph Goebbels**, conocido orador y agitador. "Una mentira repetida mil veces se convierte en una verdad", decía, a la par que emprendía el exterminio de miles de personas.

> Es más fácil manipular mediante campañas dirigidas a los sentimientos más básicos del ser humano.

En México estamos cayendo en la misma tragedia. El líder formal del partido oficial, con la venia de su líder real, impulsa una campaña de odio hacia los opositores. Los acusa de "traidores a la patria" y "vendepatrias" por no someterse a sus deleznables y mezquinos propósitos totalitarios.

Incluso, **Mario Delgado**, en un acto público, insistió en convocar a la ciudadanía a acudir a las casas de atención ciudadana de los integrantes de la oposición, en una suerte de apología del delito que recuerda cuando las hordas iban con antorchas a linchar a los rivales en la Revolución Francesa.

Ahora, ese mismo personaje amenaza con someter a un proceso penal a los legisladores de los demás partidos políticos, en un país en el que los hechos han demostrado que tenemos un fiscal que responde al Presidente de la República y un Poder Judicial que fácilmente es doblegado.

Desgraciadamente, no es la primera vez que **Mario Delgado** impulsa, desde su posición de poder, una campaña de odio. En marzo pasado, en una conferencia de prensa, decidió que era buena idea llamar "mercenarios de los medios de comunicación" a los periodistas que atacan "a nuestro movimiento y nuestro Presidente". Tengan o no razón.

Independientemente de los hechos delictivos que, posiblemente, cometió cuando era secretario de Finanzas mientras se construía la fallida Línea 12 del Metro, la lógica diría que quien debería ser procesado por su discurso de odio es justamente **Mario Delgado**, por incitar a la violencia y transgredir principios democráticos básicos.

Así, sin darnos cuenta, tal como ranas en una olla con agua que se va calentando, llegamos a ese momento donde nuestro gobierno y sus allegados se sienten legitimados para abiertamente intimidar y amenazar a mexicanos cuya única falta es pensar diferente al oficialismo.

Esa incitación al odio y al miedo, si bien les funciona para ganar campañas, no puede ser vista como una actitud aceptable en una democracia.

¿Dónde están las condenas a las voces de odio de **Mario Delgado**? Si ya sabemos que nuestras autoridades no van a actuar en su contra, nos toca a los ciudadanos cancelarlo. Que él y sus allegados sientan la vergüenza de ser ese tipo de mexicanos que tanto daño le hacen a México.

Si queremos tener un mejor país, debemos tener claro que en una democracia no existe cabida para ese tipo de actitudes y cualquiera que las promueva —o tolere— debe ser catalogado bajo la sombra de buscar una dictadura.

**Maestro en Administración Pública por la Universidad de Harvard y profesor en la Universidad Panamericana*
Twitter: @ralexandermp



EL TRAJE DE PILOTO LES QUITA LA TIMIDEZ

CHECO PÉREZ INSPIRA EL FUTURO DE LA INFANCIA

POR CLAUDIA SOLERA
claudia.solera@gimm.com.mx

Con apenas 12 años, Ian Osuna es un piloto mexicano que ya compite en Indianápolis Motor Speedway, considerado el circuito de automovilismo más importante e histórico de Estados Unidos.

Indianápolis Motor Speedway es un autódromo conocido por ser sede de las 500 Millas de Indianápolis o Indy 500 (una de las carreras más populares entre los circuitos estadunidenses) y de la IndyCar Series. Es la instalación deportiva con mayor amplitud del mundo, con un cupo de más de 350 mil aficionados.

En ese lugar, el español Fernando Alonso, doble monarca de la Fórmula 1, es uno de los pilotos que han disputado las 500 millas.

Desde su más tierna infancia, Ian expresó su deseo de convertirse en un piloto de la máxima categoría en muchas ocasiones. El niño escuchó una infinidad de veces que esa meta era muy difícil de cumplir y que pensara en algo más en busca del éxito.

Su mamá, Ada Cepeda, sentía tristeza cuando ese pesimismo buscaba golpear el ánimo de su hijo. Cuestiona que la responsabilidad como adultos no es solamente mostrarles las dificultades a los niños y niñas en la búsqueda de sus objetivos, sino la de dar aliento para que sus sueños sean aún más ambiciosos y que definan un plan de paso a paso hasta lograr consumarlos.

"Siempre le digo a Ian, 'si tu sueño es llegar a Fórmula 1, no desistas, si en el camino se te abren otras oportunidades y terminas en otra serie profesional, ¡pues genial! O si terminas decidiendo construir un auto nuevo o abrir un taller de performance de coches, ¡excelente! Se vale cambiar el rumbo una vez que estás en el camino, pero no quites tus ojos de tu deseo original, eso es lo que te va a llevar a superar las adversidades. Tenemos que usar los intereses y pasiones que observamos en nuestros hijos para que se conviertan en una brújula y guía en el tipo de persona que queremos que sean. El mundo está lleno de personas que les dirán que no pueden, que no saben, que es imposible, pero nosotros tenemos la obligación de estar en su esquina y decirle 'oídos sordos y a trabajar'", señaló a **Excélsior**.

Ian Osuna es el único latino de su generación en NXG Youth Motorsports, también conocido como Nexgeneracers. Este programa en Indianápolis está enfocado en niños de entre 11 y 16 años, particularmente afroamericanos, latinos y niñas, para motivar y preparar a los jóvenes de comunidades subrepresentadas en el automovilismo de Estados Unidos, para que lleguen a ser adultos conscientes.

"Lo que más me gusta y motiva de este programa, en el que participa mi hijo, es que se desarrolla en la cuna del automovilismo de Estados Unidos (y mundial), que es el Indianápolis Motor Speedway, por algo le llaman The Racing capital of the world; es un lugar con tanta historia, que entrenar ahí es sin duda un motivante extra. No existe mejor lugar. Se dice que Indianápolis Speedway es la más antigua y famosa pista del mundo, tiene historia desde 1910. Que Ian sea parte de eso, quien desde pequeño vea que hay competitividad, más allá de lo que sólo se puede ver en la televisión. Por muchos años los afroamericanos no podían ni participar ni siquiera ser aficionados en la pista o mecánicos en los garajes. Estas nuevas generaciones ya verán normal la inclusión en este deporte", comentó Alfonso Osuna, papá de Ian.

NXG es una academia experiencial para el desarrollo de habilidades para la vida, y sus programas incluyen ciencia, tecnología, ingeniería y matemáticas para ofrecer oportunidades y experiencias para sus participantes, jóvenes a través de los deportes de motor. El año pasado, 195 estudiantes pasaron por el programa en 14 clases y 11 eventos de Grand Prix.

"Cuando le damos la bienvenida, llegan niños tímidos, que tal vez les da pena hablar o tienen una postura encorvada, pero desde que se ponen su traje de pilotos, puedes observar cómo se endereza su postura y ese brillo que aparece en sus ojos", dijo en entrevista con **Excélsior**, el coach Rodney Reid, presidente de NXG y jefe de equipo de Force Indy en Indy Lights (segunda división de IndyCar Series).

A Ian ser parte de NXG lo ha ayudado a mantener vivo su sueño de convertirse en piloto profesional.

"Cuando conduzco



siento que me vuelvo uno con el auto, entro en una paz mental combinada con la emoción de la competencia. NXG me ha ayudado a ser un piloto más preciso y a ser más consciente de las decisiones que tomo en la pista. Afuera me ha enseñado a manejar las emociones cuando las cosas no salen como quiero; y vemos muchas matemáticas. Sé que mi sueño es difícil de alcanzar pero, si trabajo lo suficiente, creo que puedo acceder a patrocinadores que me ayuden a acercarme a él", explicó Ian.

UN PILOTO MEXICANO DE 12 AÑOS CORRE EN LA CAPITAL MUNDIAL DEL AUTOMOVILISMO, EN LA INDIANÁPOLIS MOTOR SPEEDWAY; ENTRENAR EN ESE LUGAR ES UNA MOTIVACIÓN EXTRA PARA LOS NIÑOS

Uno de los principales obstáculos de Ian es ser latino, pues son pocos quienes han logrado alzar un trofeo en los circuitos automovilísticos más relevantes y continuar consiguiendo programas como NXG y/o patrocinadores para absorber los altos gastos de las carreras.

Cada fin de semana los niños corren en Indianápolis; tiene un costo promedio de 600 dólares por alumno.

"Son muy pocos los niños que tienen la oportunidad monetaria de poder tener la experiencia de manejar un kart competitivo y, más aún, en un ambiente seguro. El solo hecho de que tengan esta experiencia ya es único. Hoy en día sólo la gente acaudalada es la que cuenta con la solvencia financiera para ofrecerle a sus hijos estas experiencias, sin embargo, estos programas hacen que padres, como nosotros, que probablemente no podríamos absorber un gasto así de alto, brindemos estas experiencias a nuestro hijo", aseguró Alfonso.

Programas de desarrollo como NXG no serían posibles sin el patrocinio de compañías como Lucas Oil y BCBS of Michigan. "Ellos reconocen que el apoyo a la comunidad tiene un impacto en la lealtad a sus marcas. Les gusta ver que están ayudando a construir buenos ciudadanos", comentó el coach Reid.

Este programa de NXG dura 5 fines de semana y son cinco módulos. Los módulos son práctica (50% del tiempo en la pista) y teoría (MA100 Road Ready: aprenden conceptos básicos de los deportes de motor e introducción a la conducción de alto rendimiento. MA200 Puntos de presión: aprenden sobre la presión de los neumáticos, la presión del motor, la presión de los compañeros y los rebasamientos en la pista. MA300 Financiamiento divertido: aprenden el valor, los principios financieros básicos. MA400 Herramientas en pista: aprenden las herramientas y practican su uso y MA500 Race ready: aprenden conducción de alto rendimiento).

Ya graduados, algunos niños son invitados a participar en el Gran Premio (10 carreras durante 10 fines de semana).

El coach Reid, presidente de NXG, siempre repite a los niños pilotos, que si en un futuro deciden no correr carros, está bien, también, porque desde ahora saben que en esta industria multimillonaria del automovilismo pueden tener la oportunidad de convertirse en médicos para asistir a los pilotos, abogados para revisar los contratos de los automovilistas o ingenieros para dar mantenimiento a los autos, entre otros.

La inspiración de Ian son Sergio Checo Pérez y Patricio O'Ward, pilotos mexicanos que han sobresalido desde muy jóvenes en el deporte motor. Checo es el mejor piloto mexicano en la historia de la Fórmula 1. Sus números son: 17 podios, 2 victorias y una pole position. La pasión por el automovilismo en EU ha crecido también por la influencia del colombiano, Juan Pablo Montoya, quien compitió en IndyCar Series, ganador de Indy 500.

"Es crucial tener gente que se parece a ti, que viene de tu cultura cuando estás viendo un deporte. No hay duda de que es mucho más fácil reclutar a niños cuando conocen a gente que se parece a ellos", expresó el coach Reid.

Fotoarte: Jesús Sánchez

DIBUJOS REVELAN FALTA DE ACTIVIDAD FÍSICA

PLASMAN LOS IMPACTOS DEL ENCIERRO



Estos son algunos de los dibujos realizados por niños, en los cuales se observa el vacío que perciben al acudir a clases presenciales.

Escuelas vacías, sin recreo y pocos alumnos se observan en dibujos realizados por niños de primaria, luego de dos años de pandemia, lo que evidencia pérdida de motricidad, habilidades sociales y ausencia de comunidad educativa: especialista

POR LAURA TORIBIO
laura.toribio@gimm.com.mx

Yuli es una niña quien siente que su escuela está muy vacía, sin muchos compañeritos, como sí los había antes de la pandemia.

Elsa, otra estudiante, ahora usa cubrebocas y tiene que estar atenta a la sana distancia que debe guardar cuando está en el plantel escolar.

Víctor dice que por ahora ya no puede salir al recreo, como parte de las nuevas medidas sanitarias adoptadas tras la aparición del virus SARS-CoV-2.

Con lápices y colores, niños y niñas mexicanos de primaria plasmaron en dibujos cómo es su regreso a la escuela después de dos años de crisis sanitaria.

Los dibujos, recopilados por **Excélsior**, muestran, por un lado, un retroceso en la motricidad de los trazos y, por otro, la ausencia de comunidad educativa, reflejada en escuelas vacías, sin recreo ni convivencia.

"De hecho, el trazo de lo que nos habla es un desarrollo en términos de la neuropsicología; entonces, a menos actividad física, menos actividad motriz, menos habilidades sociales y menos desarrollo cognitivo, que se refleja en los trazos. Hay un deterioro muy evidente y se explica porque estuvieron año y medio en confinamiento, trabajando en la modalidad virtual", explicó Juan Martín Pérez García.

Para el coordinador de la iniciativa Tejiendo Redes Infancia, estos dibujos, en gran medida, están mostrando su realidad: "inmuebles, escuelas, edificios, pero no compañeros y compañeras y eso llama muchísimo la atención. Muy pocas personas presentes en los dibujos, comparados con otros que hemos visto en años previos, nos da cuenta de cómo las medidas de distanciamiento social que se tomaron en las escuelas surtieron un efecto importante en sentido negativo, porque ha representado una afectación en su socialización", sostuvo.

En las imágenes, Nicole se dibujó sola afuera de su escuela. Ceci, de plano, sólo trazó su plantel, al igual que Amairani, Britani y Nicole.

Para Pérez García es claro que la escuela dejó de ser el principal referente de socialización, aprendizaje y vínculos tras la pandemia de covid-19, pero lo más grave es que no se sabe qué ha sustituido ese lugar, lo que pone en riesgo a las infancias.

En este contexto, para el experto se llega a un Día del Niño con graves retrocesos para sus derechos.

"Llegamos a un tercer 30 de abril en pandemia, con 14 reportes de desaparición todos los días, más de 16 mil casos, casi 16 mil 400 niños y niñas que han desaparecido", dijo.

Particularmente, señaló, en los últimos tres años ha habido un incremento importante de desapariciones y homicidios.

"Pasamos, del 30 de abril de 2018, de 3.6 homicidios diarios a este 30 de abril de 2022 con siete homicidios todos los días y, como esos, todos los indicadores están arriba, lamentablemente con un gobierno federal que ha tomado decisiones contrarias al artículo 4 constitucional, del interés superior de la niñez; un gobierno federal que no incluye a los niños y niñas en sus prioridades porque no votan, y toma decisiones mostrando una profunda discriminación, como en el tema de la vacunación contra covid-19", aseguró Juan Martín Pérez García.

Consideró que no hay nada que celebrar este 30 de abril. "Más bien tiene que ser un 30 de abril para exigir que el Estado cumpla con obligación legal, pero incluso con el sentido común de que en una crisis, en una pandemia, niños, niñas y mujeres son primero", afirmó.

Reflejan el vacío escolar



En casi la mitad de los dibujos recopilados por **Excélsior** se reflejan escuelas vacías. Incluso en varias notas se ha referido que los niños sienten su espacio escolar vacío, sin recreo.

"La otra mitad de dibujos incorpora a sus compañeros, sin embargo, uno de los elementos a destacar es que no muestran juego, actividad, movimiento, asociado a las restricciones que se establecieron para el retorno a las escuelas", detalló Juan Martín Pérez García, coordinador de la iniciativa Tejiendo Redes Infancia.

Indicó que la mitad de los dibujos no tiene color, muchos trazos son irregulares, y quizá los menores estén ansiosos. Se refleja, dijo, el deterioro motriz por la falta de actividad.

"En sus dibujos se encuentra un reflejo de lo que se vive: aislamiento, poca socialización, añoranza, por la escuela y lo que implica el espacio de desarrollo y de juego con sus compañeros".

> El trazo de lo que nos habla es un desarrollo en términos de la neurosicología; entonces, a menos actividad física, menos actividad motriz."
>
> **JUAN MARTÍN PÉREZ**
> TEJIENDO REDES INFANCIA

Llama la atención que ningún dibujo incorpora a los maestros y maestras.

— *Laura Toribio*

14
REPORTES
de desaparición se reportan diariamente en el país, un retroceso a los derechos de la infancia: Pérez García.

7
HOMICIDIOS
diarios de menores de edad se registran en promedio todos los días, mientras que en 2018 eran 3.6.

Arte: Horacio Sierra

TIENDA EN LÍNEA HAPPY_HIPP

Crea collares para la mamá y el bebé

KAREN HACE ACCESORIOS DE SILICONA que evitan que los niños jalen el cabello de la mamá o la arañen cuando los tienen en brazos

POR LAURA TORIBIO
laura.toribio@gimm.com.mx



Fotos: Especial

Los accesorios para mamás están hechos con piezas de silicona, la cual ayuda en caso de que los bebés muerdan.



Las mamás pueden ponerse el collar cuando amamantan.



El material y color permite captar la atención de bebés.

Karen ha creado una alternativa muy colorida y útil para que las mamás tengan un lindo complemento en su cuello mientras amamantan a sus bebés. El collar de lactancia ahora forma parte de su tienda en línea happy-hipp, sumándose a las chuponeras personalizadas con las que inició su emprendimiento.

"Es un collar que usa la mamá, sobre todo cuando están lactando, cuando (el bebé) tiene de dos a tres meses está buscando algo que agarrar para hacer el reflejo de cerrar su mano, entonces busca mucho el pelo, la blusa o la cara de la mamá y te rasguña toda la cara o su collar y entonces para esto de principio es para que te lo pongas cuando estás dando pecho, pues el bebé va a agarrarte tu collar en vez de todo lo demás".

"Como es de materiales de silicona, los bebés cuando ya les van a salir los dientes quieren morder todo y la mamá es casi siempre la que los está cargando, entonces en lugar de que te muerda el pelo, pues traes tu collar colgando y lo que muerde y agarra es tu collar", explicó.

Además, el collar representa un estímulo sensorial que capta la atención del bebé por sus formas y colores vivos y un bello accesorio para la mamá.

"Lo traté de sacar ahorita antes del día de las madres, porque también hice este otro que dice I love you y que va hacía el bebé o hacia la mamá", comentó.

440
PESOS
es el costo máximo de los collares, dependiendo del modelo; incluye una sonaja de regalo.

Los precios van, según el modelo, de los 360 a los 440 pesos y son entregados en un empaque de hipopótamo con una sonaja de regalo.

Hace medio año, Karen emprendió un negocio de chuponeras personalizadas para evitar que los chupones de los pequeños se caigan al piso o se puedan perder. El nuevo producto se suma a su catálogo, en espera de hacer en conjunto chuponeras y collares de lactancia.

Karen recibe pedidos a través de su página de instagram happy_hipp y hace envíos a toda la República Mexicana.



Foto: Especial

Ariadna Montiel, secretaria de Bienestar, supervisó módulos de atención a beneficiarios de la pensión en la alcaldía Azcapotzalco.

DE 65 AÑOS EN ADELANTE

Vence plazo para el registro de pensiones

Ariadna Montiel, titular de Bienestar, indicó que hoy es el último día de registro para quienes cumplieron la edad

POR ERNESTO MÉNDEZ
ernesto.mendez@gimm.com.mx

La titular de la Secretaría de Bienestar, Ariadna Montiel, recordó que este sábado 30 de abril concluye el plazo para el registro a la Pensión para los Adultos Mayores en todo el país, de las personas que cumplieron 65 años de edad entre los meses de enero y abril del presente año.

De visita en un módulo de la alcaldía Azcapotzalco, Ariadna Montiel supervisó la atención a los nuevos beneficiarios que para su inscripción deben llevar identificación oficial, Acta de Nacimiento, CURP, comprobante de domicilio y un teléfono de contacto.

"Me da mucha alegría trabajar por el #Bienestar del pueblo, por ello realizo supervisiones en los módulos de registro", escribió en sus redes sociales.

Los módulos de atención operan de 10:00 a 16:00 horas y se pueden ubicar a través de la página electrónica gob.mx/bienestar.

DOS CENTROS

IPN apoya a estudiantes con infraestructura

POR ABRAHAM NAVA
anava@gimm.com.mx

Familias de escasos recursos se verán beneficiadas con la entrega de equipo de última generación y diversas obras de infraestructura en los Centros Interdiscilplinarios de Ciencias de la Salud (CICS) de las unidades Milpa Alta y Santo Tomás del Instituto Politécnico Nacional, aseguró Arturo Reyes Sandoval, director general del IPN.

Dichas unidades prestan servicios a familias de escasos recursos en la Ciudad de México, Estado de México y Morelos.

"Debemos de valorar todo lo que tenemos en el IPN e invertir en la formación de nuestros estudiantes, para graduar generaciones de alta calidad y mantener el liderazgo en educación tecnológica y ciencias de la salud que hace diferente a la institución", dijo Reyes al inaugurar la Unidad de Odontología en el CICS Milpa Alta.

El IPN busca fortalecer la vinculación con gobiernos municipales y estatales para poner al servicio de la sociedad la tecnología y conocimientos de sus estudiantes, profesores e investigadores.



Entre agendas públicas

Miguel González Cánudas
Twitter: @MiguelGCanudas

AMLO–Biden, ¡les llegó la hora!

• México pide respeto y trato digno en la cooperación.

La relación en materia de seguridad entre México y Estados Unidos históricamente ha sido complicada. Siempre han existido claroscuros en la definición de la agenda, en su instrumentación, en la operación de los acuerdos y, desde luego, en su evaluación. En el balance, ninguna de las dos naciones puede afirmar categóricamente que no hubo resultados, algunos verdaderamente importantes, pero no los deseados. La corrupción y la desconfianza institucional han sido factores determinantes para que no se avance, la reciente extinción de la Unidad de Investigaciones Especiales que operó durante 25 años, da cuenta de ello.

Estados Unidos afirma que la crisis de violencia en su país es generada por el flujo de las drogas, específicamente las metanfetaminas y el fentanilo provenientes de México, nuestra frontera es "porosa". Las cifras son alarmantes, según **Robert Anderson**, supervisor de los Centros para el Control y Prevención de Enfermedades, sólo el año pasado se rebasaron los 100 mil fallecimientos por sobredosis. Éste es el principal referente que plantea el gobierno estadunidense en la definición de la agenda bilateral.

> Las cuestiones de tráfico de drogas y armas son transfronterizos, no tienen una solución meramente local, se requiere necesariamente la coordinación de ambos países.

Sin embargo, la posesión de armas entre los habitantes de la Unión Americana, según la organización Small Arms Survey, arroja un promedio de 120 armas por cada 100 habitantes, es decir, existen más armas que personas. A su vez, de acuerdo con datos del colectivo The Gun Violence Archive, sólo en 2020 se produjeron 691 tiroteos masivos donde murieron 20 mil 658 personas por arma de fuego y fueron heridas 40 mil 358, lo que pone en duda que el fenómeno de la violencia en Estados Unidos sea de nuestra exclusiva responsabilidad.

Es cierto que México debe fortalecer su política criminal en materia del crimen organizado, también es correcto afirmar que poseemos una grave crisis institucional, particularmente en los municipios, provenientes del narcomenudeo, la corrupción, el cobro del derecho de piso, entre otras muchas causas. No podemos negar que el trasiego de estupefacientes con nuestros vecinos es real y que el flujo de armas ilegales provenientes del norte genera violencia y fortalecimiento de los cárteles mexicanos, pero no se puede afirmar categóricamente que nosotros seamos sólo el problema.

Las cuestiones de tráfico de drogas y armas son transfronterizos, no tienen una solución meramente local, se requiere necesariamente la coordinación de ambos países. Las descalificaciones mutuas no nos llevan a resolverlos. Los presidentes **AMLO** y **Biden** lo saben, han ofrecido entendimiento y cooperación entre ambos países. Es el momento de un nuevo planteamiento real y objetivo, reconociendo debilidades y fortalezas. Sólo así, podremos resolver nuestras propias crisis de violencia y seguridad.

México pide respeto y trato digno en la cooperación "suelo parejo". Estados Unidos ofrece apoyo técnico y recursos. Pareciera que en el papel, estas referencias no son difíciles de materializar, pero la historia refleja que no hemos sido capaces de lograrlas.

Hagamos lo necesario por recomponer la relación bilateral. A las dos naciones "les llegó la hora", es impostergable el definir la agenda bilateral, establecer los objetivos, los planes, las rutas de acción y su adecuada supervisión. No lo "echemos en saco roto", aprovechemos los acuerdos del último encuentro de alto nivel agendado.

Grupo Planeta

Con profunda pena nos unimos al dolor de la familia Ramírez Magnani por el fallecimiento de

José Luis Ramírez Cota
Fundador de editorial Diana

Expresamos nuestras condolencias por la irreparable pérdida.

Acaecida el 28 de abril de 2022
D.E.P.



Retrovisor

Ivonne Melgar
ivonne.melgar@gimm.com.mx

Aguascalientes 2022: ¿lodo entre mujeres?

• Los hidrocálidos pertenecen a esa "república", ajena al entusiasmo morenista.

El audio filtrado por fuego amigo hace medio año fue el prólogo de una historia electoral que, desde entonces, se comenzó a contar como la derrota anunciada del PAN.

En la grabación se escuchaba al dirigente **Marko Cortés** reconocer que las tendencias del voto para 2022 eran tan adversas que sólo triunfarían en Aguascalientes.

Mario Delgado, presidente de Morena, reviró que la ola 4T ganaría las seis gubernaturas: Aguascalientes y Durango, Hidalgo, Oaxaca, Quintana Roo y Tamaulipas.

Era noviembre de 2021 y el gobernador panista **Martín Orozco** se negaba a respaldar a la exalcaldesa de la capital estatal y diputada federal, **Tere Jiménez Esquivel**, quien finalmente ganó la candidatura, mostrando un oficio político que le permitió apaciguar las aguas internas y recientemente sumar apoyos como el del empresario de filia morenista **Arturo Ávila**.

En el PAN consideran haber superado el riesgo del síndrome de **Javier Corral**, quien, como gobernador de Chihuahua, en 2021, jugó en contra de **Maru Campos**, su sucesora pese a todo.

Sin embargo, tampoco es un secreto que una de las inconformidades de **Martín Orozco** con la cúpula del PAN fue que su candidata para el relevo era la senadora **Martha Márquez**, quien sí rompió con su partido y ahora es la abanderada del PT y del PVEM para el gobierno estatal.

De manera que la expanista y legisladora con licencia estaría buscando los votos de los desencantados con Acción Nacional. Aunque también le resta a la candidata de Morena, **Nora Ruvalcaba**, quien tendría más posibilidades si los afines a la 4T se hubieran aglutinado en torno suyo.

> En el PAN consideran haber superado el riesgo del síndrome de Javier Corral quien, como gobernador de Chihuahua, en 2021, jugó en contra de Maru Campos, su sucesora.

No deja de llamar la atención, en el caso de Aguascalientes, la incapacidad de los morenistas y sus aliados del PT y del PVEM para cerrar filas en las entidades todavía reacias al llamado cambio de régimen.

Y es que los hidrocálidos pertenecen, a juzgar por los datos de la consulta de revocación de mandato, a ese pedazo de la República, ajeno al entusiasmo morenista (Guanajuato, Jalisco, Querétaro, Chihuahua, Durango y Nuevo León).

Y si bien las dificultades del partido del presidente **López Obrador** para penetrar en las metrópolis con mayor desarrollo económico son una ventaja para esta política de 37 años, nada está escrito cuando existe competencia democrática.

Es cierto que Aguascalientes cuenta con un voto duro panista y, según sondeos, con el respaldo ahora de los priistas, **Tere Jiménez** lleva una ventaja de más de 10 puntos. Pero no hay que desestimar el efecto de la pulverización del ánimo opositor.

Y aquí es clave el rol que ha decidido desempeñar en esta coyuntura Movimiento Ciudadano (MC), centrando sus golpes más en contra de los candidatos de la coalición Va por México (PAN, PRI, PRD) que en los afines al gobierno federal.

Es el caso de la estrategia naranja de **Anayeli Muñoz**, la cual arrancó con acusaciones de corrupción a la panista, mismas que han padecido el revés del Tribunal Electoral del Poder Judicial de la Federación (TEPJF), con sanciones económicas por difundir información que se consideró falsa. El otro factor relevante para los candidatos de los partidos que son gobierno en las entidades es que la alternancia forma ya parte de nuestra normalidad democrática.

Al respecto, el presidente del INE, **Lorenzo Córdova**, compartió ayer datos contundentes: en los últimos 8 años, el índice de alternancia a nivel federal y local alcanza 63 por ciento, es decir, "la posibilidad de que el partido que gana una elección vuelva a ganar en la siguiente cita electoral es de apenas una de cada tres probabilidades".

Por eso **Nora Ruvalcaba**, una morenista auténtica –y no priista conversa como lo son la mayoría de los abanderados del partido del presidente **López Obrador**–, se ha tomado en serio la campaña, si bien, como el resto de sus compañeros en esta coyuntura, le apuesta a la emoción que genera "Ya sabes quién", bajo el argumento de que ella sí tendría el respaldo de Palacio Nacional para ampliar los apoyos que el gobernante reparte. Como se maneja ahora la promoción de los programas sociales.

De manera que el saldo que dentro de seis domingos arrojen las urnas en esta entidad –donde preocupan el agua, el peligro de que la inseguridad de Zacatecas los contamine, mantener las inversiones productivas y el orgullo de la Feria de San Marcos–, será un indicador de los límites de la oposición hacia el cierre del sexenio, ahí donde la 4T aún no echó raíces.

También permitirá evaluar si, en medio de la polarización que la comunicación presidencial impulsa, todavía tiene futuro el rechazo al pleito y los llamados a la unidad, una ruta que hasta ahora tomó la candidata puntera.

En Aguascalientes podrá despejarse, además, la incógnita de cómo se digieren las campañas negras en una contienda de lodo entre mujeres.

Claudia Sheinbaum y sus potenciales adversarios deberán tomar nota.

Yo lector

FALTAN SEÑALAMIENTOS EN PUMABÚS

Acompañé a mi hija por su certificado del Colegio de Ciencias y Humanidades (CCH) a Ciudad Universitaria, y notamos que hay un servicio gratuito de autobuses (Pumabús) afuera de la estación del metro Universidad. En realidad de trata de un paradero de camiones con diferentes rutas.

Felicito a las autoridades porque sea gratuito, por un lado, porque los estudiantes se apoyan en el servicio aunque no tengan dinero.

Por el otro lado, me encuentro a disgusto porque hay pocos o faltan señalamientos y poca información sobre las rutas, sus servicios, sus horarios, y las distancias, y las posiciones de sus paradas.

Esta situación es incómoda porque podemos estar parados y hacemos las paradas a la unidades y estas, pues no se detienen.

Tuvimos que acudir a la Biblioteca Central y de regreso, supusimos que todos los pumabuses llegaban al metro.

Y no, se desvían y es un poco complicado cuando eres primeriza al acudir hasta el otro lado de la ciudad que es en donde en realidad se encuentra CU. Hay 12, 13 rutas que van tanto al Metrobús, al metro Universidad, al estadio de Ciudad Universitaria (el equipo de futbol) y a la zona Cultural de la Universidad.

De la ruta 1 a la ruta 5 van al Metro, pero tardan horrores afuera de la parada de la Biblioteca Central. Eso quiere decir que no todas las rutas llegan a esa parada y había una infinidad de pumabuses que se desviaban a 200 metros de donde estábamos.

Eso quiere decir que en esa parada es en la que debimos haber esperado nuestro transporte y nuestra tardanza se debió principalmente a que no existen los señalamientos suficientes. ¡Por favor más señalizaciones, autoridades escolares de la Universidad Nacional Autónoma de México!

MARGARITA RODRÍGUEZ A.
CIUDAD DE MÉXICO

Escríbenos
Te invitamos a interactuar con Excélsior. Te pedimos que tu texto no rebase las 200 palabras. Por tu seguridad y el respeto a nuestros lectores, acompaña tu correo de una copia de tu credencial de elector. Nos reservamos el derecho de publicar o editar los contenidos. Las opiniones publicadas serán responsabilidad de su autor. Te puedes dirigir a: yolector@gimm.com.mx

CIFRAS DE 2021

Long covid afectó a 300 mil alemanes

DPA
global@gimm.com.mx

BERLÍN.— Unas 300 mil personas fueron tratadas en consultas médicas alemanas por síntomas relacionados con los efectos a largo plazo del coronavirus en los primeros nueve meses de 2021, informó ayer el Instituto Central de Médicos del Seguro de Salud (Zi).

En concreto, 303 mil 267 pacientes fueron tratados por long covid o por síndrome postcovid entre el 1 de enero y fines de septiembre de 2021.

En Alemania se define como long covid aquellas molestias que persisten más allá de cuatro semanas después de la infección y como postcovid aquellas que restringen la vida cotidiana más de 12 semanas después de la infección.

Los síntomas pueden ir desde fatiga severa hasta deficiencias cognitivas, pasando por dolor en varias partes del cuerpo.

Dominik von Stillfried, director del instituto Zi, señaló que, en proporción a los 4.2 millones de casos de covid-19 confirmados durante ese periodo, las cifras son más bajas.

MÚNICH

REGRESA OKTOBERFEST

MÚNICH.— La tradicional fiesta de la cerveza de Múnich, Alemania, será celebrada este año entre el 17 de septiembre y el 3 de octubre sin restricciones de admisión relacionadas con la pandemia de coronavirus, motivo por el que fue suspendida en 2020 y 2021, anunció ayer la alcaldía de la capital de Baviera. — *DPA*



Foto: DPA

LAS CIFRAS EN EL MUNDO

6,233,848	513,045,386	11,353,172,747
DECESOS	CONTAGIOS	DOSIS APLICADAS

CONTROL DE CONTAGIOS

Shanghái deja salir de casa a 12.38 millones

REUTERS
global@gimm.com.mx

SHANGHÁI.— El gobierno local de Shanghái informó ayer que 12.38 millones de habitantes, casi la mitad de la población del centro financiero de China, se encuentran ahora en zonas de menor riesgo, lo que significa que pueden salir de sus casas.

Shanghái, que lucha contra el mayor brote de covid-19 de la historia de China, puso a toda la ciudad en cuarentena a principios de mes, aunque ha levantado cautelosamente algunas restricciones en las zonas que han pasado dos semanas sin un caso positivo.



Foto: Reuters

Trabajadores con trajes protectores recorren una calle bajo aislamiento por el peor brote de covid-19, en Shanghái, China.

La ciudad clasifica cada vivienda según tres niveles de riesgo y designa como "zonas de prevención" aquellas que no notificado un caso positivo de covid-19 durante 14 días, permitiendo a los residentes salir a realizar actividades "apropiadas".

Shanghái informó de nueve mil 545 nuevos casos asintomáticos el jueves, frente a los nueve mil 330 del día anterior, y los casos sintomáticos también aumentaron a cinco mil 487, frente a los mil 292 del día anterior.

EDICTOS, CONVOCATORIAS, ESQUELAS, PUBLICACIONES ESPECIALES

Sabemos lo importante que es para ti cumplir con tus obligaciones fiscales, felicitar a esa persona especial o presentar tus respetos y condolencias.

Si necesitas realizar alguna publicación especial como: **edictos, felicitaciones, avisos y esquelas**. En Excélsior te brindamos la opción que mejor se adecue a tus necesidades.

55 5128 3030
55 5506 5529



EXCELSIOR
EL PERIÓDICO DE LA VIDA NACIONAL

Call Center suscripciones
55 5128 3000

www.excelsior.com.mx/suscripcion

Whatsapp Suscripciones
55 8346 0655

SÁBADO 30 DE ABRIL 2022







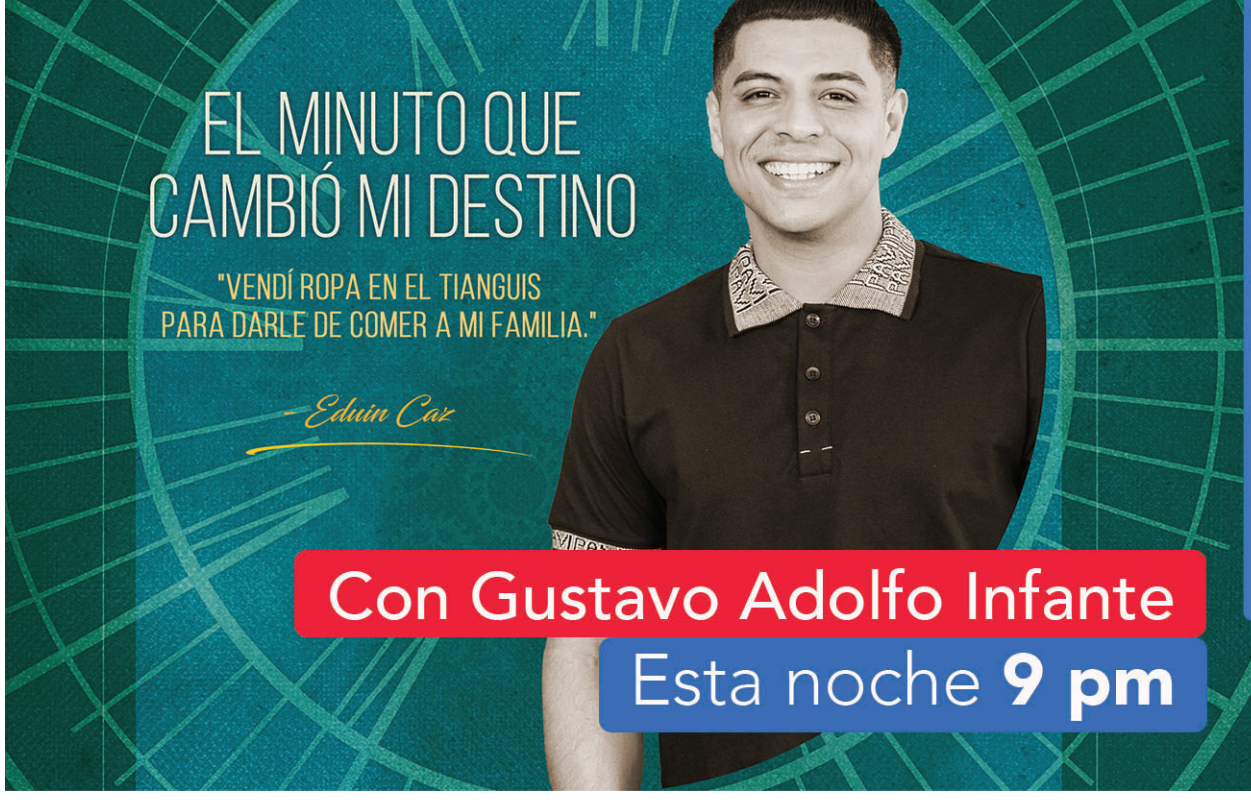

PRENDE TU EMOCIÓN

7:30 am	DIBUJOS ANIMADOS
8:30 am	MAGNUM
10:30 am	MEMORIAS DEL MINUTO QUE CAMBIÓ MI DESTINO
11:30 am	SALE EL SOL PARA TODOS
1:00 pm	AL FIN DE PRIMERA MANO
3:30 pm	ROCÍO A TU LADO
5:00 pm	MADELINE Película
7:00 pm	VOLANDO A CASA Película
9:00 pm	EL MINUTO QUE CAMBIÓ MI DESTINO Eduin Caz
10:30 pm	ASALTO AL TREN DEL DINERO Película

IMAGEN TELEVISIÓN

CANAL 3.1

SKY 103 - HD 1103 ● IZZI 3 - HD 703 ● DISH 103 - HD 603 ● TOTALPLAY 3 ● MEGACABLE 103 ● STARTV 103

imagentv.com

/ImagenTVMex

/imagentvmex

*PROGRAMACIÓN SUJETA A CAMBIOS DE ÚLTIMO MOMENTO

EDITORIAL



Fernando Islas
Periodista
fernando.islas@gimm.com.mx

Porfirio Muñoz Ledo, fragmentos al imán

Porfirio ha vivido frente al poder, estando en el sistema de partido de Estado, rompiendo con el poder: Amalia García.

Nadie como Porfirio Muñoz Ledo para amalgamar toda suerte de personajes con ideologías distintas. Cuando se piensa en posturas imposibles de conciliar, la figura de Muñoz Ledo se alza sobre el común de los políticos como un hábil y brillante facilitador. Recién cumplidos sus 70 años de trayectoria en la vida pública de México, notablemente en los pormenores que han hecho posible nuestra democracia, Muñoz Ledo recibió ayer un homenaje en el Antiguo Palacio de Xicoténcatl del Senado.

Formado en la acultad de Derecho de la UNAM, con guiños literarios gracias a su complicidad con Carlos Fuentes, ningún aspecto de la función pública parece ajeno a Muñoz Ledo: secretario de Estado (del Trabajo y de Educación) con Luis Echeverría y José López Portillo, respectivamente, embajador de México en la ONU y la Unión Europea, presidente del PRI, presidente del PRD, diputado y senador. Porfirio Muñoz Ledo, con sus luces y sombras, es el imán de los más variopintos aspectos de la vida pública mexicana.

A continuación, algunos fragmentos de los oradores, de acuerdo con el orden del día, del referido homenaje.

"En aquella LIV Legislatura, su experiencia y liderazgo fueron fundamentales para construir acuerdos y ganar terreno a la línea, en aquel entonces del PRI, en lo que fue el principio de la transición democrática de nuestro país" (Ifigenia Martínez, senadora).

"En 1988, un puñado de mexicanos emprendió una misión épica: democratizar al país sin alterar la paz. Más aún, su proyecto contribuyó a preservar la estabilidad nacional. A la cabeza de ese elenco estuvieron Cuauhtémoc Cárdenas, Ifigenia Martínez y Porfirio Muñoz Ledo. Irradiaron energía y esperanza y dieron un ejemplo de civilidad al exigir y conseguir espacios para las libertades públicas y seguridades para el sufragio. (Diego Valadés, investigador emérito del Instituto de Investigaciones Jurídicas de la UNAM).

Con sus luces y sombras, es el imán de los más variopintos aspectos de la vida pública mexicana.

"En alguna ocasión, una funcionaria de la Secretaría de Relaciones Exteriores me preguntó por qué tenía yo tanto aprecio por el embajador Muñoz Ledo. Le respondí que mientras ella no sería siquiera una nota de pie de página en un libro sobre la historia de México en el siglo XX y XXI, el nombre de Porfirio Muñoz Ledo estaría escrito en varios capítulos" (Martha Bárcena, embajadora emérita).

"Cuando Muñoz Ledo preparaba su discurso de respuesta al presidente de la República (Ernesto Zedillo) en la LVII Legislatura, encontró una frase en su biblioteca. Una especie de Aleph político, que, efectivamente explicaba todo. Lo que debía hacerse y sobre todo lo que debía de decirse. (...) Lanzando la frase como un dardo que daba directamente en la diana, dijo lo siguiente: 'Nosotros que cada uno somos tanto como vos, todos juntos valemos más que vos'. Y añadió: 'Que esta igualdad que hoy descansa en el equilibrio de las instituciones de la República se convierta en la forma de vida de las futuras generaciones mexicanas" (Santiago Creel, diputado federal).

"Porfirio ha vivido frente al poder, estando en el sistema de partido de Estado, rompiendo con el poder, con todas sus consecuencias, y lo ha hecho en esta última etapa, porque su convicción es que un régimen democrático no puede ser autocrático. No puede tener una sola persona todo el poder (Amalia García, diputada federal)

"Sin duda, los empeños de Muñoz Ledo, como el de muchas y muchos protagonistas de los años de la transición, estuvieron enfocados a lo que él mismo describió como el más sublime significado del cambio democrático, es decir, la mutación del súbdito en ciudadano" (Lorenzo Córdova, presidente del INE).

"Hay hombres que luchan un día, y son buenos. Hay hombres que luchan un año, y son mejores. Hay quienes luchan muchos años, y son muy buenos. Pero hay los que luchan toda la vida. Esos son los imprescindibles" (Beatriz Paredes, senadora, parafraseando a Bertolt Brecht).

GREGORIO

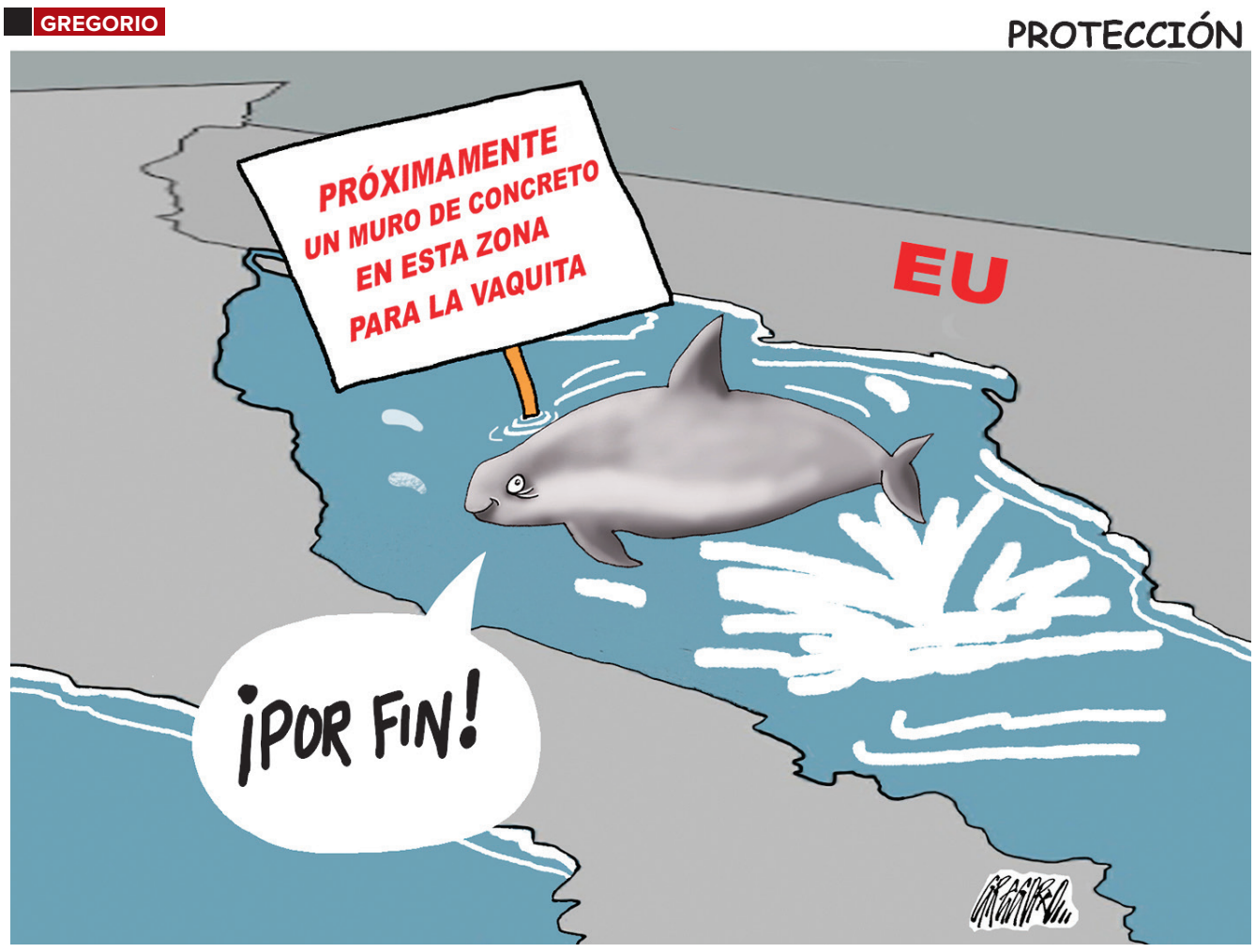

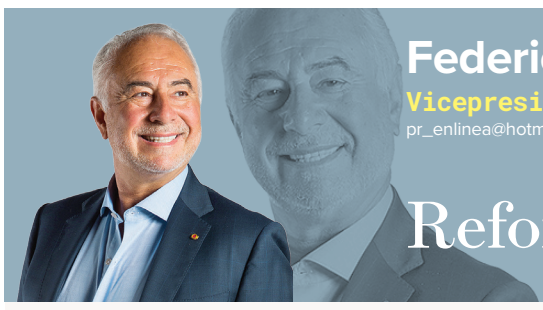

Federico Ponce Rojas
Vicepresidente de la Academia Mexicana de Derecho Internacional
pr_enlinea@hotmail.com Twitter: @fpr_enlinea

Reforma política

La iniciativa es una descalificación anunciada para todo lo que constituye la estructura electoral.

Todas las cuestiones políticas, todas las cuestiones de derecho, no son en el fondo nada más que cuestiones de poder.
Augusto Bebel

La iniciativa enviada por el Presidente de la República para reformar nuevamente la Constitución, ahora como transformación radical del procedimiento electoral en su conjunto, se trata de una "crónica anunciada" en contra del Instituto Nacional Electoral (INE), árbitro electoral cuya actuación no tiene reproche, empezando por la elección presidencial y subsecuentes que han llevado mayoritariamente al triunfo, de acuerdo con el voto libre a los candidatos por elección popular de Morena.

Señala el Ejecutivo que la reforma busca "desterrar los fraudes" y que las elecciones sean limpias y libres; no se entiende este encono en contra del Órgano Constitucional Autónomo (INE) que sólo ha cumplido con su mandato, de manera transparente y de acuerdo con las normas que lo rigen.

En el monólogo presidencial matutino, el Presidente se duele en repetidas ocasiones del exceso de financiamiento para el procedimiento, de la comisión de fraudes electorales (sin pruebas) y de las resoluciones del Tribunal Electoral, recientemente de la desorganización en las consultas populares (con recursos económicos insuficientes); figura de reciente aparición en el panorama de la democracia mexicana en virtud de reformas constitucionales. Vale recordar que la mayoría de las querellas han sido en contra de los seguidores de Morena en todos estos procesos.

Desde luego que esta iniciativa, además de ser una descalificación anunciada, para todo aquello que constituye la estructura electoral y sus consecuencias (que en mucho ha fortalecido la democracia) y que ha reconocido sin tapujos los triunfos de candidatos del partido en el poder, tiene sus claroscuros, en su objetivo y más oscuros que claros en su intención.

Es tarea de un profundo trabajo legislativo la discusión y análisis de la reforma propuesta.

La iniciativa presentada el jueves pasado ante la Cámara de Diputados, como primer paso para el conocimiento del "constituyente permanente", de su ya complicada y más en este momento en el que se atacan a los legisladores de oposición, con la consecuente transgresión a la Carta Magna (artículo 61, inviolabilidad por las opiniones de diputados y senadores y del recinto donde sesionen) como "traidores a la patria" por no haberse ceñido al deseo del Ejecutivo en la reforma eléctrica, situación que ha polarizado aún más el ambiente político y ha puesto en riesgo por la violencia verbal y física ejercida, la inviolabilidad de los legisladores.

La iniciativa merece un análisis a fondo, punto por punto y en la mayor libertad del ejercicio legislativo para que prospere, es momento de dejar a un lado caprichos y venganzas entre tirios y troyanos.

Sin soslayar que la calificación del INE es positiva y que su proceder se ajusta a la ley suprema y la legislación vigente, es de considerar, en una primera lectura, aspectos que merecen atención y que podríamos referenciar, con las reservas respectivas en los siguientes temas:

- Financiamiento a partidos políticos.
- El voto electrónico, particularmente para mexicanos residentes en el extranjero.
- Análisis serio y profundo sobre la conveniencia de diputados plurinominales.

Es tarea de un profundo trabajo legislativo la discusión y análisis de la reforma propuesta para no caer ni en simulaciones, que aparenten beneficios o que se pretenda robustecer la democracia con un esquema populista que hace creer al pueblo que las masas gobiernan o son factores de gobierno.

Para la vida política, para la influencia en los destinos de un país, el pueblo es parte del Estado que deposita la conciencia de la vida nacional en aquellos a los que ha entregado su voluntad a través del voto libre. Cualquier otra idea o teoría falsa es solamente alimento perverso para la demagogia.

LLERA



FRENTES POLÍTICOS

1. Encaminados. El presidente **López Obrador** se refirió al buen trabajo que ha realizado **Adán Augusto López** como secretario de Gobernación, y al hacerlo, pareciera un destape como precandidato a la Presidencia en 2024. El mandatario aseveró que, así como el tabasqueño, el movimiento transformador tendría como opciones a **Claudia Sheinbaum**, a quien calificó como íntegra, y a **Marcelo Ebrard**, el funcionario más productivo del gabinete. Hay tela de donde cortar. Sin embargo, indicó, "donde no veo que haya materia, es en el bloque conservador". **López Obrador** citó un puñado de nombres de entre los cuales uno sobresale como posible y fuerte contendiente opositor: **Mauricio Vila**, gobernador de Yucatán. Nada mala la idea. Tiempo al tiempo...

2. Quitarrisas. Como resultado de las elecciones federales de 2021, en las cuales Morena, PVEM y PT perdieron más de 50 diputados y debido a la sentencia del Tribunal Electoral del Poder Judicial, que otorgó un escaño al grupo plural de senadores en la Comisión Permanente del Congreso, Morena y aliados no alcanzaron la mayoría calificada. Con esta nueva correlación de fuerzas, Morena y partidos afines no podrán convocar a un periodo extraordinario de sesiones de las cámaras, en el actual receso legislativo, entre mayo y septiembre, para discutir y, en su caso, aprobar la reforma electoral, si no es con el consenso de la oposición. Aquí es cuando pesan las decisiones de **Mario Delgado** y la cúpula morenista. La desbandada duele.

3. Pase a gol. Tras la llamada con **Joe Biden**, el presidente Andrés Manuel anunció que el canciller **Marcelo Ebrard** viajará a Washington para dar continuidad a los temas tratados. "Tuvimos una cordial conversación con **Biden**. Tratamos temas de interés en la relación bilateral y acordamos que el secretario **Ebrard** visitará Washington el lunes para avanzar en temas de cooperación para el desarrollo y sobre la Cumbre de las Américas", informó el Presidente. La llamada a **Biden** la realizó durante su gira por la península de Yucatán, donde supervisa las obras del Tren Maya. Con un ojo al gato y otro al garabato avanza el desarrollo de la nación. **Ebrard** sabrá sacarle jugo a este momento diplomático, tan lejano de aquellos tiempos...

4. Oficio político. Quienes se toman en serio, suelen tener equipos y proyectos que además de abonar al desarrollo, apuntalan a los partidos y, por naturaleza, originan unión. Esto sucede en el panismo del Estado de México. Ya se preparan para las elecciones en la entidad, y el exalcalde de Huixquilucan, **Enrique Vargas del Villar**, ya levantó la mano para ser el candidato blanquiazul en 2023. Desde Metepec, **Marko Cortés**, presidente del PAN, dio a la militancia el banderazo de salida para la elección para gobernador. **Vargas del Villar** expresó su deseo de tener un mejor Edomex y se comprometió a recorrer todo el estado, con la legítima intención de vencer a Morena. Ni dudarlo, tiene la fuerza para que la alternancia en la entidad se pinte blanquiazul. No lo pierda de vista.

5. Nos vemos a la salida. El vicecoordinador del PAN en la Cámara de Diputados, **Jorge Triana Tena**, presentó en el Poder Judicial de la Ciudad de México una demanda civil por daño moral y difamación en contra del presidente de Morena, **Mario Delgado**, y de la secretaria general del partido, **Citlalli Hernández**. Y es que **Triana** busca que se dé marcha atrás a la supuesta campaña de odio iniciada por la dirigencia morenista, y se repare el daño con una disculpa pública. El panista señaló que supuestos integrantes de Morena atacaron casas de sus compañeros de bancada en Guanajuato. La decisión parlamentaria de la reforma eléctrica ha dejado a la clase política demasiado agitada. Supérenlo y a lo que sigue.

EXCELSIOR
EL PERIÓDICO DE LA VIDA NACIONAL

Olegario Vázquez Raña Presidente
Olegario Vázquez Aldir Vicepresidente
Ernesto Rivera Aguilar Director General
Pascal Beltrán del Río Director Editorial
Ignacio E. Anaya Cooley Director de Noticias y Contenidos de GIM
Mario Pintos Gutiérrez Director de Relaciones Institucionales
José Yuste del Corral Asesor de la Dirección Editorial
José Antonio Torras González Director Comercial
Fabiola Guarneros Saavedra Subdirectora Editorial
Gilberto Téllez Samaniego Director de Administración y Finanzas
Manuel Velázquez Mares Director de Internet
Armando Heredia Suárez Director de Producción
Lorena Rivera Coordinadora General de Opinión

Una empresa de IMAGEN

Excelsior el Periódico de la Vida Nacional, Publicación de circulación diaria. Año CVI. Número de Certificado de Licitud de Título y Contenido: 17090. Número de Certificado de Reserva de Derechos al Uso Exclusivo del Título: 04-2006-061416405500-101. Publicado y distribuido por GIM COMPAÑÍA EDITORIAL, S.A. de C.V. Domicilio de la impresión y publicación en Bucareli 1, Col. Juárez, C.P. 06600, México, Ciudad de México. Teléfono 5705-4444. Editor responsable: Pascal Humberto Beltrán del Río Martin. Distribución: Unión de Expendedores y Voceadores de los periódicos de México, A.C., con domicilio en Guerrero 50, Col. Guerrero, C.P. 06350 México, Ciudad de México. El contenido de los artículos es responsabilidad exclusiva de los autores.
Todos los derechos están reservados. Queda prohibida la reproducción parcial o total del material publicado.



Julio Faesler
Exembajador de México en la India
juliofelipefaesler@yahoo.com

Las ansias por reformarlo todo

Sin aprecio por la tradición se sustituyen fachadas. Como las constituciones que se enmiendan.

En el gran maremágnum social, político y técnico en que se encuentra el mundo, México debiera ser un referente de una sociedad creciente que coordina con éxito su desarrollo. No lo somos. Con 130 millones de habitantes, sexto lugar en el planeta y decimoquinto, en comercio internacional, no hemos sabido articularnos todavía.

Los avances que hemos logrado son frutos de constancia en el empeño y perseverancia en las metas en cada área. Gracias a ello, nuestra posición se destaca en muchas facetas como las artes, las ciencias y el comercio exterior. México persevera en líneas trazadas desde hace varias décadas en fortalecer sus actividades primarias e industriales. Socio en el Proyecto Norteamérica, cada día estamos venciendo retos internacionales, Ante la fluidez de condiciones políticas internacionales estamos encontrando nuevas vetas de éxito. Todo ello gracias a la solidez de miras que no oscilan con oleadas que contradicen lo alcanzado.

Con todo y su carácter siempre orgulloso de su independencia y sostenida por una obsesión de soberanía, el mexicano está abriendo su mente hacia los horizontes desconocidos que igual le retan, que encierran oportunidades para vivir mejor en armonía con otros pueblos. En esta aventura permanece en el fondo su inseparable personalidad con los dictados de la historia. Le gusta las cosas confiables. Es parte de la misma mentalidad. Las luchas políticas internas pueden desviar el camino que estima seguro para fincar su mejor nivel de vida.

> Emergemos de la pandemia y no somos los mismos que hace dos años. Hemos ajustado hábitos de trabajo.

Se ha perdido eficacia en cambiar y suprimir entidades que servían. El aumento de la pobreza y en las divisiones sociales, en comunidades que de haberse desarrollado, no expulsarían a sus habitantes a la tristeza de ser migrantes empeñados en ir al sueño del norte.

Los cambios que se hacen por ser propuestas novedosas, tienen que rimarse con la visión tradicional. Es peligroso desechar lo valioso de nuestro pasado y de las enseñanzas que ahí se guardan. Pero hoy en día se impone una fuerte inclinación por cambios por el solo gusto de hacerlos. Contra la tradición está la facilidad de desechar lo pasado. Tenochtitlan por la ciudad castellana. Los parques y los ambientes tradicionales que no se respetan y sucumben al descuido y a su posterior desaparición. Al ritmo de un gobierno vencedor se cambia la Constitución con docenas de alteraciones que se le amontonan. La entidad oficial que reformamos, no satisface lo que ha venido sirviendo y se descarta. Es un triunfo el lograr que permanezcan. Las instituciones que perviven en semejante obsesión por modificarlas o por desaparecerlas son contadas en nuestro panorama nacional.

La experiencia del partido-gobierno y AMLO-Morena le ha sido negativa. Haber perdido la fuerza parlamentaria, sin embargo, no le impide dirigir la agenda política a su gusto desde las mañanas.

Emergemos de la pandemia y no somos los mismos que hace dos años. Hemos ajustado hábitos de trabajo y de descanso. Se afectó la convivencia familiar y nuevas relaciones laborales. Para ciertas actividades fue mortal. El gobierno siguió de frente con su Cuarta Transformación y la arraigó. Se fue generando un clima de inquietudes políticas y académicas

Sin aprecio por la tradición se sustituyen fachadas y papelería. Fuego nuevo, como los del jubileo judío, como las constituciones que se enmiendan cambiando artículos, en lugar de acotarlos.

La iniciativa de reforma electoral que pretende sustituir el sistema por entero y se propone al finalizar un periodo parlamentario para emprender su examen en septiembre. La finalidad no es, por el momento, la de plantear un nuevo esquema. Siendo nulas las posibilidades de que sea aprobada en sus términos son casi nulas, lo que vale para su autor es entretener la atención ciudadana.

Durante el tiempo aislado evaluamos lo logrado y se detecta para el siglo XXI el potencial desperdiciado. Tiempo de retos y por ello tiempos no para débiles de ánimo. Los retos vienen fuertes. La sociedad está compuesta de la suma de decisiones ciudadanas y somos nosotros en conjunto por lo que las cosas se resuelven. Las soluciones no están en los cambios de membretes, sino en el cambio interior.

Ahora al despertar surge el dilema de regresar a lo conocido antes o que, por el contrario, ésta sea una coyuntura ideal para realizar cambios antes inoportunos. La pandemia sirvió de terapia. Componer lo que ya andaba mal; no hay por qué repetir. Aprovechar este momento antes de que evanezca. Se ha ido generando un clima de inquietudes políticas y académicas y hay que cuidamos de caer en la celada de ocupar tiempo que debería dedicarse a resolver problemas que tocan la vida diaria del pueblo de aquí hasta septiembre, en discusiones inútiles centradas en el detalle del nuevo documento que mantiene dividido al país con los ires y venires ociosos en las redes que destruyen lo bueno acumulado y siembran confusión sobre lo que se necesita.



Esther Shabot
Especialista en asuntos de Oriente Medio
opinionexcelsior@gimm.com.mx

El desencanto del siglo XXI

El daño económico a Siria por la guerra se estima en 300 billones de dólares con un PIB de -40.

Contra los pronósticos optimistas que a principios del tercer milenio vislumbraban un futuro mejor que aquel que marcó con un estigma imborrable al siglo XX –dos guerras mundiales y genocidios en diversas latitudes–, hoy, la decepción ante el panorama que enfrentamos se vuelve innegable.

El 11 de septiembre de 2001 fue quizás el anuncio agorero de lo que se venía. El mundo como se le conocía hasta entonces, había cambiado inexorablemente. La sucesión de estallidos de violencia comenzaba: guerras en Afganistán, Irak y después Libia y Yemen. La Primavera Árabe, bienvenida en sus inicios como liberadora, desembocó en caos generalizado y fracaso. Durante un lustro, el temible ISIS sembró una estela de muerte en Oriente Medio. Por su parte, América Latina y África siguieron buscando, sin éxito, las vías para superar sus añejos problemas, a lo cual se sumó la aparición de populismos polarizadores como respuesta al desencanto derivado de fallas en la construcción de democracias. La puntilla ha sido la evidencia de que el planeta y la vida sobre la Tierra se encaminan a una probable extinción, de no atenderse las causas del calentamiento global. Un panorama que, sin duda, echa por tierra la ilusión de que la humanidad aprendió de las lecciones del pasado.

La guerra de Rusia contra Ucrania, a pesar de llevar apenas dos meses de haberse desatado, ha mostrado ya su crueldad y capacidad de destrucción. Son ya más de 5 millones de refugiados fuera de Ucrania, además de la multitud de desplazados internos. Millones de tragedias personales y familiares, cada una de ellas desgarradora, tragedias que, sin embargo, quedan en un anonimato que no hace justicia ni siquiera simbólica.

> La guerra ruso-ucraniana, a pesar de llevar sólo dos meses de desatarse, ha mostrado ya su crueldad.

Antes, hace 11 años exactamente, estalló otra nefasta guerra, civil ésta, que muy pronto se vería complicada por la intervención de fuerzas extranjeras. Dentro del contexto de la Primavera Árabe que había conseguido en sus inicios derrocar a las dictaduras de Túnez y Egipto, se registró la sublevación del pueblo sirio contra la dictadura de los Al-Assad que durante cuatro décadas había mantenido un control totalitario sobre el país, con los típicos instrumentos de los estados policiacos: espionaje, delación, tortura, represión de la disidencia y de la libre expresión, y estancamiento económico generalizado en contraste con el boato vigente en la vida de la élite política y militar.

La crisis humanitaria causada por esa guerra ha sido descomunal. Se calculan medio millón de muertos y 6.8 millones de refugiados sirios que han encontrado asilo en Jordania, Turquía, Irak, Egipto y Europa. En esta última, la recepción de tales refugiados creó una situación política generadora de fuertes conflictos entre los miembros de la Unión Europea, con el consecuente crecimiento de los movimientos de ultraderecha xenófoba. El daño económico a Siria por la guerra se estima en 300 billones de dólares con una caída en su PIB de 40%, una inflación desbocada, responsable de que 90% de la población viva por debajo de la línea de la pobreza y 11 millones de sirios carezcan del alimento y agua necesarios para subsistir y dependan de la ayuda humanitaria internacional. Desde luego que en este contexto, el sistema de salud nacional se halla colapsado.

Irán, Rusia y Turquía han intervenido directamente en esa guerra. Los dos primeros en apoyo al régimen de Al-Assad, y Turquía para salvaguardar y hacer avanzar sus intereses en su zona fronteriza con Siria, donde Ankara ha barrido con las poblaciones kurdas inmisericordemente. La crueldad de esta guerra quedó bien ilustrada cuando en 2013, el régimen utilizó armas químicas contra la población civil en las afueras de Damasco. A pesar de que el presidente Obama había declarado antes que el uso de dichas armas constituía una línea roja que haría a los estadunidenses actuar, ello no sucedió, ya que Putin salió al rescate de Al-Assad, al comprometerse a retirar esas armas.

La triste paradoja en este caso es que actualmente el dictador Bashar al-Assad sigue siendo oficialmente presidente, pero sin control de la totalidad del país que, de hecho, se halla dividido en cuatro regiones. Al-Assad gobierna hoy, gracias al respaldo militar de Irán y Rusia, sobre 60% del territorio y la mitad de la población siria remanente. Las otras partes se hallan repartidas entre los kurdos, el dominio turco en territorios en el norte y los rebeldes, aún en posesión de la zona de Idlib. En tales condiciones, la gobernabilidad de Siria es, 11 años después de iniciada la guerra, imposible, generando un foco de tensiones regional que no puede soslayarse. Este somero balance de los 21 años del siglo XXI transcurridos no resulta en absoluto alentador, menos aún si se le agregan las múltiples catástrofes derivadas de la pandemia.

PN PULSO NACIONAL

ASESINAN A POLICÍA EN CELAYA. Hombres armados asesinaron a un elemento de la Policía de Celaya, Guanajuato. Con este homicidio ya son cuatro los uniformados ultimados en una semana, y 16 en lo que va de 2022. El hecho ocurrió en la colonia Del Parque, como ya se ha vuelto costumbre, al salir de su turno de trabajo. Ya se indaga. *— Andrés Guardiola*



Nudo gordiano

Yuriria Sierra
yuriria_sierra@yahoo.com

Infancia desprotegida

• Más de 16 mil 300 niños y adolescentes mexicanos no podrán celebrar su día junto con sus familias.

Es la fase por la que todas y todos pasamos: los años de profunda inocencia, pero de inmensos sueños. Cuando el miedo nace a partir de situaciones inesperadas, pero también cuando la fuerza llega y nos convierte en seres invencibles. Es la infancia, a la que hoy, ya de adultos, en ocasiones añoramos regresar para advertir que debemos aprovechar al máximo esas emociones, porque ya no regresan, no al menos con la misma intensidad. Son años que todos merecemos, que nadie debe arrebatarnos ni corromper, porque son también un periodo de construcción y descubrimiento. Sin embargo, hoy 30 de abril de 2022, más de 16 mil 300 niñas, niños y adolescentes mexicanos no podrán celebrar el Día del Niño junto con sus familias, ese faro de luz y guía incomparable.

"Las niñas, niños y adolescentes no le faltan nada más a sus familias, nos faltan a todo México, niñas, niños y adolescentes son la tercera parte de la población en el país y toda niña, todo niño, todo adolescente que se pierde es una responsabilidad compartida...", le dijo **Tania Ramírez**, directora ejecutiva de la Red por los Derechos de la Infancia en México a mi compañero **Abraham Nava**.

"Cuando hablamos de derechos humanos es el Estado quien está obligado a respetar, garantizar, incluso promover y, por supuesto, proteger los derechos humanos, eso no quiere decir que en tanto la autoridad responsable sea el único actor capaz de hacer algo, desde la sociedad y de la ciudadanía, por supuesto, que se puede hacer algo...", agregó.

> En nuestro país, no sólo se trata de infancias desaparecidas, también de aquellas otras que no están protegida en las leyes.

Y en nuestro país, no sólo se trata de infancias desaparecidas, también de aquella otra que no está protegida en las leyes. Hace apenas unos meses escuchamos al Presidente "justificar" la venta de niñas en Guerrero: "La combatiremos, pero es la excepción", una frase en entredientes para evitar un escándalo mayor, pero un tema que para el mandatario encuentra argumento en los usos y costumbres. Año 22, del siglo XXI y apenas, a-p-e-n-a-s, se aprobó una ley para prohibir el matrimonio entre menores o entre un menor y un adulto. Apenas. Aún faltan legislaciones que aseguren que, por ejemplo, una niña víctima de una agresión sexual podrá decidir sobre su cuerpo en caso de quedar embarazada. También hacen falta leyes y programas sociales que reduzcan la dolorosa tasa de menores que terminan en las filas del crimen organizado, 30 mil, según el último informe de Reinserta.

DERECHOS DE LOS NIÑOS

- Tener un hogar e ir a la escuela.
- Poder jugar y vivir sanamente.

México y sus gobiernos le siguen fallando a la niñez. Nos toca a todos, en la medida de lo posible, darles la mano, enseñarles que este país, que este planeta los espera.





SONORA

ARRESTAN A PISTOLEROS

Luego de una semana violenta que dejó varios homicidios, el hallazgo de cuerpos encobijados e incinerados, domicilios baleados y vehículos incendiados, personal castrense, guardias nacionales y ministeriales de la FGR, aseguraron a cinco presuntos asesinos, a quienes les aseguraron un arsenal y se les responsabiliza de generar violencia en Caborca, Sonora. *—Daniel Sánchez*

Foto: Daniel Sánchez



Foto: Emmanuel Rincón

Los familiares de las 8 víctimas mortales del enfrentamiento ocurrido en Ciudad Cooperativa Cruz Azul acudieron a la funeraria El Ángel, en Tula, para la entrega de los restos de sus parientes.

EL DATO

Identifican a grupo

La página de Facebook Somos Unión Azul dio a conocer un video en el que presenta al grupo de choque que irrumpió el miércoles en las instalaciones.

ATAQUE EN LA CEMENTERA CRUZ AZUL

"Víctimas fueron utilizadas como carne de cañón"

LA MADRE DE UNO DE LOS 8 muertos dice que éstos fueron llevados a trabajar bajo engaños

POR EMMANUEL RINCÓN
Corresponsal
nacional@gimm.com.mx

TULA DE ALLENDE, Hgo.— "Fueron traídos con engaños a la Ciudad Cooperativa Cruz Azul con la promesa de que serían guardias de seguridad privados", acusaron familiares de las ocho víctimas originarias del Estado de México que fallecieron tras el ataque ocurrido la mañana del miércoles por una disputa entre dos grupos que pelean por el control de la planta.

En el exterior de la funeraria El Ángel, donde esperan sean entregados los cuerpos de sus familiares, afirmaron que la promesa de empleo era un pago diario de 500 pesos, durante un lapso de entre dos semanas a un mes, por desempeñarse como "seguridad privada".

Su tarea consistiría en resguardar las instalaciones de Ciudad Cooperativa, pues supuestamente serían desmanteladas y existía la "preocupación" de que el complejo fuera saqueado por gente externa.

"Solicitaban gente como seguridad privada para resguardar la cementera, que porque la iban a desmantelar, a vaciar, que venía muchísima gente para que no se fueran a robar las cosas", dijo una de las mujeres que acudió a reconocer el cuerpo de su hijo, pero que prefirió no identificarse.

Contó que habrían sido 15 autobuses los que se trasladaron a Tula, en los que incluso venían integrantes de familias, con la promesa del empleo.

El día de los hechos, continuó, le pareció extraño que su hijo no se comunicara con ella y fue a partir de que se enteró del enfrentamiento que sospechó que algo malo le había ocurrido, por lo que viajó a Tula de Allende, donde confirmó que éste era uno de los fallecidos.

La mujer pidió justicia contra quienes engañaron a los pobladores, pues consideró que "sólo fueron utilizados como carne de cañón".

En el lugar, según los familiares de los fallecidos, al menos seis cuerpos ya habrían sido reconocidos y se encontraban en espera de la entrega de los cuerpos; sin embargo, al cierre de la presente edición, la Procuraduría General de Justicia de Hidalgo (PGJH) no confirmaba la entrega de dichos restos.

La página de Facebook Somos Unión Azul, la cual es presuntamente administrada por trabajadores de la empresa cementera Cruz Azul, dio a conocer un video en el que presentan "con nombre y rostros reales del grupo de choque que irrumpió la madrugada" del miércoles en las instalaciones de la empresa y que dejó ocho muertos. Añadió que colabora con la Fiscalía del estado.

NUEVO LEÓN

Indagan si Debanhi abordó vehículo

En Twitter circula un video en el que se aprecia a un auto detenerse afuera del Motel Nueva Castilla y una persona, al parecer la joven, sube a éste

POR ARACELY GARZA
Corresponsal
nacional@gimm.com.mx

MONTERREY.— Cuando el metraje de los videos que proporcionó la Fiscalía de Nuevo León sobre el caso de Debanhi Susana Escobar Bazaldúa se ponen en cámara lenta se puede observar que un automóvil arriba al Motel Nueva Castilla y alguien sube a él.

Usuarios de redes sociales compartieron este hecho que plantea una nueva interrogante: ¿salió Debanhi de las instalaciones del motel y abordó un vehículo?

Los hechos pueden verse cuando el video marca las 05:47 horas, que en realidad son las 05:45 por el desfase de dos minutos que explicaban las autoridades el día que presentaron el material que se recopiló con las cámaras del propio motel.

Hasta el momento, el papá de Debanhi no se ha pronunciado a este respecto.

En Twitter, el usuario identificado como @Marcos Yorke compartió el material sobre el último video captado de la joven estudiante de Leyes.

"Se puede ver a un carro que para frente al motel, una persona se acerca o sube al carro (tiene la apariencia de ser Debanhi) ¿Cómo no vio esto la Fiscalía? Es una imagen fundamental", señala.

Luego comparte el video visto en cámara lenta y agrandada.

La joven de 18 años desapareció el pasado 9 de abril tras haber acudido a una fiesta en una quinta de Escobedo y su cuerpo fue encontrado 13 días después en el interior de una cisterna en desuso del Motel Nueva Castilla.



Foto: Especial

La Fiscalía de NL dio a conocer un video en el que se aprecia cuando un vehículo se detiene y una persona lo aborda fuera del motel.

Piden localizar a Yolanda

MONTERREY.— Ante los nulos resultados de la Fiscalía de Nuevo León en la búsqueda de Yolanda Martínez, decenas de familiares y amigos se manifestaron en Palacio de Gobierno y realizaron una marcha que paralizó algunas calles del centro.

Las inconformes estuvieron encabezadas por Gerardo Martínez, padre de Yolanda, quien desapareció el pasado 31 de marzo y hasta la fecha no se tiene noticias de su paradero.

Los manifestantes realizaron un pronunciamiento y también lanzaron consignas en contra de las autoridades de la FGJNL que en los últimos días se han visto envueltas en la polémica tras la desaparición y hallazgo de Debanhi Escobar.

"Yo lo que busco es que encuentren a mi hija", dijo.

— Aracely Garza



Foto: Aracely Garza

Familiares y amigo exigen la aparición de Yolanda.



Foto: Ángeles Velasco

Exigen hallar con vida a Mitzy

NEZAHUALCÓYOTL.— Han pasado más de 20 días que desapareció Mitzy T. López, luego de que saliera de su casa en la colonia Benito Juárez, en esta ciudad mexiquense, para realizarse un estudio clínico y ya no regresó.

Su mamá recuerda que siempre la acompañaba a todos lados y en esa ocasión, por no tener cambio para el transporte la dejó ir sola, y hoy no sabe nada de ella.

Sus amigos y compañeros de escuela del CCH Oriente y su familia, exigen que las autoridades agilicen las investigaciones, aunque la Fiscalía mexiquense solicitó la coordinación de la capitalina para tratar de ubicarla por medio de las cámaras de seguridad, pues la joven de 18 años de edad abordó una unidad que, al parecer, iba a la CDMX.

Ayer realizaron una manifestación en el CCH para ser escuchados.

— Ángeles Velasco

ABC

ALERTAS PARA MUJERES

PARA LLEGAR BIEN A SU DESTINO

Al menos 54.4% de usuarias de transporte público se sienten inseguras y 69.1% tiene miedo en las calles; éstas son algunas recomendaciones para evitar riesgos

POR CLELIA HIDALGO
clelia.hidalgo@gimm.com.mx

La desaparición y asesinato de Debanhi, en Nuevo León, volvió a poner focos rojos en el país en cuanto a la seguridad al usar transporte público, principalmente vehículos de aplicación, pero también al caminar en calles y espacios públicos.

La mayoría, 57.6% de las mujeres que utilizan transporte público de manera regular, ya sea para trasladarse a sus centros de trabajo o escuela, tiene entre 15 y 29 años, y 23.8%, se ubica entre los 30 y 44 años.

Al menos 54.4% de ellas se siente muy insegura al viajar en transporte público y 69.1% tiene miedo en las calles y espacios públicos, de acuerdo con el estudio Ciudades y Espacios Públicos Seguros para Mujeres y Niñas 2018 de ONU Mujeres.

Además, la percepción de miedo a sufrir un ataque sexual en calles y espacios públicos es de 81.3%, mientras que 77.4% tiene temor de vivir una situación así a bordo de transporte público.

A lo largo de su vida, 96.3% de ellas reconoce que ha vivido, por lo menos en una ocasión, algún acto de violencia sexual en su camino y 72.7% indica que ocurrió mientras estaban solas.

Independientemente de la edad o del acompañamiento, más de la mitad de todas las mujeres, se sienten inseguras.

Tras los acontecimientos recientes, usuarios de transporte y conductoras de vehículos por aplicación han compartido recomendaciones para no sentir miedo al viajar.

Asesores en defensa personal de Tactical Eskrima consideran que, si bien no existe un manual de seguridad que evite por completo el riesgo, hay manera de visualizar el panorama y evitar situaciones, por lo que las recomendaciones de pronta respuesta hacen la diferencia para llegar con bien a su destino.

PRINCIPALES ACCIONES AL ABORDAR UN VEHÍCULO O CAMINAR POR ESPACIOS PÚBLICOS



Ilustración: Horacio Sierra



Zurda

Ruth Zavaleta Salgado
Twitter: @Zavaleta_Ruth

La engañosa iniciativa electoral

• Eliminar 200 *pluris* afecta a los partidos emergentes.

La provocadora iniciativa de reforma electoral que el presidente de la República, **Andrés Manuel López Obrador**, envió a la Cámara de Diputados, no va a pasar porque Morena y sus aliados no tienen los votos para hacerlo. Lo saben, así que el intento no es otra cosa más que un ardid para rescatar simpatías perdidas. Incitar al enojo de los ciudadanos, a partir de presentarles los grandes números de lo que cuestan algunas instituciones y los partidos políticos, es una artimaña de los gobiernos con características populistas.

En ninguna región del mundo los partidos políticos son populares, pero sólo en los países donde prevalece la simulación de la democracia impera la hegemonía de uno. Contra eso luchamos los mexicanos y por eso se creó el Instituto Nacional Electoral (INE, antes IFE).

La garantía de la libertad política en México sólo puede derivarse de un órgano que sirva de árbitro, eso es el INE y así debe continuar. De hecho, así lo consideran los ciudadanos a pesar de las descalificaciones del Presidente y sus colaboradores.

Desaparecer 200 diputados plurinominales afecta principalmente a los partidos emergentes, por esa razón no se entiende que el del Trabajo y el Verde Ecologista de México quieran votar a favor de la reforma. La representación proporcional surgió precisamente para reconocer el pluralismo político y la necesidad de someter a la disputa institucional, del poder político, a aquellos que no creían en la vía pacífica para la transformación social. Ahora debe servir para garantizar el derecho de las minorías que son discriminadas: pueblos indígenas, personas afromexicanas, jóvenes, mujeres y otros sectores discriminados y excluidos del acceso al ejercicio del poder político.

Si bien es cierto que estuvo mal la reforma, que incrementó el número de senadores por vía de la representación proporcional, también es cierto que la modificación respondió a la necesidad de ampliar el espectro para la construcción de acuerdos. De todas formas, disminuir el número de senadores en este momento de manipulación social y quebranto de las normas jurídicas por los propios gobernantes, como la jefa de Gobierno, **Claudia Sheinbaum**, durante el periodo de veda de la Consulta de Revocación de Mandato, es suicida para la democracia.

Desaparecer los Institutos Electorales Locales (Oples) sólo lesiona los derechos democráticos de las entidades. Fue un error la reforma del 2014 que convirtió el IFE en INE y generó que desapareciera el proceso democrático mediante el cual se elegían a los consejeros locales, por lo que, si hubiera alguna reforma al respecto, debe ser la de permitir a las entidades de la Federación ejercer plenamente sus derechos políticos para consolidar la democracia local.

Disminuir el porcentaje de participantes en una consulta de revocación de mandato es signo de que se está previendo la derrota de quienes gobiernan ahora. Esta consulta jamás debió realizarse. Los mexicanos vivimos bajo un régimen político presidencial y tenemos mecanismos como el juicio político contra el presidente o contra los funcionarios de primer nivel de los tres Poderes de la nación, los órganos autónomos y los tres niveles de gobierno. No necesitamos este instrumento que puede ser nocivo e inducirle ingobernabilidad a quien logre derrotar a Morena en 2024. Después de la próxima elección presidencial tiene que reformarse la Constitución, pero para desaparecer esa consulta de revocación de mandato, dado que se promovió con la idea de fortalecer la figura autocrática del actual Presidente de la República.

Con respecto a las modificaciones sobre el consejo del INE, no se puede aceptar que el árbitro sea sometido como se pretende con la iniciativa presidencial, pues para eso existe el Tribunal Electoral que funciona como su contrapeso.

Finalmente, sobre las opiniones contra el presidente del INE, **Lorenzo Córdova**, y otros consejeros porque no se quedan callados ante los ataques del Presidente y otros actores políticos, estoy segura de que ésa es la única forma de hacer que se respete a la institución que millones de mexicanos consideramos indispensable para garantizar la democracia mexicana. No, no estamos de acuerdo en que se lesione la esencia del INE: su autonomía.



Otros ángulos

Raúl Cremoux
Twitter: @RaulCremoux | raulcremoux.com

Sin rodeos: de la democracia al comunismo

Mientras que nuestros días se estrujan con los miles de casos de feminicidios, la destrucción de la selva maya, la lucha contra la cada vez más grande carestía, la búsqueda de medicinas y el sopor de una sociedad harta de escándalos de corrupción, hay un oculto motor que busca llevarnos al paraíso comunista.

Hace unos días durante un foro en el Colegio Nacional, el subsecretario de Educación Pública Superior, **Luciano Concheiro**, indicó, que la verdadera transformación del gobierno es festejar el comunismo desde nuestro país. Habla sin titubeos: "Frente a la caída del Muro de Berlín y derrota del socialismo real y el avance de la noche neoliberal, festejar el comunismo desde nuestro país es esencial...".

Estas palabras parecieran copiadas de las propuestas del Partido Antimperialista Francés vertidas durante la reciente campaña presidencial.

Como sea, el subsecretario de una institución fundamental como es la de educación, añadió: "Si queremos transformar nuestra lacerante realidad, debemos proponernos el comunismo como sociedad emancipada de la explotación del ser humano".

Esto no es nuevo, distinguidos personajes del movimiento de la 4T ya habían abrevado lecciones semejantes en el Foro de San Paulo en Brasil durante la presidencia de **Lula**, el líder obrero acusado más tarde de diversas corruptelas. Lo novedoso es que ahora un funcionario de alto rango, menciona que debemos adoptar los principios y obtener los mismos resultados que Nicaragua, Cuba y Venezuela, que están ahí como muestra de lo que debemos tener como modelo a seguir.

"Hay que radicalizar esta transformación y volvernos un país comunista; nos parece esencial si lo que pretendemos es transformar nuestra lacerante realidad. Porque hay que ir más allá de la lucha contra el modelo neoliberal y más allá de una transformación democrática del régimen político. Debemos proponernos el comunismo como sociedad emancipada de toda explotación del ser humano y de destrucción de la naturaleza... hay que superar el capitalismo patriarcal y ecocida...".

En el siglo XVIII, **Luis XIV** transformó, hablando de transformación, a sus nobles en espantajos con listones quienes empleaban horas en lisonjear al emperador, *so pena* de volverse ingratos y con ello sospechosos. Ahora, *los atrapa huesos* que acompañan al señor, quisieran ir más allá sin atreverse a decir lo que el funcionario de la SEP ha declarado. Palabras que, con un velo gramatical y pésima prosa, **Manuel Bartlett** ya había publicado en su libro *El país a debate*, publicado con el sello de Grijalbo en mayo de 2012. Léase la página 260: "... el neopopulismo autoritario de **López Obrador**".

> Todas las acciones de la actual administración, por absurdas que nos parezcan, adquieren su verdadera dimensión.

Consulte *Desde la cúpula, se desgaja la democracia.*

La voz del señor **Concheiro** es un faro de luz. Todas las acciones de la actual administración, por absurdas o retrógradas que nos parezcan, adquieren su verdadera dimensión. Todo, la desaparición del Seguro Popular, las guarderías infantiles, la militarización de amplios segmentos de la administración, la rifa-venta-renta del avión presidencial, las humillaciones frente a **Trump**, el regalo de consulados y embajadas, la designación de la *profa* **Delfina** en la SEP, el consentimiento y cercanía de **Bartlett**, la supremacía del ego sobre cualquier necesidad colectiva, todo tiene el fin de acercarnos con revocación de mandato, reforma energética, reforma del sistema electoral al fin último de alcanzar las condiciones del gran salto: del desarrollo democratizador —que debe ser superado—, para llegar al muy humano y emancipador comunismo.

RECONOCIMIENTO

Galardonan a Seade Kuri con el premio Biblos al Mérito

POR ABRAHAM NAVA
anava@gimm.com.mx

José Antonio Seade Kuri fue galardonado con el Premio Biblos al Mérito 2022, en el área de Ciencias, un reconocimiento otorgado a los mexicanos de origen libanés que han aportado a las ciencias, las artes y las humanidades.

El premio fue entregado al investigador y exdirector del Instituto de Matemáticas de la UNAM por Sami Nmeir, embajador del Líbano en México; el presidente de la Asociación Premio Biblos, Alejandro Kuri Pheres; el presidente del Consejo Directivo del Centro Libanés, Michel Chamlati Salem; y el coordinador de la Investigación Científica de la UNAM, William Lee Alardín, en representación del rector, Enrique Graue Wiechers.



Foto: Especial

El investigador José Antonio Seade Kuri recibió el diploma de manos de Sami Nmeir, embajador del Líbano en México (izq.).

"La Universidad Nacional me acogió recién doctorado, me apoyó y lo sigue haciendo en muchas formas. En la UNAM aprendí no sólo Matemáticas, sino a mirar más hondo al desarrollo científico y del país; aprendí que la matemática es el corazón del pensamiento científico, tan necesario para el desarrollo tecnológico que tanta falta le hace a nuestro país. Hoy en día, hablar de un desarrollo social sin tener desarrollo tecnológico es una quimera", dijo en su discurso de aceptación.

El premio se entrega desde hace 14 años para reconocer las contribuciones de la comunidad mexicana de ascendencia libanesa para el bienestar y progreso de México y de la humanidad.

"Me siento muy honrado de ver cómo esta comunidad se ha caracterizado por ser incluyente y sobresalir en todos los ámbitos. Sus contribuciones se muestran de manera clara y exitosa en muchos aspectos de la vida en México", dijo.

VALUE GRUPO FINANCIERO

VALUE GRUPO FINANCIERO, S.A.B. DE C.V.

ESTADO DE SITUACIÓN FINANCIERA CONSOLIDADO
AL 31 DE MARZO DE 2022
(Cifras en millones de pesos)

ACTIVO

	MZO 2022	DIC 2021	MZO 2021
EFECTIVO Y EQUIVALENTES DE EFECTIVO	155	252	309
INVERSIONES EN INSTRUMENTOS FINANCIEROS			
Instrumentos financieros negociables	11,997	12,243	8,543
Instrumentos fin. Para cobrar o vender	0	552	585
Instrumentos fin. Para cobrar principal e interés	0	0	0
	11,997	12,795	9,128
DEUDORES POR REPORTO	6	0	0
PRÈSTAMO DE VALORES	0	0	0
INSTRUMENTOS FINANCIEROS DERIVADOS			
Con fines de negociacion	0	0	0
Con fines de cobertura	0	65	27
	0	65	27
AJUSTES DE VALUACIÒN POR COBERTURA DE ACTIVOS FINANCIEROS	0	0	0
TOTAL DE CARTERA DE CRÉDITO (neto)	3,766	3,938	3,255
ACTIVOS VIRTUALES	0	0	0
BENEFICIOS POR RECIBIR EN OPERACIONES DE BURSATILIZACIÓN	0	0	0
DEUDORES DE ASEGURADORAS Y AFIANZADORAS	0	0	0
IMPORTES RECUPERABLES POR REASEGURO Y REAFIANZAMIENTO (neto)	0	0	0
OTRAS CUENTAS POR COBRAR (neto)	139	308	641
INVENTARIO DE MERCANCÍAS	0	0	0
BIENES ADJUDICADOS (neto)	0	0	0
ACTIVOS DE LARGA DURACIÓN MANTENIDOS P. LA VENTA O P. DIST. A LOS PROPIETARIOS	0	0	0
ACTIVOS RELAC. CON OP. DISCONTINUADAS	0	0	0
PAGOS ANTICIPADOS Y OTROS ACTIVOS	1,070	1,044	1,072
PROPIEDADES, MOBILIARIO Y EQUIPO (neto)	1,529	1,622	1,603
ACTIVOS POR DERECHOS DE USO DE PROPIEDADES, MOBILIARIO Y EQUIPO (neto)	0	0	0
INVERSIONES PERMANENTES	15	27	30
ACT. POR IMPTS. A LA UTILIDAD DIFERIDOS	199	0	4
ACTIVOS INTANGIBLES (neto)	0	0	0
ACTIVOS POR DERECHOS DE USO DE ACTIVOS INTANGIBLES (neto)	0	0	0
CRÉDITO MERCANTIL	0	0	0
TOTAL ACTIVO	18,875	20,051	16,067

PASIVO Y CAPITAL

	MZO 2022	DIC 2021	MZO 2021
CAPTACIÓN			
Títulos de crédito emitidos	1,004	1,002	1,003
Cuenta global de captación sin movimientos	0	0	0
	1,004	1,002	1,003
FONDOS DE PAGO ELECTRÓNICO EMITIDOS	0	0	0
PRESTAMOS BANCARIOS Y DE OTROS ORGANISMOS			
De exigibilidad inmediata	0	0	0
De corto plazo	1,994	2,044	1,993
De largo plazo	1,473	1,498	1,445
	3,466	3,542	3,437
PRÉSTAMO DE ACCIONISTAS	0	0	0
VALORES ASIGNADOS POR LIQUIDAR	0	0	0
RESERVAS TÉCNICAS	0	0	0
ACREEDORES POR REPORTO	8,241	8,514	5,449
PRÉSTAMO DE VALORES	0	0	0
COLATERALES VENDIDOS O DADOS EN GARANTÍA			
Reportos	0	0	0
Préstamo de valores	0	0	0
Instrumentos financieros derivados	0	0	0
Otros colaterales vendidos	0	0	0
	0	0	0
INSTRUMENTOS FINANCIEROS DERIVADOS			
Con fines de negociación	0	0	0
Con fines de cobertura	0	0	0
	0	0	0
AJUSTES DE VALUACIÓN POR COBERTURA DE PASIVOS FINANCIEROS	0	0	0
CUENTAS POR PAGAR POR REASEGURO Y REAFIANZAMIENTO (neto)	0	0	0
OBLIGACIONES EN OPERACIONES DE BURSATILIZACIÓN	0	0	0
PASIVO POR ARRENDAMIENTO	0	0	0
OTRAS CUENTAS POR PAGAR			
Proveedores	0	0	0
Acreedores por liquidación de operaciones	0	94	9
Acreedores por colaterales recibidos en efectivo	12 0	0	
Contribucones por pagar	65	17	1
Acreedores diversos y otras cuentas por pagar	162	671	492
	239	782	502
PASIVOS RELACIONADOS CON GRUPOS DE ACTIVOS MANTENIDOS PARA LA VENTA	0	0	0
PASIV. RELAC. CON OPERACIONES DISCONTINUADAS	0	0	0
INST. FINANC. QUE CALIFICAN COMO PASIVO	0 0	0	
OBLIG. ASOC. CON EL RETIRO DE COMPONENETES DE PROPIEDADES, MOBILIARIO Y EQUIPO	0	0	0
PASIVO POR IMPUESTOS A LA UTILIDAD	71	101	67
PASIVOS POR BENEFICIOS A LOS EMPLEADOS	194	17	1
CREDITOS DIFERIDOS Y COBROS ANTICIPADOS	47	42	42
TOTAL PASIVO	13,262	14,000	10,501
CAPITAL CONTABLE			
PARTICIPACIÓN CONTROLADORA			
CAPITAL CONTRIBUIDO			
Capital social	308	308	308
Aportaciones para futuros aumentos de capital formalidadas por su órgano de gobierno	0	0	0
Prima en venta de acciones	0	0	0
Instrumentos financieros que califican como capital	0	0	0
	308	308	308
CAPITAL GANADO			
Reservas de capital	152	152	152
Resultados acumulados			
Resultados de ejercicios anteriores	5,275	4,664	4,712
Resultado neto	(453)	611	57
Otros resultados integrales			
Valuación de instrumentos financieros para cobrar o vender	343	315	336
Remedición de beneficios definidos a los empleados	(13)	0	0
Resultado por tenencia de activos no monetarios	0	0	0
Participación en ORI de otras entidades	0	0	0
	5,304	5,742	5,257
PARTICIPACIÓN NO CONTROLADORA			
Resultado neto correspondiente a la participación no controladora	0	0	0
Otra participación no controladora	0	0	0
Otros result. integ. Correspondientes a la partic. no controladora	0	0	0
	0	0	0
TOTAL CAPITAL CONTABLE	5,612	6,050	5,565
TOTAL PASIVO Y CAPITAL CONTABLE	18,875	20,051	16,067

CUENTAS DE ORDEN

	MZO 22	DIC 21	MZO 21
OPERACIONES POR CUENTA DE TERCEROS			
CLIENTES CUENTAS CORRIENTES	(84)	(191)	249
Bancos de clientes	5	12	5
Liquidación de operaciones de clientes	(89)	(203)	244
OPERACIONES EN CUSTODIA	93,212	95,096	79,540
Instrumentos fin. De clientes recibidos en custodia	87,738	88,937	76,548
Instrumentos fin. De clientes en el extranjero	5,474	6,158	2,992
OPERACIONES POR CUENTA DE CLIENTES	29,282	27,406	22,129
Operaciones de reporto por cuenta de clientes	13,065	12,199	8,938
Colaterales recibidos en garantía por cuenta de clientes	4,881	3,734	3,970
Fideicomisos administrados	11,336	11,473	9,222
TOTALES POR CUENTA DE TERCEROS	122,410	122,310	101,917

	MZO 22	DIC 21	MZO 21
OPERACIONES POR CUENTA PROPIA			
BIENES EN CUSTODIA O EN ADMINISTRACIÓN	254	266	17,542
COLATERALES RECIBIDOS POR LA ENTIDAD	8,262	3,704	5,492
Deuda gubernamental	4,844	3,704	5,492
Otros	3,418	0	0
COLATERALES RECIBIDOS Y VENDIDOS O ENTREGADOS EN GARANTÍA POR LA ENTIDAD			
Deuda gubernamental	4,844	3,704	5,492
Deuda bancaria	4,844	3,704	5,492
OTRAS CUENTAS DE REGISTRO	13,152	27,026	12,836
TOTALES POR CUENTA PROPIA	26,512	34,701	41,362

"El presente estado de situación financiera consolidado se formuló de conformidad con los criterios de contabilidad para las sociedades controladoras y subcontroladoras, emitidos por las Comisiones Supervisoras, con fundamento en lo dispuesto por los Artículos 91, 92, 94 y 101 de la Ley para Regular las Agrupaciones Financieras, de observancia general y obligatoria, aplicados de manera consistente, encontrándose reflejadas las operaciones efectuadas por la Sociedad Controladora y las entidades financieras y demás sociedades que forman parte del Grupo Financiero que son susceptibles de consolidarse hasta la fecha arriba mencionada, las cuales se realizaron y valuaron con apego a sanas prácticas y a las disposiciones legales y administrativas aplicables.
El presente estado de situación financiera consolidado fue aprobado por el consejo de administración bajo la responsabilidad de los directivos que lo suscriben."
El monto histórico del capital social es de $109,346,339
http://www.value.com.mx
http://www.cnbv.gob.mx
http://www.value.com.mx/?s=grupoFinanciero&op=estadosFinancieros

ESTADO DE RESULTADO INTEGRAL CONSOLIDADO
DEL 01 DE ENERO AL 31 DE MARZO DE 2022
(Cifras en millones de pesos)

	MZO 2022	DIC 2021	MZO 2021
Ingresos por intereses	341	1,674	371
Gastos por intereses	(293)	(869)	(187)
Resultado por posición monetaria neto (margen financiero)	0	0	0
	48	805	184
MARGEN FINANCIERO	48	805	184
Estimación preventiva para riesgos crediticios	10	2	8
MARGEN FINANCIERO AJUSTADO POR RIESGOS CREDITICIOS	59	803	176
Comisiones y tarifas cobradas	182	750	220
Comisiones y tarifas pagadas	7	(24)	(6)
Ingresos por primas (neto)	0	0	0
Incremento neto de reservas técnicas	0	0	0
Costo neto de adquisición por op. De seguros y fianzas	0	0	0
Costo neto de siniestralidad, reclamaciones y otras obligaciones	0	0	0
Costos de operación de las AFORES	(688)	0	0
Resultado por intermediación	0	69	(229)
Otros ingresos (egresos) de la operación	97	579	143
Gastos de administración y promoción	312	(1,445)	(243)
	(90)	(70)	(115)
RESULTADO DE LA OPERACION	(669)	732	61
Participacion en el resultado de subsidiarias y asociadas	1	(3)	0
RESULTADO ANTES DE IMPUESTOS A LA UTILIDAD	(669)	729	61
Impuestos a la utilidad	(215)	(118)	(4)
RESULTADO DE OPERACIONES CONTINUAS	(453)	611	57
Operaciones discontinuadas	0	0	0
RESULTADO NETO	(453)	611	57
Otros resultados integrales	0	0	0
Valuación de instrumentos financieros para cobrar o vender	0	0	0
Valuación de instrumentos financieros derivados de cobertura	0	0	0
Ingresos y gastos relacionados con activos mantenidos para su disposición	0	0	0
Remedición de beneficios definidos a los empleados	0	0	0
Remedición por resultado en la valuación de la reserva de riesgos en curso por variación en las tasas de descuento	0	0	0
Efecto acumulado por conversión	0	0	0
Resultado por tenencia de activos no monetarios	0	0	0
Participación en ORI de otras entidades	0	0	0
RESULTADO INTEGRAL	(453)	611	57
Resultado neto atribuible a	(453)	611	57
Participación controladora	(453)	611	57
Participación no controladora	0	0	0
Resultado integral atribuible a	(453)	611	57
Participación controladora	(453)	611	57
Participación no controladora	0	0	0
UTILIDAD BÁSICA POR ACCIÓN ORDINARIA	0	0	0
PARTICIPACION NO CONTROLADORA	0	0	0
RESULTADO NETO MAYORITARIO	$ (453)	$ 611	$ 57

"El presente estado de resultado integral consolidado, se formuló de conformidad con los criterios de contabilidad para sociedades controladoras y subcontroladoras, emitidos por las Comisiones Supervisoras, con fundamento en lo dispuesto por los Artículo 91,92,94 y 101 de la Ley para Regular las Agrupaciones Financieras, de observancia general y obligatoria, aplicados de manera consistente, encontrándose reflejadas todos los ingresos y egresos derivados de las operaciones efectuadas por la Sociedad Controladora y las entidades financieras y demás sociedades que forman parte del Grupo Financiero que son susceptibles de consolidarse, durante el periodo arriba mencionado, las cuales se realizaron y valuaron con apego a sanas prácticas y a las disposiciones legales y administrativas aplicables.
El presente estado de resultados integral consolidado fue aprobado por el consejo de administración bajo la responsabilidad de los directivos que lo suscriben."
http://www.value.com.mx
http://www.cnbv.gob.mx
http://www.value.com.mx/?s=grupoFinanciero&op=estadosFinancieros

DIRECTOR GENERAL	CONTRALOR	AUDITOR INTERNO	CONTADOR
LIC. CARLOS M. BREMER GUTIERREZ	C.P. HUGO ALBERTO MARTÍNEZ GONZÁLEZ	C.P. JOSE MARTIN CAMACHO SANCHEZ	C.P. MARTIN ARMANDO JIMENEZ CASTILLO

http://www.value.com.mx http://www.cnbv.gob.mx http://www.value.com.mx/?s=grupoFinanciero&op=estadosFinancieros

AVE. SAN PEDRO 202 SUR COL. DEL VALLE, SAN PEDRO GARZA GARCIA, N. L.

FUE ARRESTADO EN EL AEROPUERTO DE GUADALAJARA

Detienen a fundador de Homex

Elementos de la FGR arrestaron al empresario el pasado jueves, cuando descendía de un vuelo de España

POR HÉCTOR FIGUEROA
hfa@gimm.com.mx



Foto: Archivo/**Excélsior**

Eustaquio de Nicolás Gutiérrez, expresidente del Consejo de Administración de la desarrolladora de vivienda Homex, fue detenido.

Eustaquio de Nicolás Gutiérrez, expresidente del Consejo de Administración de la desarrolladora de vivienda Homex, fue detenido el jueves pasado en el aeropuerto de Guadalajara, luego de arribar de Madrid, España.

Elementos de la Fiscalía General de la República (FGR) arrestaron al empresario, quien contaba con una orden de aprehensión por un presunto fraude al Banco Mexicano de Comercio Exterior (Bancomext).

Nicolás Gutiérrez fue trasladado al Reclusorio Oriente de la Ciudad de México, mientras prosigue la investigación por violaciones a la Ley de Instituciones de Crédito.

Se le acusa de haber falsificado documentos contables internos, presentado reportes fiscales anuales falsos y tergiversado informes contables para exagerar los ingresos de Homex para obtener un crédito en Bacomext, el cual beneficiaría a su empresa.

Eustaquio de Nicolás solicitó un crédito en 2013 a Bancomext, el cual habría sido liquidado en su momento.

Sin embargo, en 2017, la Comisión de Bolsa y Valores de Estados Unidos (SEC) presentó una denuncia por fraude contra el hermano de Eustaquio, Gerardo de Nicolás Gutiérrez, exdirector general de Homex, y tres directivos más de la desarrolladora de vivienda.

El 1 de abril pasado, la denuncia se reactivó señalando a los directivos de Homex como responsables por un fraude cometido con recursos de la Ciudad de México, por lo que se giró la orden de aprehensión en contra de Eustaquio de Nicolás Gutiérrez.

LOS DATOS

Señalamiento

- A Eustaquio de Nicolás Gutiérrez, expresidente del Consejo de Administración de la desarrolladora de vivienda Homex, se le acusa de haber falsificado documentos contables internos, presentado reportes fiscales anuales falsos y tergiversado informes contables para exagerar los ingresos de Homex para obtener un crédito en Bacomext, el cual beneficiaría a su empresa.
- Eustaquio de Nicolás solicitó un crédito en 2013 a Bancomext, el cual habría sido liquidado en su momento.

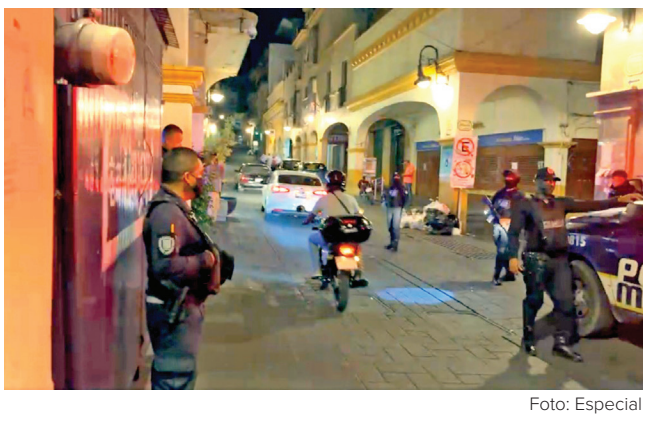

Foto: Especial

Paramédicos del ERUM confirmaron que el hombre falleció debido a golpes contusos.

LO MATARON A GOLPES

Investigan asesinato de hombre

POR HÉCTOR FIGUEROA
hfa@gimm.com.mx

En la esquina de las calles Guerrero y Arteaga, del Centro Histórico de Cuernavaca, Morelos, fue asesinado a golpes un varón adulto la noche del viernes, informaron efectivos de seguridad pública del municipio y de la entidad.

Los uniformados dijeron que el hombre fue asesinado "aparentemente" a golpes cuando los comercios de la zona ya habían cerrado, mientras que el perímetro aledaño al Zócalo de Cuernavaca fue acordonado para realizar la investigación correspondiente.

Hasta el lugar llegó una ambulancia del Escuadrón de Rescate y Urgencias Médicas (ERUM), cuyos paramédicos corroboraron que el sujeto perdió la vida por golpes contusos.

La Fiscalía estatal indaga.

VALUE GRUPO FINANCIERO

VALUE GRUPO FINANCIERO, S.A.B. DE C.V.
Y SUBSIDIARIAS
BALANCES GENERALES CONSOLIDADOS DICTAMINADOS
AL 31 DE DICIEMBRE DE 2021 y 2020
(Cifras en millones de pesos)

ACTIVO

	2021	2020 reformulado	1-enero-20 reformulado
DISPONIBILIDADES	$ 252	$ 105	$ 204
INVERSIONES EN VALORES			
Títulos para negociar	12,243	7,669	7,562
Títulos disponibles para la venta	552	669	586
	12,795	8,338	8,148
DEUDORES POR REPORTO			
DERIVADOS CON FINES DE COBERTURA	65	6	92
CARTERA DE CREDITO VIGENTE			
Créditos comerciales			
Actividad empresarial o comercial	3,626	3,202	3,336
Entidades financieras	1	1	3
Entidades gubernamentales	2	12	25
Créditos al consumo	359	116	106
TOTAL DE CARTERA DE CREDITO VIGENTE	3,988	3,331	3,470
CARTERA DE CREDITO VENCIDA			
Créditos comerciales			
Actividad empresarial o comercial	5	3	9
Créditos de consumo	2	3	3
TOTAL CARTERA DE CREDITO VENCIDA	7	6	12
TOTAL CARTERA DE CREDITO	3,995	3,337	3,482
(-)MENOS:			
ESTIMACION PREVENTIVA PARA RIESGOS CREDITICIOS	(57)	(55)	(61)
CARTERA DE CREDITO (NETO)	3,938	3,282	3,421
OTRAS CUENTAS POR COBRAR	308	536	403
BIENES ADJUDICADOS			
INMUEBLES, MOBILIARIO Y EQUIPO (NETO)	1,622	1,777	1,182
INVERSIONES PERMANENTES EN ACCIONES	27	30	29
OTROS ACTIVOS			
Cargos diferidos, pagos anticipados e intangibles	1,044	979	842
TOTAL ACTIVO	$ 20,051	$ 15,053	$14,321

PASIVO Y CAPITAL

	2021	2020 reformulado	1-enero-20 reformulado
CAPTACION			
Pasivos bursátiles	1,002	1,001	1,001
PRESTAMOS INTERBANCARIOS Y DE OTROS ORGANISMOS			
De corto plazo	2,044	2,015	1,591
De largo plazo	1,498	1,387	1,515
	3,542	3,402	3,106
ACREEDORES POR REPORTO	8,514	4,430	4,223
OTRAS CUENTAS POR PAGAR			
Impuestos a la utilidad por pagar	17	1	3
Participación de los trabajadores en las utilidades (PTU) por pagar	17	1	34
Acreedores diversos y otras cuentas por pagar	764	559	568
Impuesto al valor agregado por pagar	0	0	0
	798	561	605
IMPUESTOS Y PTU DIFERIDOS, NETO	101	98	113
CREDITOS DIFERIDOS	42	47	45
TOTAL PASIVO	13,999	9,539	9,093
CAPITAL CONTABLE			
CAPITAL CONTRIBUIDO:			
Capital social	308	308	308
CAPITAL GANADO			
Reservas de capital	152	152	152
Resultados de ejercicios anteriores	4,665	4,432	3,987
Resultado por valuación de títulos disponibles para la venta	316	389	336
Resultado neto	611	233	445
	5,744	5,206	4,920
Participación no controladora			
TOTAL CAPITAL CONTABLE	6,052	5,514	5,228
COMPROMISOS			
TOTAL PASIVO Y CAPITAL CONTABLE	20,051	15,053	14,321

CUENTAS DE ORDEN

	2021	2020 reformulado
OPERACIONES POR CUENTA DE TERCEROS		
CLIENTES CUENTAS CORRIENTES		
Bancos de clientes	12	21
Liquidación de operaciones de clientes	(203)	(168)
	(191)	(147)
OPERACIONES EN CUSTODIA		
Valores de clientes recibidos en custodia	88,937	86,701
Valores de clientes en el extranjero	6,159	4,033
	96,096	90,734
OPERACIONES POR CUENTA DE CLIENTES		
Operaciones de reporto de clientes	12,199	8,246
Colaterales recibidos en garantía de clientes	3,734	3,863
Fideicomisos administrados	11,472	10,364
	27,406	22,473
TOTALES POR CUENTA DE TERCEROS	122,310	113,060

	2021	2020 reformulado
OPERACIONES POR CUENTA PROPIA		
BIENES EN CUSTODIA O EN ADMINISTRACION	$ 18,228	17,313
COLATERALES RECIBIDOS POR LA ENTIDAD		
Deuda gubernamental	$ 3,704	$ 3,825
COLATERALES RECIBIDOS Y VENDIDOS O ENTREGADOS EN GARANTIA POR LA ENTIDAD		
Deuda gubernamental	3,704	3,825
Garantías recibidas	10,884	10,978
Lineas de credito no ejercidas	144	163
Otras cuentas de registro	19,365	8,898
TOTALES POR CUENTA PROPIA	$ 56,029	$ 45,002

"Los presentes balances generales consolidados dictaminados con los de las entidades financieras y demás sociedades que forman parte del grupo financiero, que son susceptibles de consolidarse, se formuló de conformidad con los criterios de contabilidad para Sociedades Controladoras de Grupos Financieros, emitidos por la Comisión Nacional Bancaria y de Valores, con fundamento en lo dispuesto por el artículo 30 de la Ley para Regular las Agrupaciones Financieras, de observancia general y obligatoria, aplicados de manera consistente, encontrándose reflejadas las operaciones efectuadas por la sociedad controladora y las entidades financieras y demás sociedades que forman parte del grupo financiero que son susceptibles de consolidarse, hasta la fecha arriba mencionada, las cuales se realizaron y valuaron con apego a sanas prácticas y a las disposiciones legales y administrativas aplicables.

Los presentes balances generales consolidados dictaminados serán aprobados por el consejo de administración bajo la responsabilidad de los directivos que lo suscriben."

http://www.value.com.mx
http://www.cnbv.gob.mx
Http://www.value.com.mx/?s=grupoFinanciero&op=estadosFinancieros

ESTADOS CONSOLIDADOS DE RESULTADOS DICTAMINADOS
DEL 1o DE ENERO AL 31 DE DICIEMBRE DE 2021 2020
(Cifras en millones de pesos)

	2021	2020 reformulado
Ingresos por intereses	1,674	2,196
Gastos por intereses	(869)	(833)
MARGEN FINANCIERO	805	1,363
Estimación preventiva para riesgos crediticios	(2)	(11)
MARGEN FINANCIERO AJUSTADO POR RIESGOS CREDITICIOS	803	1,352
Comisiones y tarifas cobradas	750	558
Comisiones y tarifas pagadas	(24)	(17)
Resultado por intermediación	69	(1,009)
Otros ingresos de la operación	579	511
Gastos de administración y promoción	(1,445)	(1,107)
RESULTADO DE LA OPERACION	732	288
Participación en el resultado de subsidiarias y asociadas	(3)	0
RESULTADO ANTES DE IMPUESTOS A LA UTILIDAD	729	288
Impuestos a la utilidad causados	(63)	(97)
Impuestos a la utilidad diferidos	(55)	42
Resultado antes de participación no controladora	611	233
Participación no controladora	0	0
RESULTADO NETO	$ 611	$ 233

"Los presentes estados consolidados de resultados dicataminados con los de las entidades financieras y demás sociedades que forman parte del grupo financiero, que son susceptibles de consolidarse, se formularon de conformidad con los criterios de contabilidad para Sociedades Controladoras de Grupos Financieros, emitidos por la Comisión Nacional Bancaria y de Valores, con fundamento en lo dispuesto por el artículo 30 de la Ley para Regular las Agrupaciones Financieras, de observancia general y obligatoria, aplicados de manera consistente, encontrándose reflejadas todos los ingresos y egresos derivados de las operaciones efectuadas por la sociedad controladora y las entidades financieras y demás sociedades que forman parte del grupo financiero que son susceptibles de consolidarse, durante el periodo arriba mencionado, las cuales se realizaron y valuaron con apego a sanas prácticas y a las disposiciones legales y administrativas aplicables.

Los presentes estados consolidados de resultados dicataminados serán aprobados por el consejo de administración bajo la responsabilidad de los directivos que lo suscriben."

http://www.value.com.mx
http://www.cnbv.gob.mx
Http://www.value.com.mx/?s=grupoFinanciero&op=estadosFinancieros

Rúbrica	Rúbrica	Rúbrica	Rúbrica
DIRECTOR GENERAL	CONTRALOR	AUDITOR INTERNO	CONTADOR
LIC. CARLOS M. BREMER GUTIERREZ	C.P. HUGO ALBERTO MARTÍNEZ GONZÁLEZ	C.P. JOSE MARTIN CAMACHO SANCHEZ	C.P. MARTIN ARMANDO JIMENEZ CASTILLO

http://www.value.com.mx http://www.cnbv.gob.mx http://www.value.com.mx/?s=grupoFinanciero&op=estadosFinancieros

AVE. BOSQUES DEL VALLE 106 PTE. COL. BOSQUES DEL VALLE, SAN PEDRO GARZA GARCIA, N. L.

VALUE ARRENDADORA

VALUE ARRENDADORA, S.A. DE C.V.
SOCIEDAD FINANCIERA DE OBJETO MULTIPLE, ENTIDAD REGULADA
ESTADO DE SITUACION FINANCIERA DICTAMINADOS
AL 31 DE DICIEMBRE DE 2021
(Cifras en miles de pesos)

ACTIVO

	DIC 2021	DIC 2020
DISPONIBILIDADES	209,812	65,486
INVERSIONES EN VALORES		
Títulos para negociar	46,426	294,111
Títulos disponibles para la venta	0	0
Títulos conservados a vencimiento	0	0
	46,426	294,111
DEUDORES POR REPORTO	65,013	5,598
DERIVADOS		
Operaciones con instrumentos financieros derivados	259	644
	259	644
CARTERA DE CREDITO VIGENTE		
Créditos comerciales		
Actividad empresarial o comercial	3,626,393	3,201,625
Entidades financieras	639	1,448
Entidades gubernamentales	1,569	11,602
Créditos al consumo	359,009	115,983
Créditos a la vivienda	0	0
TOTAL DE CARTERA DE CREDITO VIGENTE	3,987,610	3,330,658
CARTERA DE CREDITO VENCIDA		
Créditos comerciales		
Actividad empresarial o comercial	5,245	2,944
Entidades financieras	0	0
Entidades gubernamentales	0	0
Créditos de consumo	1,850	2,869
Créditos a la vivienda	0	0
TOTAL CARTERA DE CREDITO VENCIDA	7,095	5,813
CARTERA DE CREDITO	3,994,705	3,336,471
(-)MENOS:		
ESTIMACION PREVENTIVA PARA RIESGOS CREDITICIOS	56,996	54,930
CARTERA DE CREDITO (NETO)	3,937,709	3,281,541
OTRAS CUENTAS POR COBRAR (NETO)	277,036	483,304
BIENES ADJUDICADOS	0	0
INMUEBLES, MOBILIARIO Y EQUIPO (NETO)	1,609,099	1,762,502
INVERSIONES PERMANENTES	0	0
IMPUESTOS Y PTU DIFERIDOS (NETO)	0	0
OTROS ACTIVOS		
Cargos diferidos, pagos anticipados e intangibles	493,437	458,702
Otros activos a corto y largo plazo	0	0
	493,437	458,702
TOTAL ACTIVO	6,638,791	6,351,888

PASIVO Y CAPITAL

	DIC 2021	DIC 2020
PASIVOS BURSATILES	1,001,809	1,001,437
PRESTAMOS INTERBANCARIOS Y DE OTROS ORGANISMOS		
De exigibilidad inmediata	0	0
De corto plazo	2,043,982	2,015,008
De largo plazo	1,498,252	1,386,819
	3,542,234	3,401,827
OTRAS CUENTAS POR PAGAR		
Impuestos a la utilidad por pagar	16,822	11,159
Participación de los trabajadores en las utilidades por pagar	0	0
Aportaciones para futuros aumentos de capital pendientes de formalizar por su órgano de gobierno	0	0
Acreedores por liquidación de operaciones	0	0
Acreedores por cuentas de margen	0	0
Acreedores diversos y otras cuentas por pagar	415,276	367,935
	432,098	379,094
OBLIGACIONES SUBORDINADAS EN CIRCULACION	0	0
IMPUESTOS Y PTU DIFERIDOS (NETO)	5,055	22,533
PASIVO POR BENEFICIOS A LOS EMPLEADOS	12,293	0
CREDITOS DIFERIDOS Y COBROS ANTICIPADOS	42,375	46,555
TOTAL PASIVO	5,035,864	4,851,446
CAPITAL CONTABLE		
CAPITAL CONTRIBUIDO		
Capital social	414,610	414,610
Aportaciones para futuros aumentos de capital formalizadas	0	0
por su órgano de gobierno	0	0
Prima en venta de acciones	0	0
Obligaciones subordinadas en circulación	0	0
	414,610	414,610
CAPITAL GANADO		
Reservas de capital	59,957	59,957
Resultados de ejercicios anteriores	1,025,875	854,407
Resultado por valuación de títulos disponibles para la venta	0	0
Resultado por valuación de instrumentos de cobertura de flujos de efectivo	0	0
Resultado por tenencia de activos no monetarios	0	0
Resultado neto	102,485	171,468
	1,188,317	1,085,832
TOTAL CAPITAL CONTABLE	1,602,927	1,500,442
TOTAL PASIVO Y CAPITAL CONTABLE	6,638,791	6,351,888

"El presente estado de situación financiera dictaminado, se formuló de conformidad con los Criterios de Contabilidad para las Instituciones de Crédito, emitidos por la Comisión Nacional Bancaria y de Valores, con fundamento en lo dispuesto por los artículos 99,101 y 102 de la Ley de Instituciones de Crédito, de observancia general y obligatoria, aplicados de manera consistente, encontrándose reflejadas las operaciones efectuadas por la institución, hasta la fecha arriba mencionada, las cuales se realizaron y valuaron con apego a sanas prácticas bancarias y a las disposiciones legales y administrativas aplicables.

El presente estado de situación financiera dictaminado fue aprobado por el consejo de administración bajo la responsabilidad de los directivos que lo suscriben."

El monto histórico del capital social es de $232,219 (en miles)
http://www.value.com.mx
http://www.cnbv.gob.mx
http://www.value.com.mx/?s=arrendadora

ESTADO DE RESULTADOS INTEGRAL DICTAMINADO
DEL 1 DE ENERO AL 31 DE DICIEMBRE DE 2021
(Cifras en miles de pesos)

	DIC 2021	DIC 2020
Ingresos por intereses	365,163	465,359
Gastos por intereses	(356,707)	(395,734)
Resultado por posición monetaria neto (margen financiero)	0	0
	8,456	69,625
MARGEN FINANCIERO	8,456	69,625
Estimación preventiva para riesgos crediticios	(2,066)	(10,902)
MARGEN FINANCIERO AJUSTADO POR RIESGOS CREDITICIOS	6,390	58,723
Comisiones y tarifas cobradas	55,367	53,630
Comisiones y tarifas pagadas	(4,568)	(4,894)
Resultado por arrendamiento operativo	383,159	369,360
Resultado por intermediación	12,513	(27,365)
	446,471	390,731
RESULTADO DE LA OPERACION	452,861	449,454
Gastos de administración y promoción	(470,181)	(325,292)
Otros Ingresos de la operación (neto)	171,534	115,937
	(298,647)	(209,355)
RESULTADO ANTES DE IMPUESTOS A LA UTILIDAD	154,214	240,099
Impuestos a la utilidad causados	(62,516)	(93,575)
Impuestos a la utilidad diferidos	10,787	24,944
	(51,729)	(68,631)
RESULTADO ANTES DE OPERACIONES DISCONTINUADAS	102,485	171,468
Operaciones discontinuadas	0	0
RESULTADO NETO	$ 102,485	$ 171,468

"El presente estado de resultados integral dictaminado se formuló de conformidad con los Criterios de Contabilidad para las Instituciones de Crédito, emitidos por la Comisión Nacional Bancaria y de Valores, con fundamento en lo dispuesto por los artículos 99, 101 y 102 de la Ley de Instituciones de Crédito, de observancia general y obligatoria, aplicados de manera consistente, encontrándose reflejados todos los ingresos y egresos derivados de las operaciones efectuadas por la institución durante el periodo arriba mencionado, las cuales se realizaron y valuaron con apego a sanas prácticas bancarias y a las disposiciones legales y administrativas aplicables.

El presente estado de resultados integral dictaminado fue aprobado por el consejo de administración bajo la responsabilidad de los directivos que lo suscriben."

http://www.value.com.mx
http://www.cnbv.gob.mx
http://www.value.com.mx/?s=arrendadora

Rúbrica	Rúbrica	Rúbrica	Rúbrica
DIRECTOR GENERAL	SUBDIRECTOR DE CONTABILIDAD	GERENTE DE CONTABILIDAD	AUDITOR INTERNO
LIC. VICTOR MANUEL GONZALEZ GONZALEZ	C.P. HUGO A. MARTINEZ GONZALEZ	C.P. KRISTIAN I. BRIONES MARTINEZ	C.P. HOMERO M. PEREZ HERRERA

http://www.value.com.mx http://www.cnbv.gob.mx http://www.value.com.mx/?s=arrendadora

AVE. SAN PEDRO 202 SUR, COL. DEL VALLE, SAN PEDRO GARZA GARCIA, N. L.

TM TODO MÉXICO

DESPRESURIZAN PENALES. Para reforzar la seguridad en el Sistema Penitenciario de Coahuila, el gobernador Miguel Ángel Riquelme Solís ordenó la despresurización de los Centros Penitenciarios de Piedras Negras, Saltillo y Torreón, por lo que ayer 130 reos fueron transferidos a otros penales federales. — *Alma Gudiño*



Corolario

Raúl Contreras
contrerasdf@gmail.com

30 años de lucha por la paz

El 2022 será sin duda un año relevante para la humanidad, porque todo parece indicar que veremos el fin de la pandemia por covid-19, fenómeno que ha marcado este siglo XXI generando grandes cambios en todos los aspectos de vida a nivel mundial. Por otro lado, a inicios del presente año, la invasión de Rusia a Ucrania desató una guerra con consecuencias aún incalculables.

De manera coincidente, este año se cumplen 30 años en que **Rigoberta Menchú Tum** fuera galardonada con el Premio Nobel de la Paz 1992.

En 2014, la UNAM creó la Cátedra Extraordinaria Rigoberta Menchú Tum en reconocimiento a su ardua labor en pro de la paz en el mundo; y a partir de 2017 dicha cátedra quedó radicada en la Facultad de Derecho.

Desde entonces, la cátedra se ha erigido en un foro institucional para la promoción de la enseñanza; estudio sobre la problemática de los pueblos originarios, la cultura de la paz y la vigencia de los derechos humanos.

En virtud del aniversario número 30, la Facultad de Derecho otorgó un merecido reconocimiento a **Rigoberta**, teniendo como testigo de honor al doctor **Enrique Graue**, rector de la máxima casa de estudios.

En el Auditorio Jus Semper Loquitur, pletórico de jóvenes estudiantes, la Premio Nobel pronunció un nuevo mensaje para convocar al mundo —y en especial a las juventudes universitarias— por un pronto retorno a la solidaridad, al humanismo y a la paz.

> Aunque la guerra y el conflicto siempre han acompañado a la humanidad, nuestra aspiración será vivir en paz.

La galardonada hizo un llamado a la concordia y dijo: "Ante toda guerra declarada debemos insistir en las vías del diálogo y negociación para la resolución pacífica de los conflictos. Ninguna guerra —por definición y resultados— es justificable; es sinónimo de muerte, donde bloques hegemónicos y minorías obtienen ventajas, beneficios, poder político y económico, con altos costos para la humanidad".

En el evento se destacó que en la actualidad existen por lo menos 25 guerras en activo alrededor de todo el mundo; y que a lo anterior hay que sumar los conflictos locales en diversas partes del globo terráqueo, provocados por el terrorismo, grupos delincuenciales o guerrillas que engendran muerte y desamparo en millones de personas inocentes.

Aunado a lo anterior, se suma que hoy ya padecemos la mayor inflación económica a nivel mundial de los últimos 40 años, porque la guerra ha ocasionado daños a la cadena de suministros internacionales y ello perjudicará a los hogares con menores ingresos en todas las regiones del orbe.

Por su parte, el doctor **Enrique Graue** recordó que frente a la desigualdad, la pobreza, la discriminación racional y la violencia, los gobiernos y las instituciones de educación superior tienen la enorme e incuestionable responsabilidad de garantizar a los pueblos el acceso a la educación, a la justicia, al desarrollo sustentable y a tener una vida en igualdad.

El rector de la universidad de la nación reconoció el oportuno mensaje que **Rigoberta Menchú** ha ofrecido a la comunidad, esperando que su llamado llegue a donde una hegemonía militar aplasta a un pueblo y peligra la paz mundial.

Aunque la guerra y el conflicto siempre han acompañado a la humanidad, nuestra aspiración será siempre vivir en paz; poderoso escudo blindado por hombres y mujeres que —como **Rigoberta Menchú**— están dispuestos a empeñar sus luces, talentos, incluso la vida misma, para su defensa.

Rigoberta Menchú será profesora invitada en la Facultad de Derecho, para que la fuerza de sus ideas y ejemplo sigan inspirando a la juventud y a los luchadores sociales del mañana.

Como *Corolario*, la frase de **Mahatma Gandhi**: "No hay camino para la paz. La paz es el camino".

TALA GOLPEA AL MUNDO

Deforestación arrasa con 3.7 millones de hectáreas

GLOBAL FOREST WATCH ESTIMA QUE, en México, de 2001 a 2021 se destruyeron 4.29 millones de hectáreas de bosque tropical

POR ERNESTO MÉNDEZ
ernesto.mendez@gimm.com.mx

A nivel global, la deforestación de bosques tropicales primarios en 2021, que son áreas de importancia clave para la biodiversidad y el almacenamiento de carbono, ascendió a 3.75 millones de hectáreas, lo que equivale a perder 10 canchas de futbol americano por minuto.

De acuerdo con datos de la Universidad de Maryland publicados en la plataforma digital de Global Forest Watch (GFW), la pérdida de los bosques tropicales representa la emisión de 2.5 gigatoneladas (Gt) de dióxido de carbono (CO2), lo que equivale a la generación anual de la India a partir de combustibles fósiles.

El Top 10 de países con pérdida de bosques en 2021 son Brasil con 1.5 millones de hectáreas, la República Democrática del Congo 499 mil hectáreas, Bolivia 291 mil hectáreas, Indonesia 202 mil hectáreas, Perú 154 mil hectáreas, Colombia 128 mil hectáreas, Camerún 88 mil hectáreas, Laos 80 mil hectáreas, Malasia 72 mil hectáreas y Camboya con 63 mil hectáreas.

Aunque no existen todavía datos actualizados para México, Global Forest Watch establece que de 2001 a 2021, en México se deforestaron 4.29 millones de hectáreas de bosque tropical, lo que equivale a una disminución del 8.1% de la cobertura arbórea y a la emisión de 1.69 Gt de emisiones de C02 a la atmósfera.

La pérdida de 3.75 millones de hectáreas en 2021 representa una reducción de 11%, con respecto de 2020, debido a que existe un clima más húmedo que disminuyó los incendios forestales, pero la tala sigue teniendo serias implicaciones para lograr los objetivos mundiales de combate al cambio climático, ya que los árboles absorben un tercio de las emisiones de carbono que calientan el planeta.

La tendencias de deforestación va a contracorriente de la Declaración de los Líderes de la COP26 en Glasgow en 2021 sobre los Bosques y el Uso del Suelo, donde 141 países se comprometieron de forma colectiva a "detener y revertir la pérdida de bosques para 2030".

Global Forest Watch advirtió que para cumplir este compromiso, será necesario que la pérdida forestal disminuya consistentemente cada año durante el resto de la década.

"Las excepciones están ocurriendo en países determinados, sobre todo en Indonesia y Malasia, donde la deforestación se redujo considerablemente en los últimos años, y países como Gabón y las Guayanas, que sólo perdieron 1%, o menos, de sus bosques primarios en las últimas dos décadas", agregó.

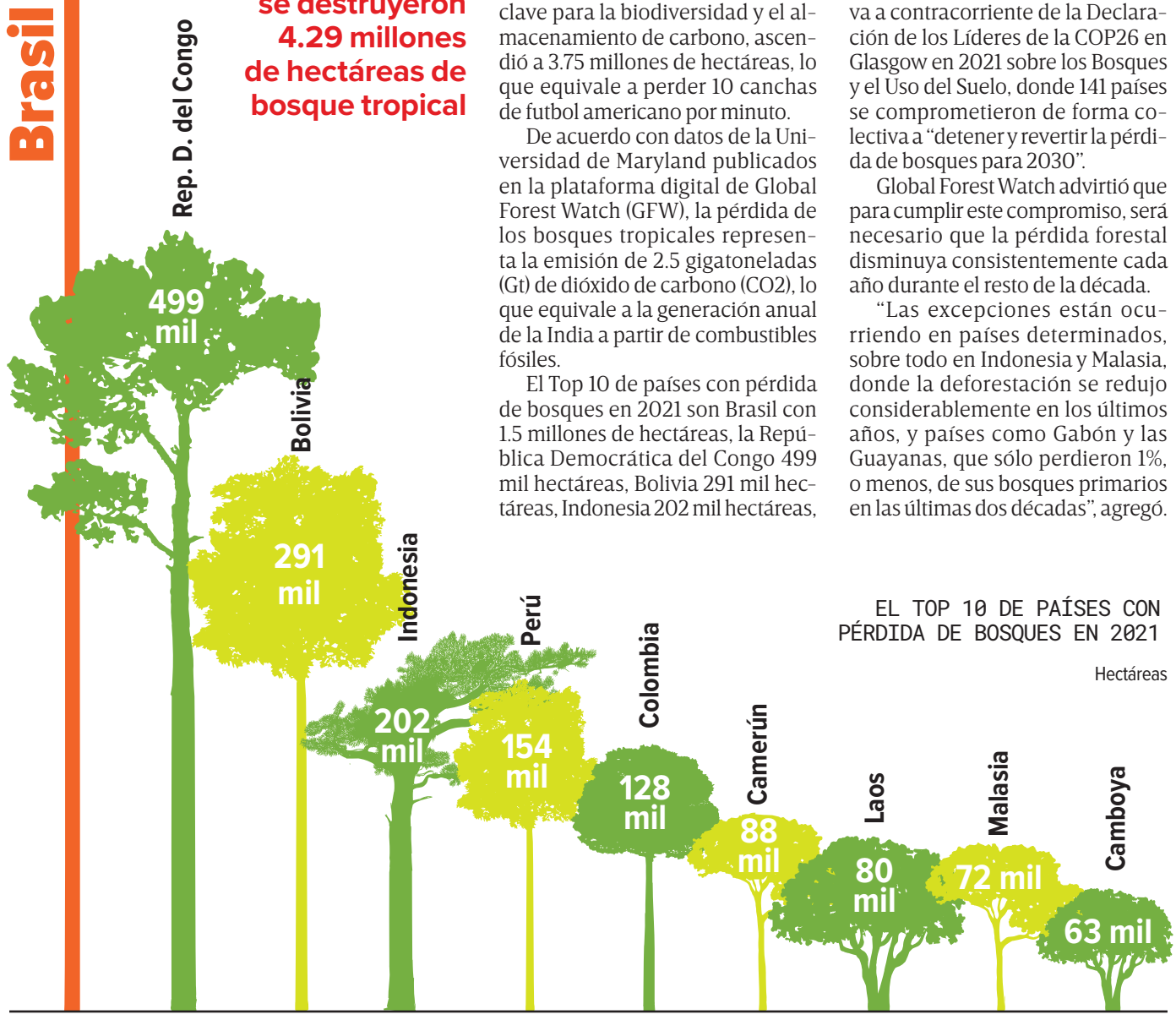

Fuente: Global Forest Watch

LOCALIZAN MÁS INDICIOS EN VERACRUZ

Hallan cuerpos en fosas ilegales

POR LOURDES LÓPEZ
Corresponsal
nacional@gimm.com.mx

XALAPA.— En las excavaciones de las fosas clandestinas ubicadas en Jamapa y Medellín, las autoridades reportaron el hallazgo de siete cadáveres y hay más puntos que han dado positivo a restos humanos.

Estos puntos fueron descubiertos a partir de una investigación iniciada el pasado 19 de abril, que derivó en la detención de cuatro mujeres y cinco varones ligados a una organización criminal.

Los colectivos de familiares de personas desaparecidas ingresaron en la zona como parte de las acciones protocolarias que se llevan a cabo en la búsqueda de sus seres queridos.

"Ya van varios cuerpos que encuentran, siguen en búsqueda. No han terminado de hacer la exhumación, al parecer sí son varios. Me habían confirmado siete, pero siguen cavando y siguen saliendo más restos", explicó la integrante de uno de los colectivos que están presentes en la zona de las fosas.



Foto: Lourdes López

El lugar exacto donde fueron encontradoslos restos óseos no fue revelado por la seguridad del personal forense y de los colectivos.



ACAPULCO

LO MATAN FRENTE A TURISTAS

Dos hombres fueron atacados a balazos por hombres armados en la popular playa Caleta, del puerto de Acapulco, dejando como resultado un varón muerto en el lugar, mientras que uno más fue trasladado herido por soldados y Guardia Nacional a un hospital. El atentado ocurrió ante decenas de turistas que se encontraban en la playa. —*De la Redacción*

Foto: Cuartoscuro

GUANAJUATO

Dan el último adiós a Ángel Yael

POR ANDRÉS GUARDIOLA
Corresponsal
nacional@gimm.com.mx

IRAPUATO, Gto.— Cientos de personas despidieron ayer a Ángel Yael Rangel, quien luego de ser velado fue llevado al panteón de Los Olivos. En tanto, en León, unos 200 estudiantes protestaron frente a las instalaciones de la Guardia Nacional para exigir la desmilitarización del país.

Mientras tanto, en la ciudad de Guanajuato, el Consejo General de la Universidad de Guanajuato, encabezado por su rector, Luis Felipe Guerrero Agripino, lanzó un pronunciamiento donde repudia el actuar de la Guardia Nacional, exigiendo justicia por el asesinato del estudiante de agronomía, de apenas 19 años de edad.

En solidaridad, la Universidad Autónoma de Querétaro manifestó su solidaridad con la comunidad estudiantil de Guanajuato y de Zacatecas, exigiendo al gobierno federal un alto a la violencia. Y es que, en menos de una semana, tres estudiantes zacatecanos también fueron asesinados.

La Comisión Nacional de Derechos Humanos (CNDH) informó que radicó el expediente de queja CNDH/2/2022/3962/Q para investigar el asesinato de Ángel Yael Rangel por disparos de la Guardia Nacional la tarde del pasado miércoles en la comunidad rural de El Copal, en Irapuato, cuando él y tres estudiantes más salían de una convivencia. Su compañera Edith "N", de 22 año, fue herida.

La Fiscalía del estado destaca que el soldado declarará ante FGR.



Foto: Andrés Guardiola

Cientos de personas acudieron a dar el último adiós al joven, quien fue sepultado en el panteón Los Olivos, en Irapuato.

INDICADOR	ANTERIOR	ACTUAL	VARIACIÓN
S&P/BMV IPC	52,614.17	51,417.97	-2.27%
DOW JONES	33,916.39	32,977.21	-2.77%
S&P 500	4,287.50	4,131.93	-3.63%
NASDAQ	12,871.53	12,334.64	-4.17%

INDICADOR	ANTERIOR	ACTUAL	VARIACIÓN
TASA OBJETIVO	6.0000%	6.5000%	0.5000 pp.
TIIE A 4 SEMANAS	6.7506%	6.7525%	0.0019 pp.
TIIE A 13 SEMANAS	7.1300%	7.1394%	0.0094 pp.
CETES A 28 DÍAS	6.5000%	6.6800%	0.1800 pp.

INDICADOR	ANTERIOR	ACTUAL	VARIACIÓN
DÓLAR SPOT	$20.4676	$20.3453	-$0.1223
DÓLAR BANCARIO	$20.9700	$20.9100	-$0.0600
EURO	$21.4726	$21.5508	$0.0782
LIBRA	$25.4854	$25.8454	$0.3600

CASO BANAMEX

Proceso de venta entra a etapa confidencial

POR KARLA PONCE
karla.ponce@gimm.com.mx

Citibanamex inició la etapa confidencial de la venta de Banamex, "lo que significa que no se revelarán datos de los interesados", indicó Manuel Romo, director general de la institución financiera.

"El proceso de venta se está llevando de forma transparente y ordenada. Empezamos una etapa confidencial de este proceso, por lo que no me va a ser posible compartir más información o detalles".

Durante la presentación de resultados trimestrales el directivo reiteró que hay un gran interés por adquirir Banamex debido a que es una "oportunidad única por donde se le vea: por su presencia, por su arraigo nacional y regional, por su infraestructura y por la importancia dentro del sistema financiero".

Confirmó que entre los interesados se encuentran bancos mexicanos y extranjeros, así como empresas no bancarias. "Para el comprador, Banco Nacional de México representa el acceso a atributos y ventajas comparativas inigualables, una de las marcas más ampliamente reconocidas del mercado. Es un banco con la mejor reputación del sistema, prácticas y estándares de calidad de clase mundial y el mejor equipo, con amplia experiencia".



Entre los interesados hay bancos mexicanos y extranjeros, así como empresas no bancarias."

MANUEL ROMO
DIRECTOR GENERAL DE CITIBANAMEX

Este mes se abrió el data room, el cual es entregado a los interesados que tienen las características necesarias, como la solvencia para realizar la transacción y operar la institución.

Será hasta finales de 2022 cuando se anuncie quién será el comprador de la filial estadunidense en México, luego de haber obtenido la aprobación de los reguladores.



ESTIMACIÓN OPORTUNA DEL INEGI

ECONOMÍA CRECE 1.6% EN 1T DE 2022

LOS DATOS PRELIMINARES muestran una economía con poca recuperación, y que aún hay debilidad por temas de guerra y covid-19

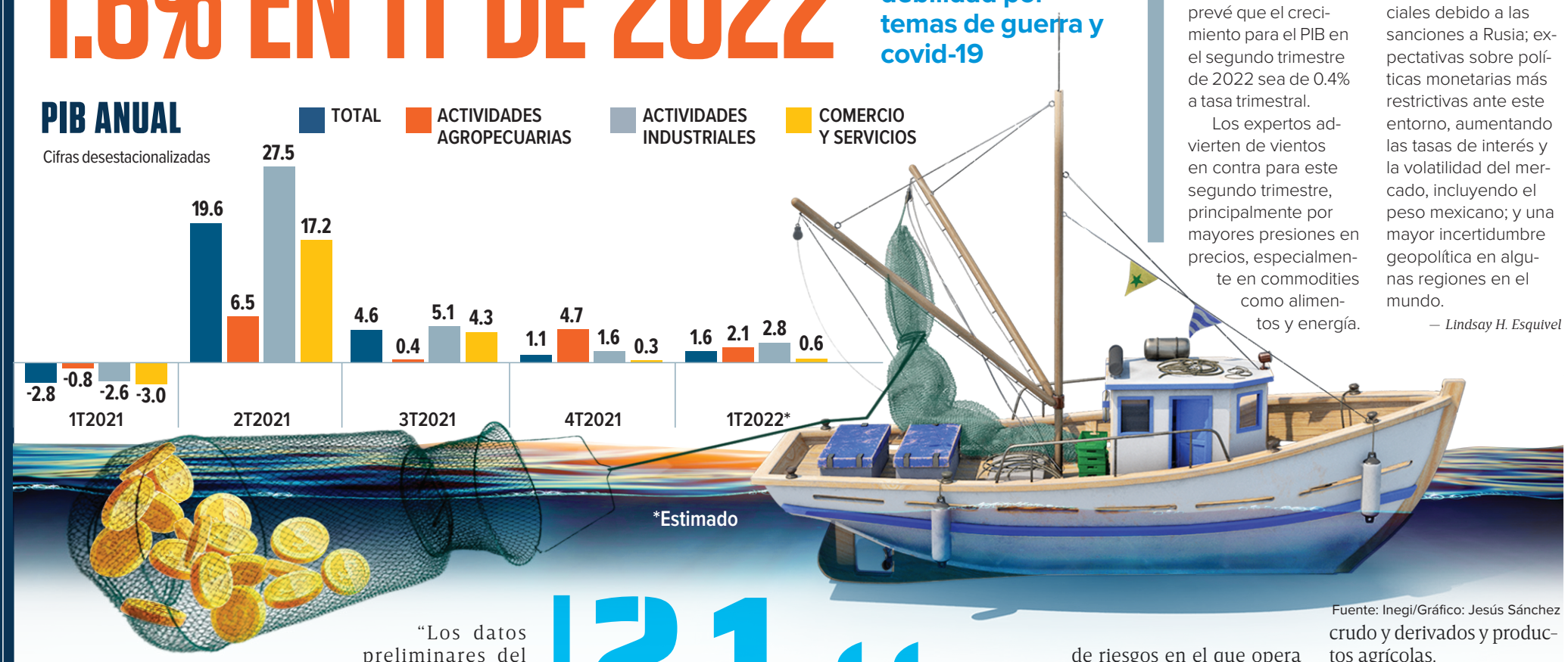

Fuente: Inegi/Gráfico: Jesús Sánchez

POR LINDSAY H. ESQUIVEL
lindsay.hernandez@gimm.com.mx

La economía de México se habría expandido 1.6% a tasa anual en el primer trimestre del 2022, de acuerdo con cifras preliminares del Instituto Nacional de Estadística y Geografía (Inegi).

Con cifras desestacionalizadas, el PIB del país creció 0.9% en el primer trimestre contra un año atrás.

"Los datos preliminares del PIB de México señalan una recuperación económica gradual, ya que el crecimiento alcanzó el 1.6% en el primer trimestre de 2022 después de estancarse en el cuarto trimestre. El crecimiento secuencial ya se está desacelerando", advirtió la calificadora Fitch Ratings.

Analistas del grupo financiero Monex comentaron que las cifras decepcionaron, pues se esperaba una mayor expansión de la economía. "Muestran que el entorno de riesgos en el que opera la economía mexicana se ha agravado en los últimos meses, y persisten los riesgos por los conflictos en Europa del Este y los rebrotes de covid-19 en algunas partes del mundo".

La calificadora Moody's coincidió en que la economía continuó teniendo un desempeño deficiente ante la nueva ola de infecciones de la variante "ómicron" de covid, además, el conflicto militar Rusia-Ucrania trajo incertidumbre e interrupciones en el suministro de ciertos commodities como crudo y derivados y productos agrícolas.

"El impacto en la economía de México fue leve, se limitó a los mercados financieros y los precios del petróleo", resaltó.

De acuerdo con el reporte de la Estimación Oportuna del Producto Interno Bruto (PIB), del Inegi, por actividad económica, los incrementos fueron de 2.1% en las actividades primarias o agropecuarias, de 2.8% en las secundarias o industriales y de 0.6% en las actividades terciarias, que engloba el comercio y los servicios.

2.1
POR CIENTO
fue el incremento de las actividades primarias o agrícolas en el trimestre

EL DATO

El rebrote de covid-19 en algunos países, así como la guerra en Europa, siguen siendo un reto

> (Los datos) muestran que el entorno de riesgos en el que opera la economía mexicana se ha agravado en los últimos meses, y persisten los riesgos. El impacto en la economía de México fue leve, se limitó a los mercados financieros y los precios del petróleo."
>
> **MOODY'S**

Vientos en contra

Los expertos del grupo financiero Banorte comentaron que, incorporando los nuevos resultados, se prevé que el crecimiento para el PIB en el segundo trimestre de 2022 sea de 0.4% a tasa trimestral.

Los expertos advierten de vientos en contra para este segundo trimestre, principalmente por mayores presiones en precios, especialmente en commodities como alimentos y energía.

Aunado a los renovados problemas en las cadenas de suministro, dada la implementación de confinamientos estrictos en China por covid-19, así como disrupciones en los flujos comerciales debido a las sanciones a Rusia; expectativas sobre políticas monetarias más restrictivas ante este entorno, aumentando las tasas de interés y la volatilidad del mercado, incluyendo el peso mexicano; y una mayor incertidumbre geopolítica en algunas regiones en el mundo.

— Lindsay H. Esquivel

INFORME DE LA SHCP

La renta petrolera le dio respiro a los ingresos del gobierno

POR LINDSAY H. ESQUIVEL
lindsay.hernandez@gimm.com.mx

En el primer trimestre del año, los ingresos presupuestarios del sector público ascendieron a un billón 715 mil 738.5 millones de pesos, 2.2% real anual respecto al primer trimestre de 2021, y superior en 20 mil 700 millones de pesos frente a lo programado, informó la Secretaría de Hacienda y Crédito Público (SHCP).

En su Informe de Finanzas Públicas, se detalló que el crecimiento fue resultado de mayores ingresos petroleros, derivado de incrementos en el precio internacional del crudo y de mayores aportaciones de capital, así como por la solidez de la recaudación tributaria.

"Los ingresos petroleros mostraron un crecimiento real anual de 31.7% con respecto a enero-marzo del año anterior. Al interior, los ingresos del gobierno federal y Pemex mostraron crecimientos reales anuales de 37.9 y 27.4%, respectivamente. Incluso considerando el otorgamiento de diversos estímulos fiscales", señaló la dependencia.

Abundó que los ingresos tributarios se mantuvieron resilientes al ubicarse en 1 billón 119 mil 612.6 millones de pesos y presentar un incremento real anual de 1.9% con respecto a los primeros tres meses de 2021.

Por tipo de gravamen, el impuesto sobre la renta (ISR) se incrementó 13.5 por ciento, pero cayeron el impuesto al valor agregado (IVA) en 9.3% y el impuesto especial sobre productos y servicios (IEPS) se redujo 38.4 por ciento por los estímulos a los combustibles.



> El estímulo para contener el alza en los precios de las gasolinas no tendrá un impacto en sobre las finanzas públicas."
>
> **GARBRIEL YORIO**
> SUBSECRETARIO DE HACIENDA

Foto: Especial

2º
AÑO
consecutivo en que el gobierno de México no recibe remanentes del Banco de México por un tipo de cambio estable

No habrá remanentes

El subsecretario de Hacienda, Gabriel Yorio, aseguró que este año el gobierno no espera recibir remanente de operación del Banco de México (Banxico), pues el tipo de cambio se ha mantenido estable, por lo que no está en las expectativas de Hacienda o de los ingresos públicos.

Incluso, señaló que se gana más, pues se mantiene el tipo de cambio estable, eliminando los efectos de valuación en la base de la deuda que se ganan con los remanentes.

DESCARTA IR AL AIFA

Air France "necesita quedarse cerca de Aeroméxico"

La compañía francesa descartó mudarse al Aeropuerto Internacional Felipe Ángeles (AIFA), pues necesita quedarse cerca de su socio Aeroméxico para lograr la conectividad de sus pasajeros al interior del país.

"Para nosotros no es tanto ir o no a AIFA, sino quedarnos cerca de Aeroméxico, y éste ha decidido conservar la mayoría de sus operaciones en el Aeropuerto Internacional de la Ciudad de México (AICM)", dijo Zoran Jelkic, vicepresidente senior de Larga Distancia de Air France.

Dijo que más de 20 por ciento de los pasajeros que viajan con ellos conectan hacia algún destino con Aeroméxico.

Guilhem Mallet, director general de Air France en México, dijo que están interesados en operar otro destino más allá de los vuelos a Ciudad de México y Cancún, pero que aún lo analizan. *–Miriam Paredes*



Foto: Especial



Del verbo emprender

Salo Grabinsky
gzsalo@gmail.com

Tiempos candentes

• Ahora viene el momento de rediseñar una estrategia para disminuir los costos de la energía.

Decir que el ambiente político y económico en México está candente es un eufemismo. Y ni qué decir del mundial con la espantosa agresión al pueblo ucraniano que ya ha causado matanzas de inocentes y bombardeos a áreas civiles como teatros, hospitales y estaciones de trenes. Y, finalmente una inflación que amenaza por ser descontrolada con múltiples interpretaciones de economistas, profetas del desastre... y nadie tiene la respuesta a sus teorías, afectando a los bolsillos y los votos de los electores en muchos países.

México sigue en ebullición y después de la votación sobre la reforma a la industria eléctrica, que fue desechada por una oposición unida, ahora viene el momento de rediseñar una estrategia para disminuir los costos de la energía, renegociar cuando sea necesario aquellos convenios que sean notoriamente abusivos y, en general, adecuar la energía eléctrica nacional a los verdaderos requisitos de la población, las empresas públicas y privadas que requieren de energía constante y a costos competitivos, amén de que nos pongamos, esta vez, a la vanguardia del mundo usando los recursos renovables que nos sobran. Hay tecnología suficiente para lograrlo.

La CFE fue, por muchas décadas, un símbolo de profesionalismo, eficiencia y, hay que decirlo, rentabilidad. No sé si las crisis, la corrupción y el desinterés de varios gobiernos la convirtió en un ente pesado, obsoleto en sus diferentes plantas y con altas cargas administrativas y laborales, al grado que se sobreendeudó con finanzas muy frágiles que obligaron al gobierno actual a buscar una salida radical, la cual no prosperó.

Ahora viene la Ley Minera, en especial con el litio, mineral estratégico poco mencionado hasta estas últimas semanas. No sé nada de esto, pero hay que hacer un análisis más profundo y técnico para definir el rumbo adecuado.

> Espero que este periodo sea pacífico en lo que respecta a la lucha partidista, que las elecciones sean tranquilas y democráticas.

Más trabajos del columnista en su sitio de LinkedIn

Espero que este periodo sea pacífico en lo que respecta a la lucha partidista, que las elecciones sean tranquilas y democráticas, además de limpias al máximo, labor indispensable y, ojalá el gobierno, tanto federal como los otros poderes se decidan de una vez a atacar de frente los grandes problemas que tenemos: inseguridad y violencia indiscriminadas, falta de insumos y medicinas, corrupción o falta de control de los programas de apoyo social para que, de verdad, auxilien a los más vulnerables.

Sigo pensando que este régimen ha disminuido a un mínimo inaceptable la promoción, cuidado, capacitación y financiamiento a los creadores de empleo y estabilidad, que son los emprendedores (as), empresarios legalmente funcionando y que son vistos como villanos, o sin interés para otros políticos porque no son votantes cautivos y sigue habiendo el estigma de explotadores y burgueses cuando en realidad son, en muchos casos, familiares o amigos nuestros, que han sufrido las crisis, extorsiones y la pandemia en carne propia sin ayuda más que de sus propios allegados. No es correcto este tratamiento y nos puede retrasar años en lo ya logrado. Ellos crean los empleos formales y tratan de mejorar sus comunidades directa o indirectamente y eso es importante promover.

Sigue vigente la oferta del libro electrónico sobre familias híbridas y empresas familiares de la UNAM. Es gratuito, así que pídanlo a *gzsalo@gmail.com* o *irma.direccion@hotmail.com*.

Asesorías: 55 69 65 68 76



De convicción liberal

Guillermo Zamarripa
Director General del FUNDEF

Crecimiento nacional y estatal

• El menor crecimiento es en las actividades terciarias, que son los servicios, con un 0.6 por ciento.

Esta semana se publicaron las cifras oportunas de crecimiento económico nacional al cierre del primer trimestre de 2022 y del crecimiento de la actividad económica estatal al cierre de 2021. Los datos confirman un escenario de bajo crecimiento y una gran varianza en el desempeño regional.

La estimación oportuna del PIB del primer trimestre de 2022 revela que hubo un crecimiento de 0.9% respecto del trimestre anterior y de 1.6% comparado con el mismo periodo del año anterior.

La composición del crecimiento respecto al año anterior muestra una dinámica adecuada de las actividades primarias y secundarias creciendo por encima del 2 por ciento. El menor crecimiento es en las actividades terciarias, que son los servicios, con un 0.6 por ciento.

Lo relevante es entender cómo se encuentra México en su nivel de PIB del primer trimestre de 2022 en comparación con igual periodo, que es el previo a la caída fuerte en la actividad económica por la crisis por la pandemia.

El crecimiento del PIB del primer trimestre de 2021 respecto del de 2020 fue de -3.8 por ciento. Esto quiere decir que, a nivel PIB, el dato de 2022 se encuentra por debajo en un -2.3 por ciento.

Este dato viene a confirmar el argumento de que el rebote posterior a la caída del PIB perdió fuerza. Generar las condiciones de crecimiento está siendo complicado.

Para que México llegue a tener un crecimiento superior al 2% en 2022 se necesita tener tasas anuales superiores a ese nivel a partir del segundo trimestre. Será complicado después de que en 2021 un crecimiento del segundo trimestre de 19.9% respecto del año anterior en el que recupera buena parte de la caída.

> Para que México llegue a tener un crecimiento superior al 2% en 2022 se necesita tener tasas anuales superiores a ese nivel a partir del segundo trimestre.

Da un mejor seguimiento al indicador del PIB al seguir este QR.

Los datos de crecimiento de la actividad económica estatal de 2021 muestran una gran dispersión. Los dos estados con mayor crecimiento del indicador son Quintana Roo, con 16.7%, y Tabasco, con un 12.8 por ciento. Los dos con menor crecimiento son Aguascalientes, con una caída de -6.8%, y la Ciudad de México, con -4.0 por ciento.

En cuanto al nivel y tendencia del indicador de actividad económica estatal respecto de los niveles previos a la pandemia y de largo plazo hay varios casos que es interesante mencionar.

El primero, es el caso de Baja California, que tiene un nivel superior al previo de la pandemia desde el último trimestre de 2021 y creció durante 2022. Ningún otro estado tiene un comportamiento con estas características.

Otros estados que alcanzaron el nivel previo a la pandemia incluyen a Tabasco, Chiapas, Quintana Roo, Oaxaca, Nayarit, Querétaro y Jalisco.

Entre estos destacan los casos de los tres primeros que se mencionan. A pesar de que ya se superó el nivel previo a la pandemia están en un nivel inferior al de años anteriores. Los picos de actividad en dos de estos estados se ubican en 2014 y en el otro en 2018.

En este comportamiento también se puede observar el apoyo del Presidente a su estado natal.

Hay varios estados con su indicador de actividad económica con tendencia de caída como son Campeche, la Ciudad de México, Puebla y Tamaulipas.

La diversidad en los comportamientos confirma que México es un país con un desarrollo distinto, por lo que la ubicación importa.

Lo más relevante es que el dato oportuno del PIB da un primer indicio de que la probabilidad de superar el 2.0% es baja.



Y OTROS RIESGOS EN LÍNEA

CUIDA A TUS HIJOS DEL GROOMING



EL QUE PERSONAS adultas contacten a los menores y los pongan en riesgo es fácil de prevenir

POR AURA HERNÁNDEZ
aura.hernandez@gimm.com.mx

Entre los regalos que reciben los pequeños del hogar para celebrar el Día del Niño a veces se encuentran dispositivos, como smartphones, tablets o consolas, que les permiten conectarse a internet, por lo que es necesario que los padres pongan especial atención para que no sean víctimas de peligros como el grooming.

De acuerdo con ESET Latinoamérica, el grooming hace referencia a cuando un adulto contacta a un menor por internet para ganar su confianza y amistad con el objetivo de abusar sexualmente de la víctima.

Dicho abuso puede ser desde establecer una conversación de índole sexual, pedirle que envíe fotos y videos hasta realizar prácticas sexuales.

La empresa de ciberseguridad advirtió que estas comunicaciones comienzan a través de redes sociales o de cualquier medio digital que permita la interacción entre dos o más personas. Esto es importante si se considera que, según datos del Instituto Nacional de Estadística y Geografía (Inegi), de los 87 millones de internautas que existen en el país cerca de 21.3 millones son niños y adolescentes de entre seis y 17 años.

LOS DATOS

¿Cómo proteger a los niños del grooming?

- Dialoga abiertamente.
- Involúcrate y acompaña el uso de las plataformas digitales.
- Brinda consejos y herramientas a los menores.
- Acércate a las plataformas y educa con tu ejemplo.
- Manifiesta tu apoyo constante.

OTROS RIESGOS QUE, DE ACUERDO CON AVAST, MENORES Y TAMBIÉN PERSONAS ADULTAS PUEDEN HALLAR EN INTERNET:

HOSTIGAMIENTO. Consiste en una serie de comportamientos amenazantes, como mensajes ofensivos continuos, el acecho en línea o el acoso colectivo de un grupo hacia una persona.

ACOSO SEXUAL. Puede incluir desde el envío de mensajes con contenido sexual o amenazar con la publicación de videos o fotos comprometedoras sin el consentimiento de la víctima.

TROLEO. Es una cadena de mentiras o burlas hacia una persona con la intención de provocar una reacción emocional en la víctima.

OUTING/DOXING. Se comparte información personal de la víctima sin su consentimiento, como su dirección o teléfono o mensajes privados con la intención de avergonzar o humillar.

FRAPING. Consiste en irrumpir las redes sociales de alguien o crear un perfil falso para hacerse pasar por la víctima para humillar o arruinar su reputación con publicaciones inapropiadas.

DISSING. Es cuando el ciberacosador difunde rumores o publica fotos, vídeos o capturas de pantalla humillantes de sus víctimas. Por lo general, el acosador busca avergonzar y arruinar la reputación y las amistades de su víctima.

21.3 MILLONES de niños en el país usan sus equipos fijos y móviles para navegar en la red



Foto: Especial

¿QUÉ HACER EN CASO DE SER VÍCTIMA DE HOSTIGAMIENTO, AMENAZAS, MENSAJES O COMENTARIOS HUMILLANTES O DE ODIO?

- Bloquear el perfil o cuenta de quien los está acosando.
- Tener los perfiles privados para evitar y eliminar el ciberacoso.
- No enviar fotos, videos o información a desconocidos.
- Dejar de interactuar con ese perfil o cuenta y acercarse a los padres si algo les incomoda, les parece extraño o simplemente no se sienten seguros.
- Saber que las redes sociales permiten denunciar contenido inapropiado u ofensivo para que pueda ser removido de la plataforma.
- Tener contraseñas fuertes, únicas y en secreto de otros (menos de los padres).
- Considerar el uso de una red privada virtual que cifrará la conexión a internet, haciendo que mantengan su privacidad al navegar.

Más en...

Todo sobre tecnología y gaming al seguir este QR

Mantente alerta

Una recomendación es que los padres traten de estar siempre al tanto de qué hacen y con quiénes sus hijos se comunican a través de internet.

También debe estar alerta de posibles síntomas del grooming, como cambios en el comportamiento del menor entre los que destacan retraerse ante los adultos, bajar su rendimiento escolar, tener cambios de humor, usar los dispositivos a escondidas, aislamiento social, lesiones físicas sin explicación, entre otros.

Ante esto, Twitter y la organización Grooming Argentina crearon la primera Guía de Grooming de Latinoamérica que tiene varios consejos para proteger a los menores. Por ejemplo, se recomienda a los padres mantener una comunicación constante con el menor, enseñarle cómo usar las plataformas y explicarle sobre los riesgos que puede ocasionar interactuar con personas que no conozcan.

Adicionalmente, hay que enseñar a los menores a no compartir información personal, no aceptar solicitudes ni mensajes de personas desconocidas y cuidar su privacidad e intimidad.

"Desde que empezó la pandemia, se ha evidenciado un auge importante en la hiperconectividad y los menores también se han visto más expuestos al mundo digital. De allí nace la necesidad de visibilizar qué es y cómo se da en internet y que así los padres tengan más herramientas para combatir el grooming en las plataformas digitales", aseguró la gerente de Políticas Públicas de Twitter para Latinoamérica, Danya Centeno.

Por su parte, Telefónica Movistar México y Fundación PAS trabajan en evidenciar posibles riesgos en internet a través de Te Protejo México, una línea de reporte anónimo online sobre páginas de contenido inapropiado como material de abuso y explotación sexual infantil.

Esto porque es primordial que, entre padres de familia y sociedad, se impulse una cultura de denuncia y reporte sobre lo que sucede en internet.



Lo bueno de la inflación

• Tenemos la más alta de los últimos 20 años, que se ubicó en 7.72 por ciento a tasa anual.

El mes pasado, el presidente **López Obrador** acusó a Grupo Bimbo y Walmart de frenar la reforma eléctrica, por eso resultó interesante que el miércoles de la semana que termina, el Presidente se refiriera a Bimbo en términos positivos, al comentar que la venta de Ricolino es buena porque la panificadora se fortalece.

¿Por qué el cambio del Presidente? ¿Qué pasó? Lo que pasó y sigue ocurriendo es la inflación más alta de los últimos 20 años, que en la primera quincena de abril se ubicó en 7.72 por ciento a tasa anual, por lo que rompió las proyecciones que estimaban que tocaría su máximo en marzo para comenzar a ceder en los meses subsecuentes. La inflación que nos afecta es un fenómeno global que comenzó el año pasado con problemas de oferta por los cuellos de botella, los cambios en los patrones de consumo y el aumento en el precio de los energéticos, sin embargo, la dinámica del incremento generalizado de precios se agudizó con la invasión de Ucrania por parte de Rusia, al provocar un mayor aumento en los precios de los hidrocarburos y los granos. Aunque la inflación mexicana responde a dicha dinámica global, los instintos políticos del Presidente le dicen acertadamente que al igual que en el resto del mundo, cuando se da un proceso de incremento generalizado de precios, la sociedad tiende a culpar al gobernante en turno. Ante ello, el Presidente está haciendo un esfuerzo para lograr un consenso con las empresas con el objetivo de tratar de contener la escalada de precios.

> AMLO llevó a la secretaria del Trabajo, Luisa María Alcalde Luján, para darle seguimiento al tema de los despidos.

LUISA MARÍA ALCALDE

- Es secretaria del Trabajo desde 2018.
- Constituye el primer grupo de funcionarios que entraron en funciones con López Obrador.
- Su padre es Arturo Alcalde Justiniani, abogado de profesión.
- La secretaria tiene 34 años de edad.
- Nació en la Ciudad de México.
- Es licenciada en Derecho por la Universidad Nacional.
- Tiene una maestría en Derecho.

El acuerdo se está afinando como lo muestran los cambios de posicionamiento de los organismos del sector privado como Coparmex y el Consejo Coordinador Empresarial (CCE) que, al parecer, en un inicio no habían sido consultados y ahora sí. Una vez que el tema de la reforma eléctrica ha sido parcialmente resuelto, aunque los amparos a la nueva ley eléctrica continúan, el Presidente puede darle la vuelta a la página para pedir la cooperación de las empresas que apenas hace unas semanas fustigaba. Es el mismo caso con **Eduardo Tricio,** presidente del Consejo de Administración de Grupo Lala y Aeroméxico, con el que seguramente habló para buscar la contención en el precio de la leche y de paso pedir más vuelos al Aeropuerto Felipe Ángeles, es aparente que en lo primero tendrá más éxito que en lo segundo.

El Presidente pudo haber escogido una ruta diferente y culpar empresas, **Biden** siguió ese camino a principios de año sin mucho éxito, además, a inicios de la pandemia, **López Obrador** comenzó a señalar a las empresas por los despidos, incluso llevó a la secretaria del Trabajo, **Luisa María Alcalde Luján**, para darle seguimiento al tema de los despidos, el ejercicio de aquel 6 de abril de 2020 tuvo su debut y despedida, dado que no logró mucha tracción el mensaje ni mucho menos éxito en inhibir que las empresas realizaran despidos ante el colapso de sus ingresos de un momento a otro.

Lo bueno de la inflación es la tregua con los empresarios, aunque desde un punto de vista económico es clave que no se establezca un mecanismo de control de precios porque ello genera distorsiones y el fenómeno de incremento generalizado de precios no va a ceder en el corto plazo, aun en el escenario poco probable de que se acabe súbitamente la guerra en Ucrania.

CDMX, GUADALAJARA Y MONTERREY

AT&T México adelantará su 5G

POR JOSÉ DE J. GUADARRAMA
jose.guadarrama@gimm.com.mx



Foto: Especial

AT&T México anunció el adelanto de su proyecto de despliegue de red y de servicios 5G, los cuales estarán disponible, a partir de junio próximo, en las zonas urbanas e industriales de la Ciudad de México, Guadalajara y Monterrey.

Durante el AT&T Policy Forum, Nicole Rodríguez, directora de Tecnología de AT&T México, anunció que el país tiene como objetivo ser piedra angular en este cambio tecnológico, "por lo que podemos confirmar que, a partir del verano de este año, nuestros clientes en la zona de Ciudad de México, Guadalajara y Monterrey empezarán a recibir los beneficios de nuestra red 5G.

> Como dijimos en diciembre, cuando fuimos la primera empresa en anunciar la primera red 5G en México, vamos por zonas urbanas e industriales."
>
> **NICOLE RODRÍGUEZ**
> DIRECTORA DE TECNOLOGÍA DE AT&T MÉXICO

"Como dijimos en diciembre, cuando fuimos la primera empresa de telecomunicaciones en anunciar la primera red 5G en México, nos estaremos enfocando en las zonas urbanas e industriales más importantes de México".

A finales del año pasado, Mónica Aspe, directora ejecutiva de la compañía, había anunciado que el inicio del despliegue de su red 5G en México, así como la conexión, el 8 de diciembre de 2021 de los primeros 50 dispositivos que utilizarán una infraestructura de prueba de la nueva plataforma en zonas determinadas de la Ciudad de México.

Había anunciado que el despliegue se desarrollaría durante los siguientes tres años y que la etapa comercial se abrirá conforme la demanda lo requiriera, empezando por las ciudades principales, como la Ciudad de México, comenzado por la colonia Nápoles.

De acuerdo con la compañía, será en las siguientes semanas que la empresas dará a conocer los detalles de la aceleración del despliegue y de los servicios respectivos.

Esta aceleración ser realiza a dos meses de que América Móvil, mediante Telcel, inició sus servicios 5G en 18 ciudades del país, con una cobertura inicial de 48 millones de usuarios y dos mil radiobases. Aunque había anunciado que al cierre de 2022 tendría una cobertura de 120 ciudades y cinco mil radiobases. En la más reciente conferencia telefónica con inversionistas, Daniel Hajj, director ejecutivo de la compañía, aclaró que serán sólo 100 ciudades en donde ofrecerán el servicio 5G al cerrar el presente año.

Rodríguez destacó la necesidad de crear políticas públicas que impulsen la innovación, que fomenten la competencia, promuevan la inversión y beneficien a toda la sociedad, sobre todo porque 5G requerirá de una inversión cuantiosa, incluso entre 20 y 30% de lo que se ha invertido en 4G.

Consideró que en tal política se debe considerar los costos del espectro radioeléctrico que, en México, se encuentran entre los más oneroso.

AHUEHUETE ENCABEZA VOTACIÓN

Habrá una semana más de votación. La votación para elegir al árbol que sustituirá a la palmera que fue retirada hace unos días de la Glorieta de La Palma se mantendrá una semana más, informó la jefa de Gobierno, Claudia Sheinbaum, a pesar de que en la página se marca el 1 de mayo como el final de la elección. En conferencia de prensa indicó que, en su mayoría, los votantes piden que sea un ahuehuete el que ocupe el espacio que hoy se encuentra vacío y que está ubicado sobre Paseo de la Reforma. La ciudadanía puede emitir su voto en https://lapalmadereforma.cdmx.gob.mx.

—Wendy Roa

62,733 VOTOS
tenía el ahuehuete ayer por la noche, el cual, después de quedarse rezagado el martes pasado, volvió a tomar la delantera en el conteo y continúa despegándose de la palmera

58,513 VOTOS
sumaba anoche la palma canaria para sustituir a la que fue retirada de Paseo de la Reforma; la jacaranda es el tercer árbol con más elecciones, con 20 mil 119

Escanea el QR

Más actividades

Para festejar el Día del Niño y la Niña, los Puntos de Innovación, Libertad, Arte, Educación y Saberes (Pilares) realizarán más de 100 actividades artísticas y culturales en el Festival por la Infancia. Escanee el QR para conocer todas las actividades que tienen preparadas.



LA MÁS ANTIGUA

MODERNIZACIÓN INTEGRAL DE LA L1 DURARÁ 19 AÑOS

LA PRIMERA ETAPA iniciará a principios de mayo, aunque estos trabajos no representarán la suspensión del servicio

POR JONÁS LÓPEZ
jonas.lopez@gimm.com.mx

El primer tramo de la Línea 1 del Metro, que iba de Zaragoza a Chapultepec, inició operaciones el 4 de septiembre de 1969, es decir, la línea rosa tiene 53 años y ya presenta deterioro en varios de sus sistemas.

Ante esto, y para mejorar el servicio, con el cual se pretende duplicar la frecuencia del paso de trenes en esta vía, la Línea 1 será sometida a una rehabilitación integral sin precedentes que contempla la actualización de unos 19 kilómetros de vías, de acuerdo con los Términos de Referencia del Proyecto de Prestación de Servicios a Largo Plazo (PPS) denominado Modernización Integral de la Línea 1 del Sistema de Transporte Colectivo.

Este PPS de más de 37 mil 300 millones de pesos fue otorgado, a través del STC, al consorcio Innovación Tecnológica Cinotec conformado por las empresas chinas CRRC Zhuzhou Locomotive, LTD y CRRC Limited y tendrá una duración de 19 años ya que contempla tres etapas.

La primera es la implementación de la rehabilitación, cuyos trabajos preliminares, como retirar canaletas y otros elementos del túnel que corre de Pantitlán a Observatorio, iniciarán en mayo, aunque todavía no habrá suspensión del servicio.

El proyecto incluye la rehabilitación de instalaciones eléctricas y electrónicas, sistemas de ventilación, protección contra incendio e instalaciones hidráulicas, la construcción de cárcamos nuevos y la rehabilitación de la estructura del cajón con la intervención y la eliminación de filtraciones.

Además, incorporarán 30 trenes nuevos y la recuperación de otros que han brindado servicio durante décadas.

La etapa de rehabilitación durará tres años.

Posteriormente, en la segunda etapa se prevé que el consorcio chino otorgue un servicio integral durante siete años y medio y luego traslade la operación al STC.

La tercera etapa, la de continuidad, contempla la aplicación de mantenimiento durante ocho años y medio más.

Con estos cambios, el gobierno capitalino apuesta porque los trenes pasen por las estaciones y recojan a los usuarios cada 100 segundos, es decir, poco más de minuto y medio.

Actualmente, los trenes de la L1 tienen un intervalo de paso irregular que va de tres a cuatro minutos, y en ocasiones seis, de acuerdo con los registros del STC.



Foto: Archivo/ Eduardo Jiménez

La línea 1 tiene 53 años dando servicio ininterrumpido por lo que varios de sus sistemas están deteriorados.

MODERNIZACIÓN DE LA L1

Un consorcio chino realizará la rehabilitación y estará al pendiente de la operación y mantenimiento de la línea rosa.

PRIMERA ETAPA. Contempla la rehabilitación de la Línea 1 que incluye las vías, instalaciones eléctricas e hidráulicas, sistemas de ventilación y construcción de cárcamos nuevos, entre otros elementos. Durará unos tres años.

SEGUNDA ETAPA. Servicio integral. El consorcio chino que obtuvo el proyecto para la modernización de esta línea, dará servicio en un principio y trasladará la operación al STC. Esta etapa durará unos siete años y medio.

24 h

TERCERA ETAPA. Es el periodo de continuidad del proyecto en la que el consorcio encargado de la rehabilitación dará mantenimiento a la Línea 1 por unos ocho años y medio más.

Gráficos: Horacio Sierra

EL SALDO: TRES LESIONADOS

Hubo explosión en la Roma por fuga de gas

POR WENDY ROA Y JORGE GONZÁLEZ
comunidad@gimm.com.mx

Ayer por la noche se registró una explosión de gas en un inmueble ubicado en calle Aguascalientes 22 esquina con Monterrey, en la colonia Roma Sur, que provocó, oficialmente, tres heridos, de acuerdo con información de la Secretaría de Gestión Integral de Riesgos y Protección Civil (SGIRPC).

De acuerdo con información de la dependencia, el flamazo se registró en el tercer nivel de un inmueble como consecuencia de una fuga de gas de un tanque estacionario; el fuego afectó un inmueble aledaño.



Foto: Especial

Bomberos realizan quema controlada de gas restante.

Al lugar acudió la titular de la SGIRPC, Miryam Urzúa Venegas, para coordinar a los equipos de emergencia y cerca de la medianoche el siniestro había sido sofocado.

Como medida de precaución se evacuó a 50 vecinos del edificio y de predios aledaños. Urzúa señaló que, junto con la alcaldía Cuauhtémoc, se habilitó un refugio en el Club Deportivo Bicentenario.

Trascendió en el lugar que había un cuerpo cerca de los escombros, pero al cierre de la edición la información no pudo ser confirmada.

CONSULTA PARA NIÑOS, NIÑAS Y ADOLESCENTES

Levantan la voz por su colonia



Unos 90 mil menores han participado en línea y han pedido más parques, iluminación y policías

POR GEORGINA OLSON
georgina.olson@gimm.com.mx



Foto: Archivo

Los niños acuden a las Mesas Receptoras del IECM a elegir qué es lo que necesitan para mejorar su colonia.

Los menores capitalinos podrán expresar mañana qué les gustaría tener en su colonia en la consulta para Niñas, Niños y Adolescentes 2022, organizada por el Instituto Electoral de la Ciudad de México (IECM).

Hasta el momento, 90 mil niños que habitan en la Ciudad de México ya emitieron su opinión en línea y piden más parques, mejor iluminación y mayor presencia policial, entre otras opciones.

Esta consulta se reinició luego de que estuvo suspendida dos años por la pandemia de covid-19.

En la última encuesta que se realizó, en 2019, 39.51% de los niños que participaron mencionaron la seguridad pública como su mayor preocupación, de acuerdo con el informe que realizó el IECM.

En el análisis, se descubrió que los niños expresaron, entre otras cosas, miedo, sensación de peligro y riesgo. Algunas expresiones son: "Ya no podemos salir sin preocuparnos" (de 14 a 17 años), "no puedo ir solo por la calle como si nada" (10 a 13 años) y "miedo a que me roben, que me maten" (de 10 a 13).

Si este año los niños desean emitir su opinión de manera virtual, deberán entrar a la página del IECM dispuesta para ello y seguir las instrucciones; la votación se cerrará mañana a las 15:00 horas.

Si desean participar de este ejercicio, que los prepara para poder ejercer sus derechos ciudadanos cuando alcancen la mayoría de edad, podrán acudir a una de las 858 Mesas Receptoras de Expresión, mañana.

Escanea el QR

Emite tu opinión en línea a través de la app

Busca la Mesa Receptora más cercana a tu hogar

CONSEJITO CIUDADANO

Construyen cultura cívica con opiniones

POR EFRÉN ARGÜELLES
efren.arguelles@gimm.com.mx

Ayer, 24 niñas y 24 niños, de entre 4 y 12 años, inauguraron un grupo para expresar sentimientos y expresiones llamado Consejito Ciudadano.

En víspera del 30 de abril, los menores hablaron de la forma en que se relacionan con su familia, los compañeros de la escuela y su comunidad.



Foto: Especial

Los menores festejaron el Día del Niño con actividades lúdicas como el juego de memorama y la caracola.

"A mí me gustaría que se repita para que hubiera más contacto con otras niñas y niños y puedan decir lo que piensan y que los adultos escuchen", dijo Karla, de 9 años.

De acuerdo con el Consejo Ciudadano para la Seguridad y Justicia, organizador del encuentro, estas pláticas, guiadas por las sicólogas del organismo, buscan construir la cultura cívica desde los primeros años de vida.

XOCHIMILCO

REFORESTAN CON SUS HIJOS

Personas privadas de su libertad convivieron con sus hijos por el Día del Niño, realizando actividades de reforestación en el Parque Ecológico Xochimilco. Esta actividad busca impulsar habilidades laborales sustentables.

— Wendy Roa



Foto: Especial

ANIMAL GERIÁTRICO

MUERE OSO DE ANTEOJOS

La Secretaría del Medio Ambiente dio a conocer que murió *Carlos*, uno de los osos de anteojos más longevos del Zoológico de Chapultepec.
Murió el 28 de abril por una insuficiencia cardiaca congestiva y cambios degenerativos asociados a su avanzada edad.
Superó la expectativa de vida de su especie, de 20 años; *Carlos* tenía 29.

— Wendy Roa



Foto:Especial

DOSIS PARA ADULTOS

Hoy último día para vacuna contra covid

Se estará aplicando la AstraZeneca en más de 300 puntos de vacunación, incluido el Metro

POR WENDY ROA
wendy.roa@gimm.com.mx

Hoy es el último día de vacunación masiva en la Ciudad de México, informó la jefa de Gobierno, Claudia Sheinbaum quien, señaló que se hará una pausa y posteriormente se anunciará cuándo se retomará esta acción.

CORONAVIRUS ALERTA

"Ha sido un esfuerzo muy grande, queremos agradecer a toda la ciudadanía; se aplicaron 800 mil vacunas en el mes de abril; la ciudad siempre ha sido ejemplo nacional e internacional de vacunación y, ahora, no fue la excepción", destacó.

En conferencia de prensa se recordó que existen más de 300 puntos de vacunación en los que se aplica a personas mayores de 18 años el biológico AstraZeneca en primeras y segundas dosis, así como refuerzos.

55 MIL VACUNAS
al día se colocaron en la capital en los más de 300 puntos de aplicación

Entre los lugares a donde los beneficiarios pueden acudir a inmunizarse están clínicas del IMSS y del ISSSTE; Centros de Salud, estaciones del Metro y cuatro sedes: Centro Cultural Jaime Torres Bodet del IPN; Sala de Armas Ciudad Deportiva; Centro de Estudios Científicos y Tecnológicos N° 7 y CENCIS Marina.

En este último espacio se aplican además de las dosis de AstraZeneca para adultos, primeras y segundas dosis de la vacuna Pfizer a jóvenes de 15 a 17 años, y también primeras y segundas dosis a jóvenes de 12,13 y 14 años con comorbilidades.

"Estábamos vacunando, en toda la semana, a 50 mil personas; ahora estamos vacunando al día 55 mil personas; es decir, ha sido exitoso. Tanto la doctora Oliva (López, Sedesa), como yo, todos hemos dado vueltas por los Centros de Vacunación.

"Creo que hay mucha gente que justo vio esta oportunidad que no había podido ir a un macrocentro, ahora lo están haciendo y es algo que hay que celebrar.

"Con esto, ya llevamos 21 millones 293 mil vacunas aplicadas en la ciudad y esperamos aplicar un poco más de 100 mil entre hoy (ayer) y mañana (hoy), adicionales", informó Eduardo Clark, director general de Gobierno Digital Agencia Digital de Innovación Pública (ADIP).

Clark reiteró que ya inició el registro de vacunación para los menores de hasta 12 años, cuya inoculación podría iniciar en la semana del 10 de mayo, sin embargo dijo, eso dependerá de la planeación del gobierno federal.



Foto: David Solís

El punto violeta está colocado a la entrada del cine; el QR tiene información importante sobre la atención a la violencia de género.

PROTECCIÓN A LA MUJER

En Miguel Hidalgo instalan puntos violetas en cines

POR EFRÉN ARGÜELLES
efren.arguelles@gimm.com.mx

El alcalde de Miguel Hidalgo, Mauricio Tabe, instaló el primer Punto Violeta de los cines de Cinemex en la demarcación, con el objetivo de reforzar su estrategia para erradicar la violencia de género e intensificar la atención y protección a las mujeres.

"Hemos puesto todo nuestro esfuerzo, toda nuestra energía y todos los programas para que nunca más ninguna mujer en Miguel Hidalgo padezca de violencia", expresó Mauricio Tabe.

Cada punto violeta estará vinculado a la Ventanilla para la Información, Capacitación y Atención de Primer Contacto (VICA) de la alcaldía, en la que personal capacitado ofrece orientación sicológica, jurídica, de orientación y canalización a mujeres violentadas.

En el QR de cada punto se ofrece información preventiva sobre la violencia de género, los programas de apoyo de la alcaldía, el teléfono de la policía y el protocolo de acción en caso de emergencia.

#LordGolpeador, sentenciado el lunes

El lunes 2 de mayo, Arturo Said Bernal, mejor conocido como #LordGolpeador, será sentenciado.

Said Bernal fue declarado culpable el 28 de abril pasado, luego de cuatro años de juicio, el cual inició por una denuncia de Irene, su vecina, quien señaló que fue agredida y amenazada. Sustentó su caso con videos que grabó, se difundieron a través de redes sociales y se viralizaron.

Los hechos ocurrieron en junio de 2018 en un edificio de la colonia Narvarte, en Benito Juárez.

— Efrén Argüelles

Encuentran a alumna de IPN

Valery Wianey, estudiante del Instituto Politécnico Nacional (IPN), quien estaba desaparecida desde el 28 de marzo, fue hallada con vida en las inmediaciones del exconvento de San Miguel Arcángel.

De acuerdo con la investigación, familiares de la adolescente reportaron su ausencia, luego que recibieron una llamada telefónica de la estudiante, quien les informaba que se iría a vivir a Hidalgo.

Ella es una de las tres chicas del IPN que fueron reportadas como desaparecidas por sus familiares.

La Fiscalía confirmó el jueves pasado la ausencia voluntaria de las tres menores.

— Efrén Argüelles

Arrolló a 10; le niegan libertad

Un juez de Control negó cambiarle la medida cautelar de prisión preventiva justificada, por riesgo de fuga, que mantiene en el penal de Santa Martha Acatitla, a la trailera que impactó a varios vehículos en la autopista México-Toluca, dejando un saldo de 10 muertos y 12 lesionados en noviembre de 2018.

A más de tras años, el juicio oral apenas inició y siete víctimas mortales y una lesionada no han sido indemnizadas.

— Iván Mejía



Viejo mi querido viejo
Rafael Álvarez Cordero
raalvare2009@hotmail.com

Serenidad, el secreto de la vida

• Pero desgraciadamente hay muchos queridos viejos que no logran esa serenidad.

La vida es para vivirla, no para padecerla
J. Cline

Mi querido viejo: sé que llegas a esta etapa de la vida con ese tesoro de vivencias y experiencias que te permiten ver las cosas desde otro ángulo, lo que los expertos llaman la serenidad; eso se ve y no se puede ocultar: la mirada tranquila, la sonrisa en los labios, la tranquilidad frente a los acontecimientos que nos rodean, la fe en que tarde o temprano todo se solucionará y la esperanza de llegar a ver un México mejor; ciertamente lo que hemos vivido en estos tres años no es alentador, pero aquí estamos y vamos adelante.

La serenidad es el verdadero secreto de la vida saludable en todas las etapas de la vida, pero en especial, en la vejez, la serenidad hace que haya grandes escritores y pintores, grandes inventores y deportistas viejos y productivos, que siguen sus actividades sin importar el paso del tiempo, un ejemplo de viejos exitosos es **Robert Machand**, francés de 105 años, que rompió el récord de una hora en bicicleta recorriendo más de 22 kilómetros; él señala que vivir tranquilo, comer bien y hacer ejercicio ha sido el secreto de su longevidad.

> La serenidad es el verdadero secreto de la vida saludable en todas las etapas de la vida y en la vejez.

Pero desgraciadamente hay muchos queridos viejos que no logran esa serenidad que todos deseamos, sufren estrés debido a muy diversas causas, muchos no se prepararon para la vejez; crecieron, trabajaron sin cesar durante años, formaron y cuidaron una familia, nunca pensaron en estos años viejos y ahora sienten que esos años se les vienen encima y no saben qué hacer.

Por eso, querido viejo, si sufres los embates del estrés; ansiedad, insomnio, irritabilidad, depresión, etcétera, es tiempo de recapacitar y pensar que tus años viejos deben ser tan satisfactorios o más que tus años de madurez.

Debes seguir unos cuantos pasos para que esta etapa de la vida sea tan agradable como las anteriores.

De entrada, debes sentirte satisfecho por estar viejo —hay compañeros y amigos que ya no están aquí—; dale gracias a la vida por eso; luego es necesario que revises todas esas cosas que tienes en la cabeza que te causan ansiedad y decidas hacer lo siguiente:

Organizar tu vida, de la misma manera que hacías antes: que tu casa o tu cuarto estén ordenados, tu ropa limpia, haz revisión de tu casa y deshazte de objetos y papeles que ya no te sirven.

¿Te conviene hacer una lista de pendientes?, sí, si te ayuda, eso te dará tranquilidad. Enfocarte en una vida sana, ya lo he dicho aquí varias veces, buena comida, ejercicio diario, buen sueño; tienes todo el tiempo del mundo para comer bien, caminar tranquilo y reposar cada noche.

Analizar el estrés para saber qué te causa la ansiedad será un asunto económico, será un asunto familiar, será la preocupación por lo que ocurre en el mundo, muchas veces nos preocupamos por asuntos que no valen la pena o que no nos incumben; si los analizas verás que todo tiene solución y disminuirá la ansiedad.

Dormir bien, esto es algo importante, porque a veces podemos pasar la noche pensando en algo que ocurrió hace años o en qué sucederá mañana; aflojar y relajar los músculos, hacer respiraciones profundas, meditar, entre otras cosas, nos permitirán dormir bien.

Aún hay mucho qué decir respecto a la serenidad a nuestra edad, vale la pena reflexionar.

** Médico y escritor*



Sin maquillaje
Alfredo La Mont III
arlamont@msn.com

LAS DEL JUICIO

¿Tienen alguna utilidad las muelas del juicio?, y si sí, ¿para qué nos las sacan?, y si no las tienes, ¿la evolución no las habría desaparecido?

R. Debido a que los primeros humanos comían alimentos duros, tenían mandíbulas más grandes que nosotros hoy en día. Por supuesto, las mandíbulas más grandes pueden soportar más dientes. Con el tiempo, los humanos han evolucionado hasta no necesitar bocas tan poderosas, y sus mandíbulas se han hecho más pequeñas. Desafortunadamente, el número de dientes se mantuvo igual.

Es por eso que hoy en día, la mayoría de las personas necesitan que les quiten las muelas del juicio para encajar todo en el espacio proporcionado.

Recuerde, los humanos son primates. Los primos vivos más cercanos de nuestra especie son los simios africanos, específicamente los chimpancés. Los simios tienen muelas del juicio, también los monos. Tener muelas del juicio es sólo parte de nuestro legado evolutivo.

DATOS Y DATA

¿Datos es el plural de data?

R. Con frecuencia se habla de "datos" en cantidades, refiriéndose a hechos y estadísticas que se recopilan para analizar. Cuando se hace referencia a un hecho específico de todos esos datos, "dato" es la forma singular. Data es plural de *datum*, sin embargo, rara vez se utiliza (probablemente porque los datos suelen venir en cantidades superiores a uno). "Datos" y "dato" se derivan de la palabra latina *datum*, que significa "un dado".

ORO PURO

¿Hay más oro puro que el de 24 kilates?

R. El oro puro tiene 24 quilates. Cada quilate equivale a 41,666 milésimas (4 granos de 10,41 milésimas). Así, el oro de 18 quilates tendría 18/24=3/4 partes de oro puro, mientras que el de 24 quilates sería oro puro.

PONCIO PILATO

¿Sabe usted qué sucedió con Poncio Pilato después de la crucifixión?

R. No hay una referencia en la que los historiadores coincidan, pero una leyenda dice que Poncio fue desterrado de Roma y terminó muriendo (¿se suicidó?) en Viena, Austria, donde se creía que salía cada Pascua de un lago local vestido con túnicas moradas, y cualquiera que lo mirara moriría dentro de un año. Una leyenda relacionada colocó su último lugar de descanso en el Monte Pilato, cerca de Lucerna, Suiza, donde se dice que su espíritu maligno es responsable de episodios de clima desagradable.

CALIENTE

¿Cuál es el océano más caliente en el mundo, y en México, dónde está el agua más templada, en el Pacífico, en el Golfo o en el Caribe?

R. El Océano Índico tiene la mayoría de sus aguas dentro de los trópicos y las temperaturas de la superficie rara vez caen por debajo de los cálidos 22 ºC.

En Acapulco, la temperatura más baja del agua es de 27.2 ºC; la más alta es de 31.1 ºC.

En Veracruz, la más baja es de 23.9 ºC y la más alta de 30 ºC.

En Cancún, la temperatura más baja del agua es de 25 ºC y la más alta es de 30 ºC.

SUDOR

¿Por dónde sudan los perros y los gatos?

R. Ambos sudan por sus patas. Mucho menos que nosotros, pero también les huelen si no se les limpian y cuidan.

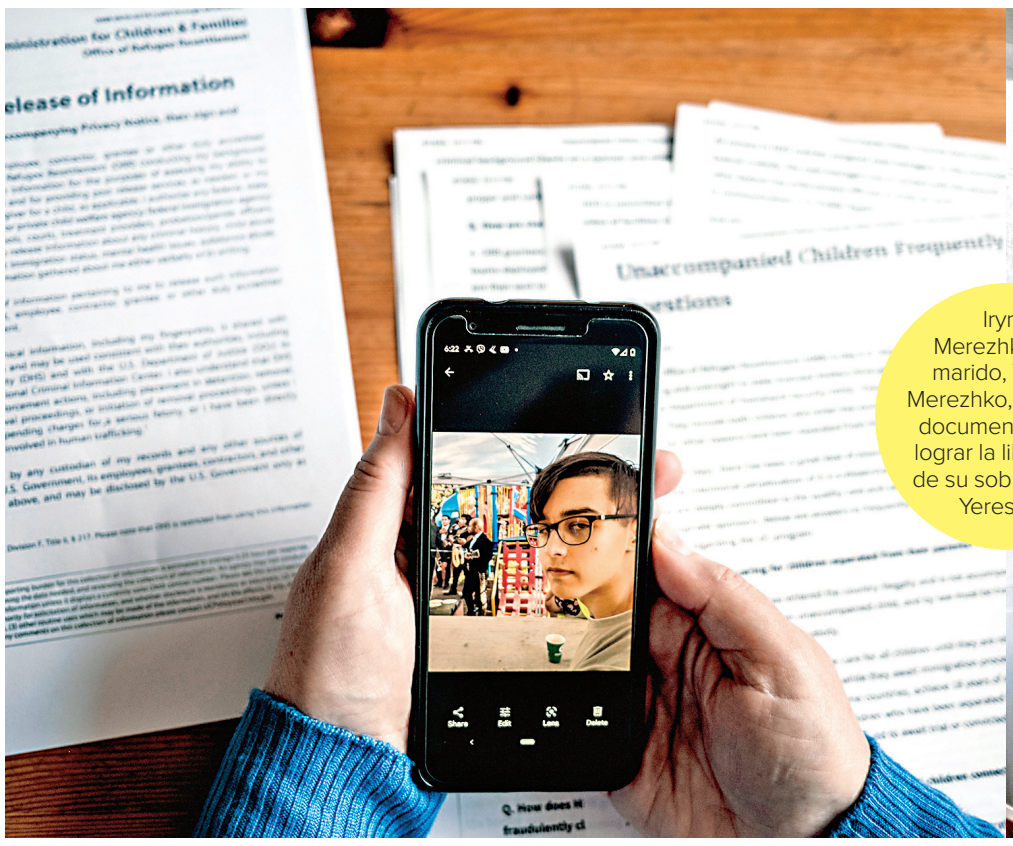



Iryna Merezhko y su marido, Vadym Merezhko, preparan documentos para lograr la liberación de su sobrino, Ivan Yereshov.

DENUNCIAN TRAUMAS

NIÑOS UCRANIANOS LIBRAN LA GUERRA, NO EL TERROR MIGRATORIO EN EU

Al menos 50 menores que huyeron de la invasión rusa fueron separados de sus cuidadores al llegar a la frontera sur estadunidense. Agentes los enviaron a refugios en donde les confiscaron sus pertenencias y comparten "celda" con varios connacionales

POR MIRIAM JORDAN
c.2022 The New York Times Company
global@gimm.com.mx

LOS ÁNGELES.— Después de que Iryna Merezhko convenció a su hermana en Ucrania de que su pequeño sobrino debía irse con ella a Los Ángeles, California, hasta que la guerra terminara, ella recorrió medio planeta para ir por él.

"Le dije que iría de vacaciones a California", recordó. "Íbamos a ir a Disneylandia, los Estudios Universal y la playa".

El adolescente, Ivan Yereshov, de 14 años, logró llegar con ella a Tijuana, en México, a principios de mes, para unirse a los miles de ucranianos que esperan en la frontera que se les otorgue un permiso para entrar a Estados Unidos.

Merezhko llevaba un poder notarial que atestiguaba que la custodia de Ivan había sido entregada a su tía, pero un agente migratorio le informó que Ivan no podía entrar con su tía, porque no era su madre.

"Nos dijeron que nos separaríamos por uno o dos días", dijo Merezhko, quien recordó que abrazó a Ivan cuando su entusiasmo inicial se convirtió en consternación.

Pasaron 10 días antes de que ella supiera su paradero. Sigue enviando documentos a agentes de Migración para poder reencontrarse con Ivan.

Decenas de niños ucranianos han sido separados de familiares, amigos o hermanos mayores con quienes viajaron a la frontera sur conforme a una ley concebida para evitar el tráfico de niños migrantes. La ley, en vigor desde 2008, exige a las autoridades fronterizas estadunidenses que coloquen a los "menores no acompañados" en refugios del gobierno, donde deben permanecer hasta que sus tutores hayan sido investigados y aprobados.

Los más afectados por la ley han sido los niños centroamericanos que a menudo huyen de la violencia de las pandillas, pero esos niños suelen conocer la política desde antes y saben que serán puestos bajo custodia temporal. En el caso de los ucranianos, la separación de sus cuidadores ha sido un giro inesperado en su huida de una zona de guerra.

Estas separaciones son diferentes a las de 2018, año en el cual el gobierno de Trump separó a los niños de sus padres con la intención de desalentar los cruces fronterizos.

"Imagínense: los padres de algunos de estos niños murieron o están en combate; están traumatizados por la guerra y el viaje", explicó Erika Pinheiro, abogada de Al Otro Lado, un grupo de apoyo a migrantes que trabaja con solicitantes de asilo en Tijuana, una ciudad fronteriza que se encuentra frente a San Diego. "Luego los separan de la familia, no entienden por qué, y los envían a un refugio donde el personal no habla su idioma".

Las autoridades estadunidenses no han dado a conocer cifras sobre cuántos niños ucranianos han sido separados de sus cuidadores, pero voluntarios que trabajan con los refugiados dijeron haber contado al menos 50.

El Departamento de Seguridad Nacional informó en un comunicado que la ley contra el tráfico de personas define a cualquier niño que no esté con un padre o tutor legal como "menor no acompañado" y exige que sea trasladado a un refugio del gobierno para su cuidado y custodia, y que sea evaluado para detectar signos de tráfico de personas.

"La ley exige que se investigue a cualquier posible tutor antes de reunirlo con el menor para protegerlo contra la trata y la explotación de niños vulnerables".

El mes pasado, Molly Surazhsky, hija de inmigrantes ucranianos, acompañó a Liza Krasulia, de 17 años, cuya madre es una amiga íntima de la familia, desde donde había escapado de la guerra en Polonia hasta la frontera sur de Estados Unidos.

Surazhsky, de Brooklyn, dijo que había consultado a un abogado de Inmigración en Nueva York que le dijo que no habría problemas. Llevaban una carta notariada del padre que autorizaba a Surazhsky a cuidar de Liza.

Pero el 30 de marzo, en la frontera, los funcionarios dijeron que tendrían que retener a la menor hasta dos días.

"Dijeron: 'La tratarán mejor que a nosotros'", recuerda Surazhksy.

Liza se sorprendió y comenzó a sollozar.

"Le dije: 'No te preocupes. No me voy a ninguna parte sin ti'".

Tras registrarse en un hotel de San Diego, Surazhksy recibió una llamada de Liza, que para entonces estaba aún más angustiada. Los agentes habían confiscado el teléfono de la menor, equipaje, un libro y las agujetas de los zapatos. La menor compartía una celda en la frontera con 25 mujeres y niños de Ucrania, Rusia y otros países que intentaban dormir en el suelo con sólo unas delgadas mantas de papel de aluminio para cubrirse.

Pasaron unos días hasta que Surazhsky se enteró de que Liza había sido trasladada a un refugio para niños migrantes en el Bronx.

Surazhsky presentó 40 páginas de documentación y huellas dactilares y esperó la aprobación para acogerla de manera oficial.

El lunes le informaron que Liza saldría del albergue al día siguiente, tres semanas después de haber cruzado la frontera.

"Aunque comprendo la necesidad de investigar a los cuidadores, el gobierno debe buscar una mejor manera de hacerlo sin infligir más traumas a los niños", dijo Surazhsky, artista textil.





Fotos: *The New York Times*

Molly Surazhsky (izq.) y Liza Krasulia en la CDMX. Llegando a EU fueron separadas; se reencontraron tres semanas después.

> Imagínense: los padres de algunos de estos niños murieron o están en combate; están traumatizados por la guerra y el viaje."
>
> Luego los separan de la familia, no entienden por qué, y los envían a un refugio donde el personal no habla su idioma."
>
> **ERIKA PINHEIRO**
> ABOGADA DE AL OTRO LADO

RESPONDE A AMAGO DE ATAQUE NUCLEAR

Biden: estamos preparados para cualquier paso ruso

DE LA REDACCIÓN
global@gimm.com.mx

"Estamos preparados para cualquier cosa que hagan", así respondió el presidente de Estados Unidos, Joe Biden, a las amenazas lanzadas por su homólogo ruso, Vladimir Putin, sobre una guerra nuclear.

Cuestionado por periodistas en la Casa Blanca, el mandatario habló del apoyo que recibirá Ucrania para seguir la defensa de su territorio contra las tropas rusas.

Putin mantiene las amenazas de "usar su arsenal nuclear" contra cualquier país que interfiera en la guerra de Rusia en Ucrania.

El miércoles amenazó con responder a cualquier ataque que ponga en peligro la "existencia de Rusia".

Putin detalló también que cuenta con "las armas necesarias" para defenderse y responder a los ataques de países aliados de la OTAN, haciendo clara referencia a Estados Unidos.

Las tropas rusas siguen avanzando en Ucrania. El jueves bombardearon Kiev durante la visita del secretario general de Naciones Unidas, António Guterres, en un ataque reivindicado ayer por Rusia.

La corporación radiofónica estadunidense Radio Free Europe/Radio Liberty informó que la periodista Vira Girich murió en ese bombardeo, según confirmó la editora en jefe del servicio ucraniano de la emisora, Inna Kuznetsova.

> Nadie debería hacer comentarios ociosos sobre el uso de armas nucleares o la posibilidad de que sea necesario usarlas."
>
> **JOE BIDEN**
> PRESIDENTE DE ESTADOS UNIDOS

MEXICANO Y UCRANIANA SE CASAN

Un posgrado los unió, la pandemia los separó y la ofensiva militar los expulsó

POR MIGUEL GARCÍA TINOCO
Corresponsal
global@gimm.com.mx

MORELIA, Michoacán.— A casi dos meses de que Irina Voldkova y Omar Aviña fueran rescatados por la Fuerza Aérea Mexicana de la guerra que vive Ucrania, los estudiantes de posgrado contrajeron nupcias en Morelia, Michoacán.

Omar estaba en Ucrania con la finalidad de conocer a la familia de Irina, pero no contaban con que la guerra cambiaría sus planes y tendrían que huir hacia Michoacán.

La pareja se conoció en China, donde los dos estudiaban posgrados, la pandemia los separó un tiempo, pero el amor los volvió a unir.

Los recién casados pretenden terminar sus estudios de manera virtual y ahora, para ganarse la vida, imparten clases de idiomas en línea.

TRABAJABA PARA UN CONTRATISTA PRIVADO

MARINE ESTADUNIDENSE MUERE COMBATIENDO CONTRA TROPAS RUSAS

Compañeros militares informaron a la madre de Willy Joseph Cancel que no han recuperado su cuerpo

DPA
global@gimm.com.mx

WASHINGTON.— Un ciudadano estadunidense, identificado como Willy Joseph Cancel, murió el pasado lunes en Ucrania combatiendo junto a las fuerzas ucranianas ante la invasión del ejército ruso, confirmó su familia a la cadena estadunidense CNN.

Cancel, de 22 años, recién casado y padre de un bebé de siete meses, trabajaba para un contratista militar privado y fue enviado a Ucrania, detalló su madre, Rebecca Cabrera. El hombre, un marine estadunidense que trabajaba como guardia de prisiones, entró a trabajar para esta empresa poco antes de que estallara la guerra.

"Quería ir porque creía en aquello por lo que Ucrania estaba luchando y quería ser parte para contenerlo y que no llegara aquí, con lo que quizá nuestros soldados estadunidenses no tendrían que implicarse", explicó Cabrera.

Dijo que su hijo viajó a Polonia el 12 de marzo y cruzó entre ese día y el siguiente la frontera con Ucrania, al tiempo que subrayó que el grupo en el que combatía había integradas personas "de distintos países", sin dar más detalles.

Cabrera señaló, además, que los que le dieron la noticia del fallecimiento de su hijo le comentaron que su cuerpo no ha sido hallado. "Lo están intentando, los hombres que estaban con él, pero era recuperar el cuerpo o morir. Nos gustaría que nos lo entregaran", aseveró.

Por su parte, fuentes del Departamento de Estado estadunidenses afirmaron que las autoridades "tienen constancia de estas informaciones y están supervisando de cerca la situación". "Por motivos de privacidad, no haremos más comentarios", dijo.

Sin embargo, estas fuentes hicieron hincapié en que EU "reitera de nuevo que sus ciudadanos no deben viajar a Ucrania debido al conflicto armado activo y la discriminación de ciudadanos estadunidenses en Ucrania por parte de las fuerzas de seguridad rusas".

Más tarde, cuestionado sobre este asunto, el presidente de Estados Unidos, Joe Biden, expresó sus condolencias por la muerte de Cancel. "Es muy triste. Deja atrás a un bebé", lamentó el inquilino de la Casa Blanca.

Las autoridades de Ucrania crearon una unidad especial para combatientes extranjeros que quisieran viajar al país para combatir contra Rusia, a la que supuestamente se alistaron más de 20 mil voluntarios a los que Rusia describe como "mercenarios".

El presidente Biden recalcó la semana pasada que su país "no mandará a un solo soldado a Ucrania a empezar la Tercera Guerra Mundial". "Tenemos que dar a Ucrania las capacidades militares que necesitan para defenderse", señaló.

La guerra en Ucrania estalló el 24 de febrero debido a la orden de invasión dada por el presidente de Rusia, Vladimir Putin, quien días antes había reconocido la independencia de las autoproclamadas repúblicas de Donetsk y Lugansk (este), sumidas en un conflicto desde 2014.



Foto: Especial

Willy Joseph Cancel, de 22 años, recién casado y padre de un bebé de siete meses.

REINO UNIDO

Expertos indagarán crímenes sexuales

LONDRES.— Reino Unido enviará investigadores a Ucrania para ayudar a recopilar evidencia de crímenes de guerra, incluida la violencia sexual, dijo su secretaria de Relaciones Exteriores, Liz Truss.

"Se trata de recopilar una amplia gama de pruebas, declaraciones de testigos, pruebas forenses y pruebas en video", dijo frente al edificio del tribunal en La Haya.

— Reuters



Foto: Reuters



Foto: Especial

Irina Voldkova y Omar Aviña contrajeron matrimonio en Michoacán, donde trabajan impartiendo clases de idiomas en línea.



Foto: AFP

El afectado participó en el sacrificio de aves de corral.

PRIMER CASO EN HUMANOS

Habitante de Colorado, positivo a gripe aviar H5

REUTERS
global@gimm.com.mx

WASHINGTON.— El primer caso humano conocido de gripe aviar H5 en Estados Unidos fue diagnosticado en una persona de Colorado, informaron los Centros para el Control y la Prevención de Enfermedades (CDC).

La persona dio positivo en la prueba del virus y participó en el sacrificio de aves de corral presuntamente afectadas por la gripe aviar H5N1, dijeron los CDC en un comunicado.

"Este caso no cambia la evaluación del riesgo humano para el público en general, que los CDC consideran bajo", añadió la agencia.

El paciente informó que su único síntoma fue la fatiga durante unos días y que desde entonces se ha recuperado, agregaron los CDC, añadiendo que la persona fue aislada y tratada con el medicamento antiviral contra la gripe oseltamivir.

Los virus H5N1 se han encontrado en aves comerciales y de patios de Estados Unidos en 29 estados y en aves silvestres en 34 estados desde que los CDC empezaron a vigilar la enfermedad entre las personas expuestas a los virus a finales de 2021.

"Los CDC monitorean la salud de más de dos mil 500 personas con exposiciones a aves infectadas por el virus H5N1 y éste es el único caso que se ha encontrado hasta la fecha. Otras personas implicadas en la operación de sacrificio en Colorado dieron negativo en las pruebas de infección por el virus H5, pero se les realizará otra vez la prueba", expusieron los CDC.



RED SOCIAL TRUTH SOCIAL

Foto: Reuters

"He vuelto", primer post de Trump

WASHINGTON.— El expresidente de Estados Unidos, Donald Trump, publicó a última hora del jueves un breve mensaje en la red social Truth Social por primera vez desde el lanzamiento de la aplicación que fundó hace dos meses, en el que decía: "¡He vuelto!"

Trump rompió su silencio cuando Elon Musk selló una operación de 44 mil millones de dólares para comprar Twitter, que el año pasado prohibió las cuentas del expresidente, acusándolo de promover más violencia tras el asedio del 6 de enero de 2021, a protagonizada por simpatizantes del republicano que desconocieron el triunfo electoral de Joe Biden.

— Reuters

SOLÍS



"Al final la naturaleza es sabia y termina por adaptarse."

INTENTANDO LLEGAR A EUROPA

Murieron más de tres mil migrantes en 2021

Mil 924 personas de esa cifra procedían del norte de África, de acuerdo con Naciones Unidas

DPA
global@gimm.com.mx

MADRID.— Más de tres mil migrantes y refugiados han muerto o están desaparecidos tras intentar llegar por mar en 2021 a Europa, según Naciones Unidas, que llamó a adoptar medidas "urgentes" para proteger a quienes se embarcan en estos "peligrosos" viajes —de hasta 10 días en el caso de las islas Canarias—.

Del total de fallecidos, al menos mil 924 corresponden a las rutas que conectan el norte de África con Europa en la parte central y occidental del Mediterráneo, mientras que mil 153 de estas víctimas se circunscriben a la ruta del Atlántico hacia las Canarias.

El dato global de 2021 prácticamente duplica el registrado el año anterior y una portavoz del Alto Comisionado de la ONU para los Refugiados (Acnur), Shabia Mantoo, advirtió que 2022 también está dejando cifras "alarmantes", con 478 muertos o desaparecidos en lo que va del año.

"La mayoría de los cruces tuvieron lugar en embarcaciones repletas, no aptas para navegar, inflables", señaló Mantoo, al hacer repaso de unas condiciones precarias que se extienden también al viaje terrestre previo, a través del desierto del Sáhara, en zonas "remotas" sin apenas acceso o en centros de detención, a merced de todo tipo de abusos.

Acnur recordó que los cierres fronterizos derivados de la pandemia de covid-19, la inestabilidad política y de seguridad, y el deterioro de las condiciones socioeconómicas complican aún más un contexto en el que llamó a los gobiernos a tomar medidas, tanto en el ámbito de la protección de los migrantes ,como en la búsqueda de soluciones a largo plazo.

En este sentido, la agencia reclamó mediante su portavoz "alternativas" a los largos y peligrosos viajes, así como un enfoque político más humanitario. La ONU y las organizaciones de Derechos Humanos denunciaron de forma reiterada la falta de mecanismos claros de desembarco para los migrantes rescatados en aguas del Mediterráneo.

"Los países deben garantizar la entrega de servicios esenciales a las personas en movimiento y a aquellas que están atrapadas en la ruta, interceptadas en el mar o recluidas en centro de detención, y determinar si necesitan protección internacional", dijo Mantoo.



Foto: Reuters

Rescatistas llevan el cuerpo de una persona que murió en el naufragio de un bote con 35 migrantes, en la isla de Lanzarote.

478

PERSONAS

murieron o desaparecieron en las rutas para llegar a Europa en lo que va de 2022, afirmó Acnur

REALIZAN 10 TRASPLANTES

Se disparan en Reino Unido los casos de hepatitis aguda

REUTERS
global@gimm.com.mx

LONDRES.— La Agencia de Seguridad Sanitaria de Reino Unido identificó 34 casos confirmados de hepatitis en niños desde el lunes, lo que eleva el total a 145 en un contexto de una serie de casos inexplicables entre niños de todo el mundo.

La agencia dijo que 10 niños habían recibido trasplantes de hígado y que ninguno había muerto.

Los resultados sugieren que el aumento de los casos repentinos en niños puede estar relacionado con un virus del resfriado común conocido como adenovirus, dijo la UKHSA, que añadió que la agencia también estaba investigando otras posibles infecciones, incluyendo covid-19 o una causa ambiental.

El aumento se produce después de que el Centro Europeo para la Prevención y el Control de las Enfermedades informara de 190 casos inexplicables de hepatitis grave en niños de todo el mundo.

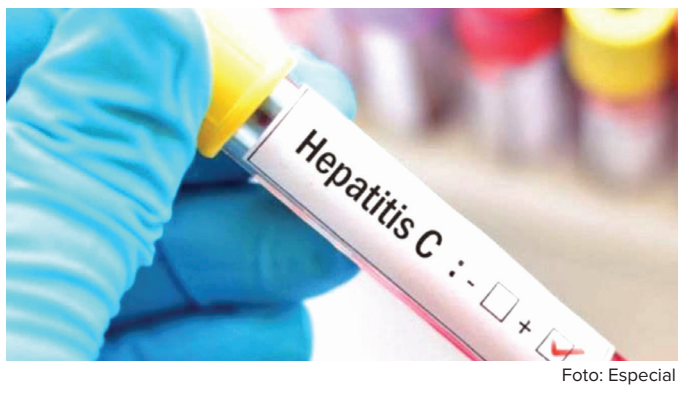

Foto: Especial

El brote se notificó por primera vez este mes en Reino Unido, principalmente en niños menores de 10 años, y desde entonces se ha identificado en al menos 12 países.

Según la Organización Mundial de la Salud, 17 niños han necesitado trasplantes de hígado, y uno ha muerto.

Los síntomas de la hepatitis incluyen orina oscura, coloración amarilla de los ojos y la piel (ictericia), fatiga, fiebre, pérdida de apetito, náuseas, vómitos, dolor abdominal, heces de color claro y dolor en las articulaciones.

No existe un tratamiento específico para curar la hepatitis, pero los fármacos ayudan a reducir síntomas.

Prisión a artista acosador. El artista multidisciplinar belga Jan Fabre fue condenado ayer a 18 meses de prisión por actos de violencia, acoso, conducta sexual inapropiada en el lugar de trabajo y atentado contra el pudor de una persona, en el seno de su compañía de teatro, informó la radio pública flamenca VRT. — *DPA*







Fotos: Cortesía Federico Kampf

EMIRATOS ÁRABES UNIDOS

Mexicano realiza un mural en Dubái

Federico Kampf trabaja en la obra holográfica más grande del mundo

POR ANA LAURA JASO
ana.jaso@gimm.com.mx



Soy un convencido de la creación de abundancia alrededor del arte y estoy luchando por dignificar el oficio del artista."

FEDERICO KAMPF
ARTISTA PLÁSTICO

"Muchas corrientes de vanguardia surgieron del muralismo", asegura el artista plástico mexicano Federico Kampf, quien actualmente realiza un trabajo monumental en los Emiratos Árabes Unidos.

A cien años de surgimiento del movimiento muralístico mexicano, Kampf considera que no existe una comprensión completa y plena del fenómeno para proyectarlo en el presente.

En entrevista con **Excélsior,** desde Abu Dabi, el artista destaca que "comparte algunos de los elementos constitutivos del muralismo mexicano como regresar a las bases del muralismo académico", pero difiere en la postura de politizar el arte y hacerlo apologético como sucedió en el movimiento muralístico en México, ya que, desde su perspectiva, "el arte debe ser universal y crítico".

Kampf comenta sobre su creación actual. "Los trabajos que estoy realizando en Dubái y Medio Oriente son una serie de encargos y obras entre la que destaca el mural holográfico, que será el más grande del mundo en su tipo. Por ello estaré una larga temporada aquí".

Adicionalmente, y con la intención de cubrir los vacíos que han quedado en apoyo al arte emergente, el artista mexicano creó la Primera Bienal Federico Kampf, que cierra su convocatoria el 30 de abril.

"Considero importante cubrir vacíos que han quedado en apoyo al arte emergente. Soy un convencido de la creación de abundancia alrededor del arte y estoy luchando por dignificar el oficio del artista, tanto mío como de mis colegas, es importante reconocer el talento de los demás e impulsarlo en México y más allá de las fronteras. Cerrar la brecha", finalizó Kampf. Las bases pueden consultarse en *https://es.federicokampf.com/primera-bienal-federico-kampf.*

DÍA DEL NIÑO Y DE LA NIÑA

Trenzar el corazón al ritmo de poesía



Fotos: Cortesía Editorial El Naranjo/ Fotoarte: Horacio Sierra

LA POETA MARÍA BARANDA aseguró que los niños deben escuchar poesía durante sus primeros tres años para avivar la imaginación

POR JUAN CARLOS TALAVERA
jc.talavera@gimm.com.mx

Es urgente que la poesía llegue a niñas y niños en su primera infancia, es decir, en los primeros tres años de vida para avivar la imaginación, la creatividad y un pensamiento afectuoso en este mundo violento, dice a **Excélsior** la poeta, narradora y traductora María Baranda (CDMX, 1962).

"En la primera infancia, la poesía nos brinda una especie de abrazo con el lenguaje y permite algo importante: vincularnos de otra manera con el mundo en que vivimos. Se necesita, en calidad de urgencia, leer poesía a niños y niñas, cantarles, arrullarlos y abrazarlos con poemas porque, al hacerlo, trenzamos dos ritmos, el del corazón y el del lenguaje", detalla la autora de *Arrullo* y *Un abrazo,* dos longsellers publicados hace 15 años en Ediciones El Naranjo.

Tanto *Arrullo* como *Un abrazo* están dedicados a la primera infancia, dice Baranda, quien intenta transmitir a los niños que el mundo es un lugar seguro. Además, afirma que para concretar trabajos como éstos es vital la participación de un buen editor. "Trabajo con Ana Laura Delgado, de El Naranjo, una editora muy importante con quien converso sobre la necesidad de mover la escena literaria, ya que un buen editor no se limita a publicar libros hermosos".

Baranda coincide en que los lectores pueden brotar en los primeros tres años de vida de niñas y niños, lo cual podría fomentar mejores seres humanos. "En ese momento en que los más pequeños son esponjas y lo absorben todo, si recibieran poesía, por supuesto que todo giraría y tendríamos seres más afectuosos y con una mayor plasticidad lingüística, porque ahí está el origen de todo.

"Estoy convencida de que si brindáramos más poesía a los niños, haríamos seres humanos menos agresivos", afirma.

¿Qué panorama aprecia en el terreno de la promoción de la lectura infantil en México?, se le pregunta a la también autora de *Diente de león.* "Falta entender, y lo podemos ver clarísimo con lo que sucede en este gobierno, que la cultura es un bien, que debe estar en primer lugar,



Estoy convencida de que si brindáramos más poesía a los niños, haríamos seres humanos menos agresivos"

MARÍA BARANDA
POETA Y NARRADORA

porque la cultura permea hacia abajo en imaginación, creatividad, exploración, pensamiento y afecto.

"Cultura no es construir un parque nada más, es promover la lectura, apoyar a los autores para que sigan viviendo de eso, dar a los niños pintura y música, pero de calidad, y todo eso ha bajado muchísimo. A mí sí me asusta lo que pasará después de este sexenio. ¿Cómo quedarán todos esos niños y jóvenes sin oportunidades culturales y sin el entendimiento de que la cultura es un bien humanitario y civilizatorio?", plantea.

Y agrega: "Cuando hay más muerte y narcotráfico en México, lo que falta es arte y gente que ayude a elevar el pensamiento y a explorar la imaginación. Por eso soy tan determinante en decir que es grave lo que está pasando".

Además, considera que, más allá de la pandemia, es lamentable lo ocurrido con espacios como la Feria Internacional del Libro Infantil y Juvenil (FILIJ). "Es gravísimo lo que ha sucedido, porque una feria también es un lugar de integración social y un foro educativo; la feria era un sitio importantísimo en eso que hablamos del proceso civilizatorio, era determinante".

Y aunque coincide en la necesidad de llevar la FILIJ fuera de la Ciudad de México, reducirla a una feria local en la CDMX, achicándola y quitándole ese carácter internacional, ha reducido su potencial, apunta.

Por último, también lamenta que haya perdido fuerza un programa esencial como Salas de Lectura. "Hoy veo huecos y cosas que se han detenido, como ese programa fundamental que era Salas de Lectura", el cual llegaba a un público amplio y ha dejado de actualizarse.

"Entonces, si tienes narcotráfico, dolor y una sociedad llena de muerte, ¡pon más dinero en el arte y en el deporte!, pon agentes educativos más capacitados en la lectura y en la literatura, porque siempre hay que decir que el mundo es un mejor lugar para vivir", concluye.

María Baranda publicará próximamente los libros *¿Quién tiene sueño?* (El Naranjo) y *La noche de los gansos* (SM) e impartirá el curso Poesía. Primeras letras, en la Casa Estudio Cien años de Soledad, del 7 de mayo al 11 de junio, los sábados de 11:00 a 14:00 horas.

La poesía permite vincularnos uniendo el ritmo del corazón con el del lenguaje.

ACADEMIA AMERICANA DE ARTES Y CIENCIAS

Reconocen labor de Matos y López Luján

DE LA REDACCIÓN
expresiones@gimm.com.mx

Los arqueólogos Eduardo Matos Moctezuma y Leonardo López Luján, del Proyecto Templo Mayor de Tenochtitlan del Instituto Nacional de Antropología e Historia, son nuevos miembros honorarios internacionales de la Academia Americana de Artes y Ciencias (AAAS, por sus siglas en inglés), en la Clase de Ciencias Sociales y del Comportamiento, Sección Antropología y Arqueología, se anunció el jueves pasado.



Foto: INAH

Eduardo Matos Moctezuma y Leonardo López Luján fueron elegidos por la Academia Americana de Artes y Ciencias.

La lista con las 261 personalidades destacadas que se integran en 2022 a la institución, fundada en 1780 en Cambridge, Massachusetts, lo hizo David W. Oxtoby, el presidente de la Academia.

"Estas personas sobresalen de maneras que nos emocionan y nos inspiran en un momento en que reconocer la excelencia, elogiar la experiencia y trabajar por el bien común es absolutamente esencial para lograr un futuro mejor", dijo Oxtoby.

Entre las personalidades que fueron reconocidas están el novelistas Salman Rushdie, la actriz Glenn Close y la escritora Sandra Cisneros.

VERACRUZ

Tarea ardua en vestigios

VERACRUZ.- Personal del INAH trabaja en la zona de Río Medio 4, en donde fueron hallados vestigios arqueológicos hace una semana. El arqueólogo Luis Heredia indicó que el lugar era una suerte de panteón, con piezas de 500 años de antigüedad de la cultura del centro de Veracruz.

— *Roxana Aguirre, corresponsal*



Foto: Especial

DE LA REDACCIÓN
expresiones@gimm.com.mx

DANZA UNAM
LA POTENCIA DEL REENCUENTRO

MÁS DE 115 COMPAÑÍAS dancísticas en nueve escenarios vivirán la fiesta del cuerpo y el movimiento



Fotos: Cortesía Danza UNAM

La celebración será desde las 11:00 a las 22:00 horas.

Con la actuación de más de 115 compañías, el Centro Cultural Universitario recibirá al público para la celebración presencial del Día Internacional de la Danza hoy, 30 de abril, informó la dirección de Danza de la UNAM.

Desde las 11:00 hasta las 22:00 horas, los asistentes podrán festejar –después de dos años de pandemia– la potencia del reencuentro y durante 10 horas tendrán un festín de pluralidad de pensamiento en torno al cuerpo y al movimiento.

Los espectáculos se realizarán en nueve escenarios que darán pie a géneros como ballet clásico, neoclásico, danza flamenca, danza contemporánea, bailes de salón, danza árabe, folclor mexicano, danzas polinesias, así como las danzas urbanas y performances.

Los espacios del Centro Cultural Universitario donde se llevarán a cabo las actividades son: el Teatro Juan Ruiz de Alarcón la Sala Miguel Covarrubias, el Salón de Danza, el Foro Sor Juana, la Sala Carlos Chávez, y en los foros abiertos ubicados en la Espiga, la Fuente, el jardín Julio Castillo y la explanada de la Sala Nezahualcóyotl.

En esta fiesta de la danza, participarán agrupaciones como Cuerpo Mutable, Contempodanza, Nemian, Ardentía, Aksenti, Tándem y Barro Rojo, entre otros.

También estarán presentes las compañías de casa: el Taller Coreográfico de la UNAM (TCUNAM) y la Compañía Juvenil de Danza Contemporánea de la UNAM (DAJU). Además, los Talleres Libres y Recreativos de Danza UNAM compartirán 15 propuestas artísticas que han desarrollado a lo largo del semestre.

La coreógrafa y bailarina de la India, Shampa Gopikrishna, trabajará una vistosa obra al estilo Bollywood con bailarinas y bailarines de México.

A lo largo de esta jornada llegarán a escena el pensamiento, la creatividad y las emociones que surgen en el mundo a través del cuerpo en movimiento.

Inaugurará el Día Internacional de la Danza la compañía Lagú Danza con *Moby Dick,* una obra que invita al público infantil a la lectura.

Estará también la crotalista y bailarina mexicana Sonia Amelio, en la sala Miguel Covarrubias.

Además, se estrenará la propuesta artística L'Orchestra SoNiDeRa L@StheMáS, un performance guapachoso creado por FocoalAire.

Y para cerrar el festejo, el público podrá bailar salsa al ritmo de Danzsalsa, con orquesta en vivo, a partir de las 19:30 horas en la explanada de la Espiga.



Vórtice

Juan Carlos Talavera
jc.talavera@gimm.com.mx

Otros desplomes

• El INAH reconoció que hace tres días colapsó la cubierta temporal que utilizaban los expertos en el sitio de Tlatelolco.

El Instituto Nacional de Antropología e Historia (INAH) reconoció ayer que hace tres días –mientras difundía el avance de los trabajos para sustituir la techumbre de la Casa de las Águilas, en la zona arqueológica del Templo Mayor– colapsó la cubierta temporal que los expertos utilizaban, desde hace al menos dos años, en el sitio de Tlatelolco, para cubrir los trabajos de excavación que lidera el arqueólogo **Salvador Guilliem Arroyo**.

En esta ocasión, el INAH –que vuelve a refugiarse en el río de la ingenuidad– culpa del hecho a la inesperada tromba del pasado miércoles 27 de abril, sin aportar mayores detalles, bajo el argumento de que están elaborando "el dictamen detallado de las afectaciones". ¡Tremenda novedad!

Pero mientras concluyen el sesudo reporte, que, protegido por una cubierta de teflón, deberá leer minuciosamente **Diego Prieto**, acudí al sitio y, luego de recorrerlo, me tropecé con algunas preguntas para el fin de los tiempos.

Uno. ¿Por qué los trabajadores y las autoridades del INAH decidieron mantener una cubierta provisional en dicho espacio que, según trascendió ayer, conserva al menos 17 entierros prehispánicos? ¿Acaso Protección Civil de la Ciudad de México no les dijo que era riesgoso trabajar bajo dicha estructura durante tanto tiempo? ¿No aprendimos nada tras lo ocurrido en el Templo Mayor?

Dos. El colapso de la estructura –hecha de soportes tubulares, láminas metálicas y una lona de grandes dimensiones– ocurrió durante la noche del pasado miércoles. Imagine usted si dicha cubierta hubiera resistido 'la tromba' y se hubiera desplomado mientras los arqueólogos realizaban su trabajo.

Tres. Aún no es oficial, pero, de acuerdo con el reporte de algunos vigilantes que laboran en el sitio arqueológico, no sólo se registraron daños en el basamento (algunos desprendimientos de piedra), sino que también resultaron afectados algunos de los entierros u osamentas de las excavaciones, luego de que algunas láminas cayeran dentro del sitio explorado.

Cuatro. Es curioso que el INAH no especifique el detalle de los daños, pero ayer mismo informó, en su comunicado 183, que ya inició "los trámites correspondientes para el reclamo de la póliza contratada para este tipo de siniestros que afectan bienes del patrimonio cultural". Sólo una duda: ¿el seguro realmente cubrirá los daños o con el tiempo se nos dirá que debieron destinarse recursos del PEF para restaurar el sitio?

TRABAJAR POR ADELANTADO

Hace unos días, 49 trabajadores que laboran en el Sistema de Apoyos a la Creación y Proyectos Culturales (SACPC) –algunos de los cuales ni siquiera han firmado su contrato– anunciaron un paro total de labores en dicha dependencia para el lunes 2 de mayo, dado que no han recibido pago alguno en lo que va de 2022.

Supongo que para **Juan Carlos Gutiérrez Bonet** (que, según la Plataforma Nacional de Transparencia, percibe un sueldo mensual neto de 93 mil 652 pesos) es normal adoptar una actitud zen y abnegada mientras se trabaja, por adelantado, en favor de la cultura. No estoy de acuerdo.

Aunado a esto, debo lamentar la actitud soberbia y desproporcionada de **Bonet** con la prensa. Veamos el siguiente diálogo, suscitado el pasado 22 de abril entre la periodista **Reyna Paz** y el secretario ejecutivo del exFonca, al término de un evento oficial en el Complejo Cultural Los Pinos.

–¿Por qué no ha llegado el pago a su personal?, cuestionó la reportera.

–Tiene que verlo con mi gente. Así no se hacen las entrevistas, pídelo a la gente de prensa, respondió el funcionario.

–¿No quiere hablar del tema?, insistió.

– No, con usted no, acotó.

Me parece que la secretaria de Cultura, **Alejandra Frausto**, debería charlar y aleccionar a su funcionario o, quizá, sugerirle que no asista a eventos oficiales si carece de la mínima capacidad para responder preguntas simples.



dish

TV • EN VIVO • ON DEMAND*

ESTE FIN DE SEMANA **TE RECOMENDAMOS**

EN VIVO

30 Años de Tradición Extrema
TRIPLEMANIA XXX MONTERREY
EL ADN Mexicano se vive por
SPACE | SÁBADO 30 9:15 PM

PREMIOS platino DEL CINE IBEROAMERICANO
DOMINGO 1 DE MAYO 15:00 HS
VIBRAMOS CON TUS ESTRELLAS
TNT | DOMINGO 1 3:00 PM

ESPN | GRITA MÉXICO BBVA C22
ATLÉTICO SAN LUIS vs SANTOS LAGUNA
EN VIVO
ESPN | DOMINGO 1 3:50 PM

GRITA X LA PAZ
LIGA MX
LEON FC | CLUB DEPORTIVO TOLUCA
Claro sports | DOMINGO 1 8:00 PM

EN TUS CANALES

CINEMAX
DÍA DEL NIÑO
PÁSALA CON NOSOTROS
30 de abril
TODO EL DÍA
CINEMAX | SÁBADO 30 TODO EL DÍA

ESPECIAL DÍA DEL NIÑO
TOM Y JERRY: LA PELÍCULA
LOS CROODS 2: UNA NUEVA ERA
¡SCOOBY! - SPACE JAM 2: UNA NUEVA ERA - CÓMO ENTRENAR A TU DRAGÓN 2
HOTEL TRANSYLVANIA - TROLLS 2: WORLD TOUR - SPIRIT: EL INDOMABLE
HBO family | SÁBADO 30 TODO EL DÍA

TEEN TITANS GO!
CARTOON NETWORK | SÁBADO 30 11:30 AM

EL SORPRENDENTE HOMBRE-ARAÑA 2
amc | SÁBADO 30 MARATÓN SPIDER MES A PARTIR DE LAS 3:00 PM

CORAZONES LASTIMADOS
MULTIPREMIER | DOMINGO 1 9:00 PM

EL AMOR PUEDE MATAR
SOFÍA SISNIEGA ANDRÉS ALMEIDA MAURICIO ISAAC
COMPULSIÓN
CINE LATINO | DOMINGO 1 9:00 PM

Discovery
Discovery Presenta: El Estado de Texas vs. Melissa Lucio
Discovery | DOMINGO 1 ESTRENO 10:00 PM

SUSCRÍBETE **5555 123 123** dish.com.mx

DESDE **$179** AL MES

DESCARGA LAS APPS

*Precios señalados son de carácter informativo, incluyen impuestos al 16%, sujetos a cambio previa autorización de la autoridad competente. Para asistencia en la contratación, términos y condiciones en www.dish.com.mx. Dish Móvil es un servicio de enlace a los contenidos cuya transmisión y contenido es responsabilidad de cada programador, consulta compatibilidad con tus dispositivos móviles en www.dishmovil.com.mx. Se recomienda que cuente con conexión a internet de banda ancha para disfrutar del servicio en dispositivos móviles. Dish es una marca registrada y es utilizada conforme a la licencia de DISH Network Corporation o sus afiliadas. Derechos Reservados. Vigencia al 31 de mayo de 2022. Amazon.com, Inc. y sus afiliados no son patrocinadores de esta promoción. Amazon Prime tiene un valor de $99 al mes. Amazon, Amazon Prime y todos los logos relacionados, son marcas registradas de Amazon.com, Inc. o sus afiliados. Cancela en cualquier momento llamando al 55 96283474.